

WARBA INSURANCE
وربة للتأمين



تقرير سنوي 41

سجل تجاري رقم (٢٤٩٨٢)
إجازة تأمين رقم (٤) تأسست الشركة بتاريخ ٢٤ أكتوبر ١٩٧٦
رمز تداول سوق الكويت للأوراق المالية (وربة ت)





صاحب السمو الشيخ صباح الأحمد الجابر الصباح
أمير دولة الكويت



سمو الشيخ نواف أحمد الجابر الصباح
ولي عهد دولة الكويت



المحتويات

6

رؤيتنا، رسالتنا وقيمنا

8

جدول أعمال الجمعية العمومية لعام 2019

10

جدول أعمال الجمعية الغير عمومية لعام 2019

12

أعضاء مجلس الإدارة

14

تقرير رئيس مجلس الإدارة

18

تقرير الرئيس التنفيذي

20

نبذة عن الشركة

24

حوكمة الشركات

39

البيانات المالية المجمعة



**رؤيتنا ورسالتنا مستمدة
من قيمنا الأصيلة**

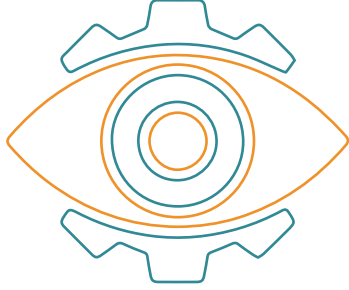

رؤيتنا

أن نحافظ على مكانتنا كشريك موثوق يختاره العملاء دائماً.

رسالتنا

أن نعيد تعريف مبادئ النجاح والتأكيد بأنها تعتمد على العمل معاً.



قيمنا

- المصداقية
- النزاهة
- الشفافية

جدول أعمال الجمعية العمومية العادية

للسنة المنتهية في 31 ديسمبر 2019



- (1) سماع تقرير مجلس الإدارة عن نشاط الشركة ومركزها المالي للسنة المالية المنتهية في 31 ديسمبر 2019.
- (2) سماع تقرير حوكمة الشركات عن السنة المالية المنتهية في 31 ديسمبر 2019، والمصادقة عليه.
- (3) سماع تقرير لجنة التدقيق عن السنة المالية المنتهية في 31 ديسمبر 2019، والمصادقة عليه.
- (4) سماع تقرير مراقبي الحسابات عن السنة المالية المنتهية في 31 ديسمبر 2019 والمصادقة عليه.
- (5) سماع تقرير المكافآت والمزايا لأعضاء مجلس الإدارة والإدارة التنفيذية عن السنة المالية المنتهية في 31 ديسمبر 2019.
- (6) سماع التقرير الخاص بأية مخالفات رصدتها الجهات الرقابية عن السنة المالية المنتهية في 31 ديسمبر 2019. (إن وجدت).
- (7) اعتماد البيانات المالية الختامية والميزانية العمومية للسنة المالية المنتهية في 31 ديسمبر 2019 والمصادقة عليها.
- (8) سماع تقرير الرقابة الداخلية عن السنة المالية المنتهية في 31 ديسمبر 2019.
- (9) اعتماد توصية مجلس الإدارة بتوزيع أرباح نقدية للمساهمين بنسبة 7.5% (سبعة ونصف في المائة) من القيمة الاسمية للسهم، بواقع 7.5 فلس (سبعة ونصف فلس) للسهم الواحد، وذلك بعد خصم أسهم الخزينة، عن السنة المالية المنتهية في 31 ديسمبر 2019، للمساهمين المقيدون في سجلات الشركة في نهاية يوم الاستحقاق والمحدد بتاريخ (بعد خمسة عشر يوماً من إنعقاد الجمعية)، على أن يبدأ توزيع هذه الأرباح على المساهمين المستحقين لها اعتباراً من (خمسة أيام عمل من تاريخ الاستحقاق).
- (10) اعتماد توصية مجلس الإدارة بتوزيع أسهم منحة مجانية بنسبة 2.5% (اثنان ونصف بالمائة) من رأس المال المصدر والمدفوع، وذلك بإصدار (4,319,718.500) سهماً جديداً توزع كأسهم منحة مجانية على المساهمين المقيدون في سجلات مساهمي الشركة كما في نهاية يوم الاستحقاق، كل منهم بنسبة ما يملكه (وبواقع اثنان ونصف سهم عن كل مائة سهم)، وتغطية قيمة الزيادة عن ذلك في رأس المال المصدر والمدفوع والبالغة قيمته (431,971.500) د.ك. فقط وقدرة أربعمئة وواحد وثلاثون ألفاً وتسعمائة وواحد وسبعون ديناراً كويتياً و 500 فلس لاغير) من حساب الأرباح المرحلة، وتفويض مجلس الإدارة في التصرف في كسور الأسهم الناشئة عنها وفقاً لما يراه ملائماً، وكذلك تفويض مجلس الإدارة في تعديل الجدول الزمني سالف الذكر لتنفيذ قرار الجمعية العمومية بتوزيع الأرباح في حالة عدم إتمام إجراءات الشهر قبل تاريخ الاستحقاق بثمانية أيام عمل.
- (11) اعتماد توصية مجلس الإدارة بصرف مكافآت لأعضاء مجلس الإدارة عن السنة المالية المنتهية في 31 ديسمبر 2019 وقيمتها (35.000 د.ك.).
- (12) إبراء ذمة السادة / أعضاء مجلس الإدارة عن كل ما يتعلق بتصرفاتهم القانونية والمالية والإدارية عن السنة المالية المنتهية في 31 ديسمبر 2019.
- (13) تفويض مجلس الإدارة بشراء أو بيع أسهم الشركة بما لا يتجاوز 10% من عدد أسهمها وذلك وفقاً لمواد القانون رقم (7) لسنة 2010 ولائحته التنفيذية وتعديلاتهما.
- (14) الموافقة على التعاملات التي تمت مع الأطراف ذات الصلة عن السنة المالية المنتهية في 31 ديسمبر 2019، وتفويض مجلس الإدارة في التعامل مع الأطراف ذات الصلة التي سوف تتم خلال السنة المالية المنتهية في 31 ديسمبر 2020.
- (15) تعيين أو إعادة تعيين مراقبي الحسابات من ضمن القائمة المعتمدة بأسماء مراقبي الحسابات لدى هيئة أسواق المال مع مراعاة مدة التغيير الإلزامي لمراقبي الحسابات وذلك للسنة المالية التي تنتهي في 31 ديسمبر 2020، وتفويض مجلس الإدارة في تحديد أتعابهم.

أنور جواد بوخمسين
رئيس مجلس الإدارة

جدول أعمال الجمعية العمومية الغير عادية

للسنة المنتهية في 31 ديسمبر 2019

(1) الموافقة على زيادة رأس مال الشركة المصدر والمدفوع بالكامل من مبلغ (17,278,874) د.ك. (سبعة عشرة مليون ومائتان وثمانية وسبعون ألف وثمانمائة وأربعة وسبعون دينار كويتي) إلى مبلغ (17,710,845.850) د.ك. (سبعة عشرة مليون وسبعمائة وعشرة ألف وثمانمائة وخمسة وأربعون دينار كويتي و ٨٥٠ فلس)، وذلك بإصدار عدد (4,319,718.5) سهماً (أربعة مليون وثلاثمائة وتسعة عشرة ألف وسبعمائة وثمانية عشرة ونصف) سهماً جديداً توزع كأسهم منحة مجانية على المساهمين المستحقين لها على الوجه المبين في الجدول الزمني المعتمد من الجمعية العمومية العادية، وتغطيه قيمة الزيادة الناتجة عن ذلك في رأس المال المصدر والمدفوع والبالغة قيمته مبلغ وقدره (431,971.850) د.ك. (أربعمائة وواحد وثلاثون ألف وتسعمائة وواحد وسبعون دينار كويتي و 850 فلس) من حساب الأرباح المرحلة.

وتفويض مجلس الإدارة في التصرف في كسور الأسهم الناشئة عن توزيع الأسهم المنحة المجانية وفقاً لما يراه ملائماً، وفيه تعديل الجدول الزمني سالف الذكر في حالة عدم إتمام إجراءات الشهر قبل تاريخ الاستحقاق بثمانية أيام عمل.

(2) الموافقة على التعديلات التالية لبعض مواد عقد التأسيس والنظام الأساسي للشركة:

تعديل نص المادة السادسة من عقد التأسيس والمادة الخامسة من النظام الأساسي للشركة:

النص (قبل التعديل): "حدد رأس مال الشركة بمبلغ 17,278,874 دينار كويتي (سبعة عشر مليون ومائتان وثمانية وسبعون ألف وثمانمائة وأربعة وسبعون دينار كويتي) موزعاً على 172,788,740 سهماً (مائة واثنين وسبعون مليون وسبعمائة وثمانية وثمانون ألف وسبعمائة وأربعون سهماً) قيمة السهم الواحد مائة فلس كويتي مدفوعة بالكامل وجميعها أسهم نقدية."

النص (بعد التعديل): "حدد رأس مال الشركة بمبلغ 17,710,845.850 دينار كويتي (سبعة عشرة مليون وسبعمائة وعشرة ألف وثمانمائة وخمسة وأربعون دينار كويتي و 850 فلس) موزعاً على 177,108,458.5 سهماً (مائة وسبعة وسبعون مليون ومائة وثمانية ألف وأربعمائة وثمانية وخمسون ونصف سهماً) قيمة السهم الواحد مائة فلس كويتي مدفوعة بالكامل وجميعها أسهم نقدية."

أنور جواد بوخمسين
رئيس مجلس الإدارة

أعضاء مجلس إدارة وربة للتأمين

كما في 31 ديسمبر 2019



الشيخ / محمد الجراح الصباح
نائب رئيس مجلس الإدارة
غير تنفيذي



السيد / أنور جواد بوخمسين
رئيس مجلس الإدارة
غير تنفيذي



السيد / رفعت غلاييني
عضو مجلس الإدارة
غير تنفيذي



السيد / حازم علي المطيري
عضو مجلس الإدارة
غير تنفيذي



السيد / راشد جواد بوخمسين
عضو مجلس الإدارة
غير تنفيذي



السيد / محمد مبارك المباركي
عضو مجلس الإدارة
مستقل



السيد / رافد عبد الله الرفاعي
عضو مجلس الإدارة
مستقل

تقرير رئيس مجلس الإدارة

حضرات السادة المساهمين الكرام

يطيب لى ويشرفنى باسمى وبالنيابة عن زملائى أعضاء مجلس الإدارة، أن أرحب بكم فى إجتماع الجمعية العمومية العادية الحادى والأربعين لشركة وربة للتأمين، واستهل إجتماعنا بشكر الله عز وجل علمه التوفيق والسداد والشكر موصول لمساهميننا الكرام علمه الدعم والثقة المستمرين، والذى يعد الحافز الأكبر لبذل المزيد من الجهد والمثابرة لتحقيق أهداف واستراتيجيات الشركة، والإرتقاء بها لمستويات الأداء القياسية المأمولة والمنتظرة.

أربعة عقود متواصلة من العمل والعطاء والصمود، حافظت فيه شركة وربة للتأمين علمه مكانتها، وأكدت استحقاقها لثقة مساهمينا وعملائنا، وتتجدد تلك الثقة يوماً بعد يوم، حيث تقوم الشركة بتطوير وتحديث أساليب العمل بها لتواكب حداثة العصر وتطوراته السريعة المتلاحقة، وفى خضم معترك إقتصادى قاسى وبيئة عمل صعبة، لا مكان فيها للعمل التقليدى بل للأفكار المتطورة فى إطار قيم ومبادئ الشركة العريقة.

ويسرنى اليوم أن أضع بين أيديكم التقرير السنوى الحادى والأربعين لشركة وربة للتأمين، والذى نعتبره عاماً مثمراً ومميزاً، كما ويمكننا القول أننا عبرنا مرحلة دقيقة فى تاريخ شركتنا واستطعنا أن نحقق المحاور الرئيسية لرؤية الشركة كما وعدنا (رؤية وربة 2021)، ويظهر ذلك من خلال نتائج أعمال الشركة الإيجابية التى سوف نستعرضها خلال إجتماعنا، إضافة إلى البيانات المالية المجمعة للشركة عن عام 2019، وكذلك التقارير التخصصية، والتى تعكس حجم الجهد المبذول طوال العام المنصرم.

وبداية أود أن ألقى الضوء علمه أهم النقاط المضيئة خلال مسيرة الشركة فى العام الماضى، والذى أكد إلتزام الشركة من قمة هرمها إلى قاعدته بالاستراتيجيات والسياسات والإجراءات الموضوعية، والتى انعكست علمه أداء الشركة بشكل عام، وأداء العمليات الإستثمارية والتشغيلية بشكل خاص، وذلك بالتزام علمه حرص الشركة علمه تطوير بنيتها التحتية وتدعيم خطوطها الرئيسية بأحدث التقنيات المتاحة للمساهمة فى الإرتقاء والنمو المأمول والمستهدف.

وتحت شعار رؤية وربة 2021 يستمر العمل والبذل والعطاء لإنجاز محاور تلك الرؤية كاملة، والتى اسهمت فى التحول الجوهرى لأداء الشركة علمه كافة المستويات، بدء من إعادة الهيكلة والتى تمت علمه الوجه الأمثل، ومروراً بتطوير وتحديث سير العمليات الداخلية للشركة ومنهجيتها علمه كافة المستويات والمناحي، وإنتهاء بالإلتزام التام بخارطة الطريق التى تم وضعها لتحقيق الأهداف الإستراتيجية الموضوعية علمه أسس علمية ووفقاً لأفضل الممارسات والخبرات العالمية ومن خلال الكوادر المتميزة التى تقوم علمه تنفيذ تلك الاستراتيجيات.

الإقتصاد الوطنى الكويتى

شهد الإقتصاد الكويتى سلسلة من الأحداث الهامة خلال عام 2019، كترقية البورصة بالمؤشرات العالمية، والتشريعات القانونية والاقتصادية التى شهدتها البلاد بغرض تحقيق أهداف الخطة التنموية (كويت 2035)، مروراً بالاندماجات المختلفة بين البنوك والشركات، حيث أن كل العوامل السابقة دعت العديد من مؤسسات التصنيف العالمية بالإضافة إلى البنك الدولى وصندوق النقد إلى إلقاء الضوء علمه ذلك الإقتصاد الذى يعتمد قوامه الأساسى علمه النفط كسلعة رئيسية تكتسب منها الكويت الجانب الأكبر من الإيرادات وهو ما دعا تلك المؤسسات لتقييم الإقتصاد الكويتى باستمرار لتناول أبرز الإيجابيات التى تميز أحد أهم الإقتصادات الخليجية، والوقوف علمه أهم التحديات التى تواجهه.

وقد أعلنت مجموعة البنك الدولى أن الكويت جاءت ولأول مرة ضمن قائمة الـ 10 دول الأكثر تحسناً بمؤشر (سهولة ممارسة أنشطة الأعمال فى العالم 2020)، وذلك من أصل 190 دولة يضمها المؤشر، حيث عززت الكويت جهودها لتحسين بيئة الأعمال بعد أن قامت بإجراء إصلاحات فى 6 مكونات من أصل 10 تمثل الأنشطة التجارية للمؤسسات؛ الأمر الذى يشجع بيئة الاستثمار فى الكويت لتصبح أكثر جاذبية.

وأثنى البنك الدولى آنذاك علمه جهود الكويت الاقتصادية مشيراً إلى أنها "تسير فى مسارها الصحيح"، موضحاً بأن الحكومة الكويتية تبذل جهوداً كبيرة لكبح مشاركة الدولة فى الإقتصاد وتعزيز تنمية القطاع الخاص وتقليل الحواجز أمام التجارة والاستثمار.

من جانبه، أكد صندوق النقد الدولى فى نهاية أكتوبر 2019، أن الكويت تتميز عن بقية دول المنطقة بقدرتها علمه تنفيذ برنامج متدرج لضبط أوضاع المالية العامة دون الحاجة إلى التسرع فى ذلك بسبب تمتعها بوضع مالى قوى واحتياطيات مالية ضخمة.

ومواكبة لرؤية الكويت 2035، فقد تبنت الشركة خلال وضعها لخطتها الاستراتيجية المحاور الرئيسية للرؤية الوطنية، وكيفية الإسهام الفعال فى تحقيق تلك الرؤية التى تعزز من مكانة دولة الكويت كواحدة من أهم الإقتصادات الإقليمية والعالمية.

هذا وقد استمرت الشركة فى تركيز جهودها خلال عام 2019، علمه تعزيز وتحسين محفظتها التأمينية والاستثمارية وسبل تسير الأعمال، وإعتماد السياسات الإنتقائية للأعمال وفقاً للأسس والضوابط الموضوعية والمستهدفة، والتى تهدف إلى تبنى منهجية تحقيق ربحية أعلى واستقرار واستمرارية الأعمال، الأمر الذى استوجب إجراءات صارمة نحو خيارات الأعمال المختلفة، مما كان له أثر جيد فى زيادة صافى العائدات الاستثمارية والتشغيلية، إضافة إلى الاهتمام بزيادة الحصص السوقية للشركة بسوق التأمين الكويتى.

وقد قامت الشركة بتدعيم وتجديد إتفاقياتها الخاصة بإعادة التأمين مع شركات عالمية ذات تصنيفات إئتمانية عالية وملائات مالية وقدرات فنية استثنائية، وقد ظهر ذلك من خلال مؤشرات الأداء المالى العام للشركة.

أولاً: أهم المؤشرات المالية:

شهد عام 2019 نتائج هامة ومبشرة علمه أصدده مختلفه، وبيانه كما يلي:

- ارتفاع صافيه أرباح الشركة لمساهمي الشركة الأم بنسبة 49.8 % وبقيمه 1,170,379 د.ك. في عام 2019، مقارنة بربح قدره 781,524 د.ك. في عام 2018.
 - ارتفاع حقوق الملكية لمساهمي الشركة الأم بنسبة 6.1 % حيث أصبحت في عام 2019، 38,107,012 د.ك. مقارنة بعام 2018 حيث كانت 35,901,863 د.ك.
 - ارتفاع إجمالي الأقساط المكتتبة بنسبة 3.9 % حيث أصبحت في عام 2019، 29,679,000 د.ك. مقارنة بعام 2018 حيث كانت 28,552,109 د.ك.
 - ارتفاع صافيه الأقساط المكتتبة بنسبة 5.9 % حيث أصبحت في عام 2019، 15,109,904 د.ك. مقارنة بعام 2018 حيث كانت 14,270,288 د.ك.
 - ارتفاع صافيه الأقساط المكتسبة بنسبة 3.1 % حيث أصبحت في عام 2019، 14,726,301 د.ك. مقارنة بعام 2018 حيث كانت 14,288,875 د.ك.
 - ارتفاع صافيه عائدات الاستثمار بنسبة 60.4 % من ربح قدره 1,221,404 د.ك. في عام 2018 إلى ربح قدره 1,959,661 د.ك. في عام 2019.
 - ارتفاع الإحتياطيات الفنية للشركة بنسبة 25.1 % حيث أصبحت 65,285,130 د.ك. في عام 2019 مقارنة بعام 2018 حيث كانت 52,202,771 د.ك.
 - ارتفاع إجمالي أصول الشركة بنسبة 10.5 % حيث أصبحت 119,140,012 د.ك. في عام 2019 مقارنة بعام 2018 حيث كانت 107,821,931 د.ك.
- وتظهر لنا المؤشرات السابقة، مده فاعليه استراتيجيات ومنهجيات العمل الحالية ودورها في دعم التعافيه وفقاً لسياسات الإصلاح التي تم تطبيقها، ونحصده ثمارها هذا العام، مؤكداً استمراريتنا علمه الدرب نحو الارتقاء والتميز، ليس فقط محلياً ولكن إقليمياً ودولياً.

ثانياً: الاستثمارات:

انتهجت الشركة في سياستها الاستثمارية منهجية الاستثمارات الأمنة معتدلة المخاطر ذات العوائد والربحية الدورية المرتفعة والمستقرة، والتخارج من أي استثمار عالية المخاطر، وقد ألتزمت الشركة بتلك المنهجية الأمر الذي انعكس علمه ربحية وعائدات الاستثمار خلال العام المالي 2019، بنسبة بنسبة زيادة أرباح قدرها 60 % مقارنة بالعام الماضي.

السادة المساهمين الكرام،

استطاعت شركة وربة للتأمين خلال عام 2019 وفي ظل الظروف الإقتصادية القائمة الحفاظ علمه تصنيفها الإئتماني عند مستواه (BBB) مع نظرة مستقبلية سلبية، وذلك من قبل وكالة التصنيف العالمية ستاندارد أند بورز (S&P Global) والتي تعد من كبريات الشركات المتخصصة في التصنيفات الإئتمانية، ودلالات التصنيف وفقاً لمعايير وكالة التصنيف تعكس قوة وكفاية رأس المال والملاءة المالية للشركة، ومكانتها الراسخة كواحدة من أكبر الشركات في سوق التأمين بدولة الكويت، وكذلك الحفاظ علمه مستواه قومي للسيولة النقدية في ظل تعزيز الإحتياطيات الفنية.

كما استمرت الشركة وعلمه مدار اثنتي عشرة عاماً الحفاظ علمه أعلى معايير الجودة الإدارية من خلال إلتزامها بالمعايير العالمية لمواصفة الجودة الإدارية (ISO 9001:2015)، وتجديد الشهادة الممنوحة لها من واحدة من كبري شركات الجودة بالمملكة المتحدة، الأمر الذي يتجلبه من خلال منظومة العمل بالشركة والإلتزام بالسياسات والإجراءات المعتمدة والمبنية علمه أساس المخاطر وفقاً للمواصفة الدولية، وإتخاذ كافة الإجراءات الوقائية والتقديرية للحد من حالات عدم المطابقة للمعايير المعتمدة المعمول بها داخل الشركة، مما أد علمه تحسين جودة العمليات التشغيلية والخدمات التأمينية المقدمة لعملاء الشركة والأطراف ذات الصلة والارتقاء بها علمه مستويات غير مسبوقه، وقد ساهم ذلك في تحقيق الأهداف الاستراتيجية المأمولة وفقاً لأحدث المعايير العلمية المعمول بها.

ومواكبة من الشركة للتطورات التقنية العالمية، وحماية أصول وبيانات الشركة من هجمات القرصنة الإلكترونية، وإتخاذ كافة التدابير والإحتياطات الحديثة والمتطورة من أدوات وبرامج الحماية الفعالة وفقاً لأحدث التقنيات العالمية لتكنولوجيا أمن المعلومات، والحرص علمه التحديث والتطوير المستمر لتلك الأدوات، والذي أكد علمه استحقاق الشركة لتجديد الشهادة الممنوحة لها في أمن المعلومات وفقاً للمواصفة الدولية (ISO 27001:2013) للسنة الخامسة علمه التوالي، في تأكيد من الجهة المانحة علمه جودة وفاعليه تلك الأدوات والتدابير الأحترازية المتخذة من قبل الشركة.

وتستمر الشركة في تحديث وتطوير بنيتها التحتية لتكنولوجيا المعلومات وكذلك في البرامج المستخدمة لتسهيل الأعمال وإتمامها بأعلمه درجات الإحترازية، الأمر الذي يعد نوعاً من الاستثمارات الداخلية في الشركة والذي يؤمن استمرارية وجوده ورقميه العمليات التشغيلية والمساندة للشركة.

قامت الشركة خلال عام 2019 باستكمال إعادة الهيكلة الداخلية بأهم مكوناتها ألا وهو العنصر البشري، والذي تعتبره وربة هو العنصر الأهم وحجر الزاوية والاستثمار الحقيقي في أي كيان إقتصادي، من خلال تدعيم صفوفها بأفضل العناصر ذات الخبرة والإمكانات الإستثنائية، وتطوير وتنمية العناصر الحالية من خلال خطة تدريبية طموحة تعتمد في جزء منها علمه أساليب التعلم عن بعد من خلال أحدث شركات التدريب والتي توفر برامج تدريبية من خلال موقعها الإلكتروني، إضافة علمه الدورات التدريبية الخارجية أو التي يتم تنظيمها داخل الشركة، والتي تغطيه كافة

مجالات ومهارات العمل سواء تخصصية أو عامة.

وكذلك قامت الشركة في عام 2019 بتكثيف جهودها لدعم الأنشطة التي تخدم المجتمع والمصلحة العامة من خلال المساهمة في مبادرات التنمية الاجتماعية والخيرية كما يلي:

- تنظيم حملة التبرع بالدم لموظفي الشركة.
- الراعي الذهبي للإتحاد الكويتي للصناعات لدعم تحسين مستقبل الصناعة بالكويت.
- تنظيم زيارات لدور رعاية الأيتام وتقييم الهدايا للأطفال.
- دعم عدد (2) مدرسة بالمعدات اللازمة لتجهيز فصول دراسية ذكية.
- الرعاية والمشاركة في كؤوس الدورات الرمضانية.

الاستراتيجية المستقبلية للشركة:

يستكمل مجلس الإدارة خلال الفترة القادمة توجهاته الاستراتيجية حتى استكمال محاور الخطة الحالية المعتمدة، مع تدعيم منهجياته وتطويرها وتحديثها بشكل مستمر لمواكبة التغيرات والتقلبات المختلفة على كافة الأصعدة، والعمل على وضع خطة لاستدامة ونمو الشركة والحفاظ على مقدراتها ومكتسباتها وتحقيق الأهداف المرجوة، وزيادة ربحيتها وحصتها السوقية.

ثالثاً: الأرباح والتوصيات:

بلغ الربح السنوي للعام المالي 2019 مبلغاً وقدره 1,178,263 د.ك. وبإضافة الأرباح المرحلة في بداية العام والبالغة 781,524 د.ك. وبعد خصم حقوق الأقلية والبالغة (40,431) د.ك.، فإن إجمالي الأرباح القابلة للتوزيع تبلغ 1,951,902 د.ك. وبناء على ذلك، فإن مجلس الإدارة يسعد أن يوصي بالتوزيعات التالية لأرباح الشركة، وبيانها كما يلي:

البيان	القيمة (دينار كويتي)
7.5% من رأس المال المدفوع للتوزيع نقداً على المساهمين	1,215,676
2.5% أسهم منحة مجانية توزع على المساهمين (2.5 سهم لكل مائة سهم)	431,972
حصة مؤسسة الكويت للتقدم العلمي	10,504
ضريبة دعم العمالة الوطنية	28,210
الزكاة	9,601
مكافأة أعضاء مجلس الإدارة	35,000
أرباح مرحلة للعام القادم	165,940
الإجمالي	1,951,903

حضرات السادة المساهمين الكرام،

لا يسعنا قبل ختام هذا التقرير الموجز عن نشاط شركتكم إلا أن نتقدم باسمنا واسمكم جميعاً بخالص الشكر وعظيم الامتنان إلى حضرة صاحب السمو أمير البلاد المفدى الشيخ / صباح الأحمد الجابر الصباح وإلى مقام سمو ولي عهد الأمين الشيخ / نواف الأحمد الجابر الصباح حفظهما الله وأبقاهم ذخراً وسنداً لوطننا الحبيب الكويت.

وكذلك نتوجه بالشكر للسادة / وزارة التجارة والصناعة لتفهمها الواضح ودعمها لصناعة التأمين ونخص بالذكر السادة / إدارة التأمين، والسادة / وزارة المالية، والسادة / وزارة الداخلية، وكذلك جميع الجهات الرقابية الأخرى السادة / هيئة أسواق المال، السادة / بورصة الكويت، السادة / الاتحاد الكويتي للتأمين، مثنين جهودهم في النهوض والرقعي بمنظومة العمل الاقتصادي الكويتي والارتقاء به لأرقى مكانة.

كما نتوجه بالشكر إلى شركائنا معيدي التأمين، كما نشيد باستمرار التعاون بين شركات التأمين الوطنية لخدمة السوق الكويتي على أفضل وجه، كما نشكر عملائنا الكرام لتفهمهم الغالية ونؤكد لهم بأننا سوف نظل دوماً عند حسن ظنهم وأن نقدم لهم دائماً الخدمات المميزة.

كما نتقدم بخالص شكرنا وتقديرنا للإدارة التنفيذية وموظفي الشركة لإخلاصهم وتفانيهم وجهودهم لتحقيق المزيد من النجاح والتقدم والإزدهار للشركة.

وفقنا الله لما فيه خير ومصلة وطننا الغالي وشعبه العظيم،

والسلام عليكم ورحمة الله وبركاته،

رئيس مجلس الإدارة

كلمة الرئيس التنفيذي



يسرني أن أعرض عليكم التقرير السنوي عن أداء ونتائج شركة وربة للتأمين، إذ كان 2019 عاماً ممتازاً للشركة حققت خلاله تقدماً كبيراً على الرغم من استمرار التحديات في الأسواق. واختتمت الشركة العام بأداء مالي أفضل، واحتياجات فنية معرزة وإطار حوكمة أكثر صلابة.

تمر وربة للتأمين اليوم بمرحلة تحوّل كجزء من استراتيجية "رؤية وربة 2021" التي تم إطلاقها وتفعيلها في عام 2016. وتهدف هذه الرؤية بشكل رئيسي إلى تحويل مؤسستنا إلى شركة تأمين وطنية أكثر ديناميكية تسعى جاهدة لتوفير منتجات تأمين مبتكرة وتحقيق الربحية المستدامة.

وبكل المقاييس، كانت السنة المنتهية في 31 ديسمبر 2019 سنة حافلة بالأحداث بالنسبة لشركة وربة للتأمين، فقد استثمرنا بشكل كبير في الرأسمال البشري والتكنولوجي التزاماً بالعمل ضمن أعلى المعايير وأكثرها تقدماً. كذلك، قامت الشركة بتحسين العمليات والأنظمة الداخلية من أجل تعزيز حوكمة الشركات وإدارة المخاطر وأيضاً تحسين الإدارة الفعالة للتكاليف.

إن النمو الذي سجلته أرباح شركة وربة للتأمين مقارنة بخسائر العام السابق لم ينجم فقط عن الإدارة الحكيمة لقطاع الاكتتاب والمطالبات، بل أيضاً عن قدرة الشركة على تلبية الزيادة المخطط لها في الاحتفاظ بقاعدة العملاء وهو ما زاد على أساس سنوي ولا يزال الحجر الأساسي في سياستنا لإدارة مخاطر التأمين.

أنا فخور للغاية بما أنجزه جميع العاملين هنا في وربة للتأمين خلال عام 2019. ونحن نؤمن داخل شركتنا أن موظفينا هم الأصول الأكثر قيمة لدينا وقد استثمروا خبراتهم الغنية في توفير منتجات وخدمات التأمين العالية الجودة لعملاء الشركة.

وكان تطوير الموارد البشرية أولوية قصوى للإدارة على مدار العام. وشمل ذلك إعداد برنامج تدريبي مخصص لذلك، وتعيين موظفين مؤهلين لتنفيذ رؤية الشركة على المدى الطويل. ونحن في وربة للتأمين نعي أهمية التدريب وخدمة العملاء كأداة تميزنا وترفع تنافسيتنا عن غيرنا من الشركات. في هذا السياق، يعد تطوير كادر من المديرين التنفيذيين المتمكنين بالغ الأهمية لوضع الأسس اللازمة لاستمرارية الشركة المستقبلية.

كما قامت وربة للتأمين بمراجعة وتحديث سياسات وإجراءات الاكتتاب الخاصة بها لتعكس التغييرات في العمليات، وتم تحسين الضوابط وتبسيط العمليات، في حين تم تجديد السياسات والإجراءات المالية للشركة، الأمر الذي من شأنه تحسين الكفاءة التشغيلية.

ختاماً، أشكر مجلس إدارة الشركة على دعمهم وتوجيههم الثابت لتحقيق رؤية شركتنا، ولعملائنا على ثقتهم في خدماتنا ومنتجاتنا، كما أتوجه بالشكر على وجه الخصوص إلى إدارة وموظفي شركة وربة للتأمين وأثنى جهودهم ومساهماتهم الفردية والجماعية خلال العام الذي كان لها الفضل في تحقيق الإنجازات المميزة في 2019.

نعديكم بمواصلة العمل في هذا التوجه الذي يعتمد على التوسع الحثيث والنمو المنتظم، جنباً إلى جنب مع استراتيجيات الاستثمار الذكية التي ستساعدنا في مواصلة قصة نجاحنا.

أنور فوزان السابح
الرئيس التنفيذي

نبذة عن وربة للتأمين

نبذة عن وربة للتأمين

تأسست شركة وربة للتأمين عام 1976 على القيم والتقاليد الكويتية الأصيلة لخدمة الأفراد والشركات وتوفير الأمان لهم دائماً. بخبرة تمتد عبر 40 عاماً من النزاهة والأمانة، تستمر وربة للتأمين في توفير أعلى مستويات من الخدمة لعملائها، إلى جانب تقديم مجموعة متعددة من منتجات التأمين بشكل يتناسب مع الشرائح التي تخدمها الشركة، دون غرض النظر عن خدمة المجتمعات التي تعمل فيها الشركة.

واليوم، تعد وربة للتأمين إحدى كبريات شركات التأمين في دولة الكويت من حيث حجم الاكتتاب التأميني، وأيضاً بتوفيرها مجموعة واسعة من المنتجات التأمينية المتميزة التي تغطي أيضاً قطاعي التأمين على الحياة والتأمين العام. وتستمر الشركة في توفير خدماتها عبر تصميمها لتناسب مع احتياجات كل عميل ليحس بالامان في كل خطوة يقوم بها.

فيما ننظر للمستقبل، نعد عملائنا بأن نحافظ دائماً على القيم التي تأسسنا عليها، وأن نتمسك بالنزاهة في جميع القرارات والخدمات التي نقوم بها. نؤمن بأن نجاحنا يعتمد على الروابط المتينة التي نبنيها مع عملائنا في تقدمنا، لذا يبقينا تركيزنا على تقديم أقل نوع من المنتجات والخدمات والحلول المبتكرة لعملائنا فيما نمضي قدماً في مسيرتنا.

التأمين على الحياة للأفراد والشركات

تقدم وربة للتأمين مجموعة من الخيارات تتوافق مع جميع احتياجات الأفراد لمساعدتهم على التخطيط مسبقاً لاحتياجاتهم المالية، كما تستمر وربة للتأمين في تنويع حلولها التأمينية على الحياة لتناسب مع نمو المتطلبات التشغيلية للشركات واحتياجاتهم اليومية.

التأمين الصحي

تقدم وربة للتأمين مجموعة شاملة من الخيارات للتأمين الصحي الفردي والعائلي وللشركات، توفر من خلالها مختلف مستويات التغطية الصحية.

التأمين البحري

بفضل خبرتنا الواسعة في مجال التأمين، قمنا بتطوير خدمات التأمين البحري لتناسب مع طلب الأفراد والشركات وجميع أحجام المراكب البحرية والبواخر.

تأمين السيارات

تبقى وربة للتأمين الشريك الموثوق للتأمين على السيارات، حيث تستمر الشركة في تقديم مستويات متميزة في خدمة العملاء لتوفير أشمل باقة من الخدمات التي تغطي التأمين للأفراد والشركات.

تأمين الحريق والحوادث العامة

تقدم وربة للتأمين مجموعة من الخيارات التأمينية لكل من الشركات والمؤسسات والأفراد، حيث توفر وربة للشركات والمؤسسات حلول التأمين الشامل لمختلف القطاعات مثل العقاري والصناعي وغيرها. في حين تقدم للأفراد حلول متنوعة تتضمن التأمين على الممتلكات والعقارات والحوادث الفردية والسفر وغيرها.

الدعم لخطوط أعمالنا

إن النجاح وجودة الخدمات التي توفرها خطوط أعمالنا الرئيسية تدعمها إدارات أخرى تساهم في تميز خدمة العملاء التي نقدمها.

تقنية المعلومات

نتبع في شركة وربة للتأمين منهجية ديناميكية في إدارة عملياتنا التشغيلية، إذ نعتمد على تطبيق أفضل الممارسات المتبعة عالمياً في مجال أنظمة وحلول تقنية المعلومات المتكاملة لدعم إمكانية قياس وتحديد مؤشرات أداء الشركة، مع الأخذ بعين الاعتبار أهمية تطوير البنية التحتية لأمن المعلومات.

الموارد البشرية

نؤمن في شركة وربة للتأمين بأن تطوير الموارد البشرية هو استثمار ذو أولوية خاصة، حيث نفخر بأن نسيج الخبرات المتوفر لدى جميع قطاعات العمليات لدينا يعتبر أصل ثابت من أصول الشركة. وتحرص إدارة الموارد البشرية على توفير بيئة عمل مثالية وبرامج تدريبية مكثفة لدعم تحقيق رؤية الشركة.

الشؤون القانونية

تعتبر الإدارة القانونية لدينا من الأدوات الرئيسية الفاعلة في منظومة عملنا، إذ يختص عملها بتقديم الاستشارات قبل اتمام أية عملية تعاقد والحماية القانونية لكافة عملياتنا.

العلاقات العامة والتسويق

تحافظ إدارة العلاقات العامة والتسويق على التواصل المستمر والشفاف مع العملاء وأصحاب المصلحة، إن كان ذلك لخدمة العملاء من الأفراد والمؤسسات أو المساهمين وغيرهم من الشركاء. ونقوم بالتفاعل مع عملائنا عبر القنوات الإعلامية والإعلانية التقليدية، بالإضافة إلى القنوات الجديدة على الإنترنت التي تتيح لنا تقديم منتجاتنا وخدمتنا لهم وتمكينهم من إيجاد ما يبحثون عنه.

إدارة المبيعات والتوزيع والائتمان

تأسست إدارة المبيعات والتوزيع والائتمان باستراتيجية تهدف إلى تعزيز حجم المبيعات والتواصل الوثيق بين الإدارات في وربة للتأمين، مما يمكن الشركة من تقديم خدمة أفضل وشاملة للعملاء، ومعالجة جميع احتياجاتهم. وتركز هذه الإدارة على استكمال الخدمات المقدمة للعميل مع خدمات أخرى والتي من شأنها أن تستجيب لاحتياجات العميل المتغيرة، إذ يتم ذلك عن طريق دراسة كل حالة على حدة وعن كثب ليتم تقديم الخدمات بشكل فعال ومرضي من ناحية العميل. وتهدف إدارة قناة التوزيع إلى رفع مستوى وربة للتأمين إلى شركة رائدة في السوق مع الحرص على أن تبقى شركة يركز نهجها على العملاء في كل جانب من جوانب أعمالها.

الشؤون المالية

إن إدارة الشؤون المالية من أهم القطاعات في الشركة، إذ تعمل على تعزيز المركز المالي للشركة من خلال تنفيذ إستراتيجية الشركة بإدارة التدفقات النقدية في عمليات استثمارية ذات عوائد مرتفعة وتعظيم ربحية الشركة وكذا إدارة المعاملات المالية للشركة بما يتوافق مع المعايير المحاسبية الدولية وقوانين دولة الكويت.

إدارة التعويضات والشبكات

تعمل إدارة التعويضات والشبكات على تقديم أفضل مستوى من الخدمة في تقديم المشورة فيما يتعلق بالمطالبة بالتعويض أو الاسترداد أو السداد أو أي نوع من التعويض والالتزامات الأخرى، ذلك بالإضافة إلى ضمان إدارة سليمة للبروتوكولات وإدارة فعالة لمنصة العمل التي توفر الجودة وتقوم بتعزيز العلاقات مع جميع مقدمي الخدمات الطبية.

الشؤون الإدارية

تعمل إدارة الشؤون الإدارية على ضمان حسن سير الأعمال وإتباع أحدث التقنيات في إدارة المبنى الإداري حسب المواصفات العالمية في إدارة الأبنية الذكية وخدمة إحتياجات موظفي الشركة على أعلى مستوى من الكفاءة.

تقرير حوكمة الشركات

للسنة المنتهية في 31 ديسمبر 2019

إن الحوكمة تعتبر نظاماً للرقابة والتوجيه على المستويين المؤسسيين فتحدد المسؤوليات والحقوق والعلاقات مع جميع الفئات المعنية وتوضح كافة القواعد والإجراءات اللازمة لصنع القرارات الرشيدة المتعلقة بعمل المؤسسة كما أظهرت العديد من الدراسات وجود علاقات إيجابية قوية بين قواعد ونظم الحوكمة وسلامة النظم المالية التي تشكل عنصراً أساسياً في المفهوم الكلي للاستقرار المالي. فإن للحوكمة أثر فعال وإيجابي في إدارة المؤسسات من خلال تطبيق مبادئ الإفصاح والشفافية وروح المساءلة وإدارة الموارد وتعزيز النزاهة ورفع الكفاءة والفعالية كما تعزز الثقة والعملية الإشرافية والرقابة ودورها الأساسي في صناعة القرار وتحقيق الرسالة، حيث أن تحقيق أهداف المؤسسة أو تحقيق التنمية الحقيقية يتطلب إجراء عملية رقابة جادة وعميقة للنظام المؤسسي تتمثل أهمها في تطبيق مجموعة من القوانين والنظم والقرارات التي تهدف إلى تحقيق الجودة والتميز في الأداء الإداري.

وقد اتخذت دولة الكويت من الحوكمة منهاجاً لرؤيتها المستقبلية (رؤية الكويت 2035)، حيث أنها لم تكف في تفعيل دور الحوكمة في الشركات بل خطت وابدأت بتطوير المفهوم الرشيد للحوكمة ليشمل الأجهزة الحكومية والقطاع العام، بل وأنه هناك مطالبات بإقرار قانون لإنشاء جهاز الحوكمة الذي تقدمت به جمعية الشفافية الكويتية، لدعم خطط الإصلاح والتنمية، وتعزيز الشفافية والنزاهة ومكافحة الفساد.

ومنذ بداية تطبيق قواعد الحوكمة وإلزام الشركات المدرجة والمرخص لها بتطبيق تلك القواعد، امتثلت شركة وربة للتأمين كواحدة من أوائل الشركات بالكويت في الإلتزام بتطبيق قواعد الحوكمة الرشيدة، إيماناً منها بأهداف الحوكمة وثقتها في أن الإلتزام بتلك القواعد سيحقق المأمول من الاستراتيجيات وخطط العمل والرؤية المؤسسية للشركة. ولا يمكن إغفال الدور الهام والحيوي لهيئة أسواق المال في متابعة تطبيق تلك القواعد وتقديم العون والتوعية لجميع الشركات والمؤسسات التابعة لها، لتعزيز وتنمية الإقتصاد الكويتي، ودعم الدور الريادي لدولة الكويت كمركز مالي وتجاري، والذي يساهم بشكل كبير في تحقيق الخطط والبرامج المستقبلية للدولة.

اسم المساهم	عدد الأسهم	النسبة المئوية
الشركة العربية للاستثمار	51,230,885	29.649 %
شركة العماد العقارية	50,000,000	28.937 %
شركة وربة للتأمين (أسهم خزينة)	10,698,171	6.191 %
شركة مجموعة الفريخ المالية القابضة	8,600,000	4.977 %
عبد الرسول حسين محمد العلي	3,126,000	1.809 %
إبراهيم عبد الرحمن العصفور	3,009,054	1.741 %
شركة البركة الكويتية للتجارة العامة والمقاولات	2,725,725	1.577 %
آخرون	43,398,905	25.117 %
الإجمالي	172,788,740	100 %

بيان كبار مساهمي الشركة كما في ٣١ ديسمبر ٢٠١٩

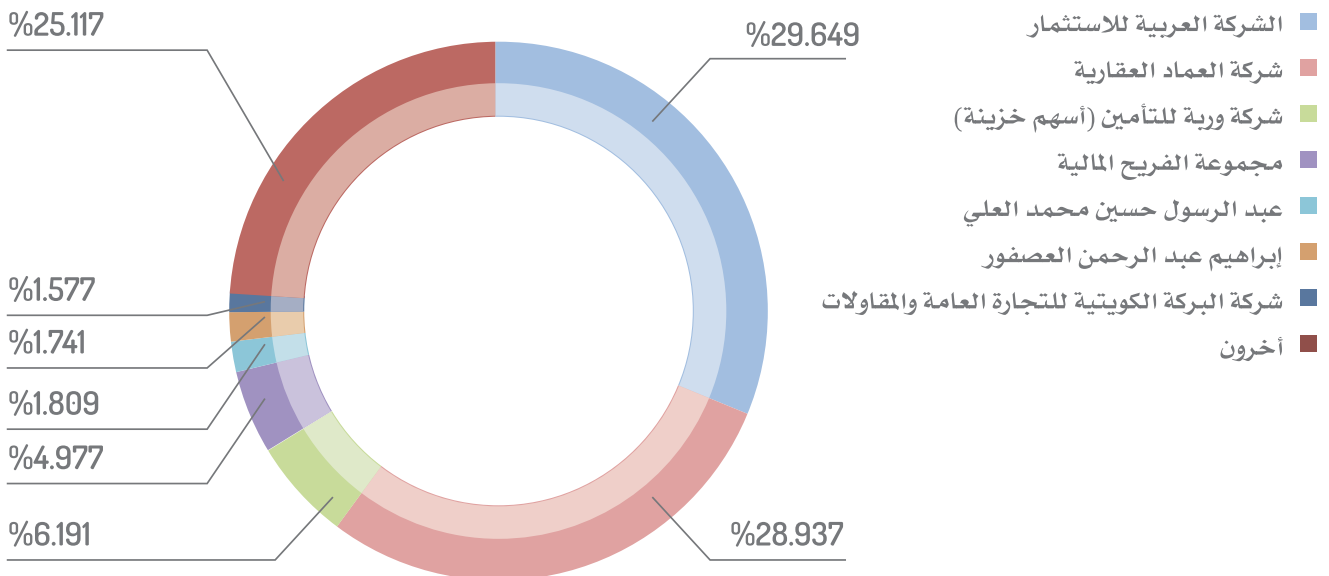

#	وكالة التصنيف	التصنيف	التصنيف حسب S&P	النظرة المستقبلية
1	STANDARD & POOR'S RATINGS SERVICES	BBB	BBB	سلبية

يعمل مجلس إدارة شركة وربة للتأمين من خلال نخبة وكوكبة من الكوادر والخبرات الاقتصادية والتأمينية والمصرفية، والمشهود لهم في كثير من المحافل المختلفة سواء علمية الصعيد المحلي أو الإقليمي أو الدولي، حيث تمت مراعاة تنوع الخبرات لتحقيق أكبر قدر من الاستقرار والحكمة في اتخاذ القرارات المتعلقة بالمصلحة العامة للشركة وتجنب تعارض المصالح وحماية المساهمين وأصحاب المصالح.

حيث اعتمد وانتهج مجلس الإدارة أهدافاً استراتيجية وخطط عمل ومؤشرات قياس للأداء، لينعكس ذلك على مصلحة الشركة أولاً وأخيراً، وبالتالي ليكون مردود ذلك على حملة الأسهم والأطراف ذات المصلحة وتعزيز مكانة الشركة الاقتصادية العريقة والمتأصلة في اقتصاد دولة الكويت.

ويتشكل مجلس إدارة الشركة من سبعة أعضاء غير تنفيذيين ومن بينهم عضو واحد مستقل، يتم انتخابهم من قبل الجمعية العمومية ولمدة ثلاثة أعوام وفق أحكام عقد التأسيس والنظام الأساسي وتعليمات هيئة أسواق المال.

السيد / أنور جواد بوخمسين	رئيس مجلس الإدارة	غير تنفيذي
الشيخ / محمد الجراح الصباح	نائب رئيس مجلس الإدارة	غير تنفيذي
السيد / رائد جواد بوخمسين	عضو مجلس الإدارة	غير تنفيذي
السيد / حازم علي المطيري	عضو مجلس الإدارة	غير تنفيذي
السيدة / رفعت غلابيني	عضو مجلس الإدارة	غير تنفيذي
السيد / رافد الرفاعي	عضو مجلس الإدارة / عضو مستقل	غير تنفيذي
السيد / محمد المباركي	عضو مجلس الإدارة / عضو مستقل	غير تنفيذي

السيد / أنور جواد بوخمسين (رئيس مجلس الإدارة):

يمتلك السيد / أنور بوخمسين خبرة كبيرة في مجالات البنوك والتأمين والاستثمار العقاري، تقلد خلال مسيرته المهنية العديد من المناصب القيادية، ويتولى حالياً العديد من المناصب البارزة، ومنها: عضو مجلس إدارة بنك الكويت الدولي، عضو مجلس إدارة بنك قطر الأول، مستشار مجلس إدارة شركة رتاج للتأمين التكافلي، عضو تنفيذي لمجلس إدارة شركة مجموعة بوخمسين القابضة، عضو مجلس إدارة الشركة الكويتية لصناعة المواد الحفازة، وعضو اتحاد الصناعات الكويتية. حاصل على شهادة البكالوريوس في الاقتصاد والإدارة المالية من كلية التجارة والاقتصاد والعلوم السياسية في جامعة الكويت عام 1995، كما حاز على شهادة تخصصية في برنامج تنفيذي حول سياسات التجارة الخارجية من جامعة هارفارد عام 2005، بالإضافة إلى شهادة تخصصية من مؤسسة الكويت للتقدم العلمي في إطار حوكمة الشركات وعمل المؤسسات المالية.

الشيخ / محمد الجراح الصباح (نائب رئيس مجلس الإدارة):

يتمتع بخبرات بارزة في مجالات البنوك والتأمين والاستثمار العقاري، ويشغل منصب رئيس مجلس إدارة بنك الكويت الدولي ورئيس مجلس إدارة اتحاد المصارف العربية، وعضو مجلس إدارة اتحاد المصارف الكويتية، وعضو مجلس الأمناء في جامعة الأكاديمية العربية للعلوم المصرفية، كما يحظى بمسيرة مهنية حافلة بالإنجازات، شغل خلالها العديد من المناصب الإدارية العليا لعدد من الجهات الرائدة في الكويت، منها: المجموعة الاستثمارية العقارية الكويتية، البنك التجاري الكويتي، شركة إعادة التأمين الكويتية، شركة الصالحية العقارية، المجموعة العربية للتأمين (أريج).

السيد / رائد جواد بوخمسين (عضو مجلس الإدارة):

يتمتع السيد / رائد بوخمسين بخبرة ممتدة لعدة سنوات في مجالات الاستثمار والبنوك وإدارة الأعمال. يشغل منصب نائب رئيس مجلس إدارة بنك الكويت الدولي، الرئيس التنفيذي لبنك الكويت الدولي كما يشغل رئاسة وعضوية عدة مناصب قيادية لعدد من شركات رائدة منها: شركة مجموعة بوخمسين القابضة، الشركة العربية للاستثمار، شركة الخدمات المصرفية الآلية (كي نت)، البنك المصري الخليجي في جمهورية مصر العربية،

شركة ليمان العقارية في دبي، شركة سوق السالمية العقارية، وشركة كردت ون كويت القابضة. حاصل على شهادة البكالوريوس في إدارة الأعمال عام 1999 من جامعة بوسطن في الولايات المتحدة الأمريكية، كما يحمل شهادات تخصصية في كل من إدارة المحافظ، الائتمان، وتحليل الاستثمار.

السيد / حازم علي المطيري (عضو مجلس إدارة):

لديه أكثر من ٢٥ سنة خبرة في عدة قطاعات منها التمويل والاستثمار والخزانة، ويشغل حالياً عضوية مجلس إدارة بنك بوبيان، كما يتولى حالياً منصب الرئيس التنفيذي لشركة كردت ون الكويت القابضة. تخرج من الولايات المتحدة الأمريكية ويحمل درجة بكالوريوس في التمويل.

السيد / رفعت غلاييني (عضو مجلس الإدارة):

السيد / رفعت غلاييني لديه خبرة أكثر من 20 عاماً في القطاع المالي، حاصل على درجة بكالوريوس في الاقتصاد والتجارة، وماجستير في إدارة الأعمال، كما يحمل شهادة محاسب عام معتمد (CPA) وشهادة أخصائي التقييم المعتمد الدولي (ICVS)، ويشغل منصب رئيس القطاع المالي لمجموعة بوخمسين القابضة، ونائب رئيس مجلس إدارة شركة المرطبات العربية (ABC)، ونائب رئيس مجلس إدارة شركة العماد العقارية، وعضو مجلس إدارة الشركة الكويتية العالمية للتعليم (KIEC).

السيد / رافد الرفاعي (عضو مجلس الإدارة / مستقل):

يتمتع السيد رافد الرفاعي بخبرة تزيد عن 25 عاماً في العديد من المجالات بما في ذلك التمويل والاستثمار وتوريد المواد الحفازة والمواد الكيميائية إلى صناعات النفط والغاز وتصنيع المحفزات، خلال حياته المهنية، شغل العديد من المناصب كمساعد المدير العام والعضو المنتدب في «عبد الله سيد رجب الرفاعي وأولاده للتجارة والمقاولات»، وعضو مجلس الإدارة ورئيس مجلس الإدارة في «شركة الكويت للمواد الحفازة»، ويشغل حالياً منصب المدير التنفيذي في «شركة عبد الله سيد رجب الرفاعي وأولاده للتجارة والمقاولات» وعضو مجلس إدارة في «شركة الكويت للمواد الحفازة». تخرج من جامعة الكويت وحاصل على درجة البكالوريوس في إدارة الأعمال.

السيد / محمد المبارك (عضو مجلس الإدارة / مستقل):

يتمتع بخبرة طويلة في القطاع المالي والعقاري تزيد على 25 عاماً، شغل منصب مساعد المدير العام لإدارة الأصول في كل من شركة استثمارات الخليج الدولية وشركة المال للاستثمار، كما عمل في مجال التداول في الأسهم في شركة الساحل للاستثمار، ويشغل حالياً مدير عام شركة إدارات العقارية. تخرج في جامعة الكويت وحاصل على بكالوريوس إدارة الأعمال تخصص مالية، وحاصل على دورات في مكافحة غسل الأموال، والتحليل المالي للقرارات الاستثمارية بأسواق المال، وتقييم القيمة الحقيقية والسوقية للأسهم، وإدارة المحافظ والصناديق الاستثمارية، وإساليب وادوات الاستثمار بالأسواق المالية، والمحاسبة.

اجتماعات مجلس الإدارة:

رقم الاجتماع	تاريخ الاجتماع	عدد الحضور
(2019/1)	2019/03/12	6
(2019/2)	2019/04/08	7
(2019/3)	2019/05/05	5
(2019/4)	2019/07/28	4
(2019/5)	2019/11/04	4
(2019/6)	2019/12/19	6

مسؤوليات مجلس الإدارة:

- اعتماد الأهداف والاستراتيجيات والخطط والسياسات الهامة للشركة، ومن ذلك ما يلي:
 - الاستراتيجية الشاملة للشركة وخطط العمل الرئيسية ومراجعتها وتوجيهها.
 - الهيكل الرأسمالي الأمثل للشركة وأهدافها المالية.
 - سياسة واضحة لتوزيع الأرباح على اختلاف أنواعها نقدية / عينية، وبما يحقق مصالح المساهمين والشركة.
 - أهداف الأداء ومراقبة التنفيذ والأداء الشامل في الشركة.

- الهياكل التنظيمية والوظيفية في الشركة وإجراء المراجعة الدورية عليها.
- إقرار الميزانيات التقديرية السنوية واعتماد البيانات المالية المرحلية والسنوية.
- الإشراف على النفقات الرأسمالية الرئيسة للشركة، وتملك الأصول والتصرف بها.
- التأكد من مدم التزام الشركة بالسياسات والإجراءات التي تضمن احترام الشركة للأنظمة واللوائح الداخلية المعمول بها.
- ضمان دقة وسلامة البيانات والمعلومات الواجب الإفصاح عنها وذلك وفق سياسات ونظم عمل الإفصاح والشفافية المعمول بها.
- إرساء قنوات اتصال فاعلة تتيح لمساهمي الشركة الاطلاع بشكل مستمر ودوري على أوجه الأنشطة المختلفة للشركة وأية تطورات جوهرية.
- وضع نظام حوكمة خاص بالشركة – بما لا يتعارض مع أحكام هذه القواعد – والإشراف العام عليه ومراقبة مدم فاعليته وتعديله عند الحاجة.
- متابعة أداء كل عضو من أعضاء مجلس الإدارة والإدارة التنفيذية وفق مؤشرات الأداء الموضوعية (KPIs).
- إعداد تقرير سنوي يطلع فيه الجمعية العامة السنوية للشركة يتضمن متطلبات وإجراءات استكمال قواعد حوكمة الشركات ومدم التقيد بها، على أن يتم تضمين هذا التقرير في التقرير السنوي المعد عن أنشطة الشركة مع بيان القواعد التي تم الالتزام بها والقواعد التي لم يتم التقيد بها مع مبررات عدم الالتزام.
- تشكيل لجان مختصة منبثقة عنه وفق ميثاق يوضح مدة اللجنة وصلاحياتها ومسؤولياتها وكيفية رقابة المجلس عليها، كما يتضمن قرار التشكيل تسمية الأعضاء وتحديد مهامهم وحقوقهم وواجباتهم. هذا فضلاً عن تقييم أداء وأعمال هذه اللجان والأعضاء الرئيسيين بها.
- التأكد من أن السياسات واللوائح المعتمدة للشركة تتسم بالشفافية والوضوح بما يتيح عملية اتخاذ القرار وتحقيق مبادئ الحوكمة الرشيدة، والفصل في السلطات والصلاحيات بين كل من مجلس الإدارة والإدارة التنفيذية، وفي هذا المجال يجب على المجلس أن يقوم بما يلي:
 - اعتماد اللوائح والأنظمة الداخلية المتعلقة بعمل الشركة وتطويرها، وما يتبع ذلك من تحديد للمهام والاختصاصات والواجبات والمسؤوليات بين المستويات التنظيمية المختلفة.
 - اعتماد سياسة تفويض وتنفيذ الأعمال المنوطة بالإدارة التنفيذية.
- تحديد الصلاحيات التي يتم تفويضها للإدارة التنفيذية، وإجراءات اتخاذ القرار ومدة التفويض. كما يحدد المجلس الموضوعات التي يحتفظ بصلاحيات البت فيها. وترفع الإدارة التنفيذية تقارير دورية عن ممارستها للصلاحيات المفوضة.
- الرقابة والإشراف على أداء أعضاء الإدارة التنفيذية، والتأكد من قيامهم بأداء كافة المهام الموكلة إليهم، حيث يتعين على مجلس الإدارة القيام بما يلي:
 - التأكد من أن الإدارة التنفيذية تعمل وفق السياسات واللوائح المعتمدة من قبل مجلس الإدارة.
 - عقد اجتماعات دورية مع الإدارة التنفيذية لبحث مجربات العمل وما يعترضه من معوقات ومشاكل وكذلك استعراض ومناقشة المعلومات الهامة ذات الصلة بنشاط الشركة.
 - وضع معايير أداء للإدارة التنفيذية تتسق مع أهداف واستراتيجية الشركة.
- تحديد شرائح المكافآت التي سيتم منحها للموظفين، مثل شريحة المكافآت الثابتة، وشريحة المكافآت المرتبطة بالأداء والمخاطر على المدم الطويل، وشريحة المكافآت في شكل أسهم.
- تعيين أو عزل أيًا من أعضاء الإدارة التنفيذية، ومن ذلك رئيس الجهاز التنفيذي أو من فيه حكمه.

- وضع سياسة تنظم العلاقة مع أصحاب المصالح من أجل حفظ حقوقهم.
- وضع آلية لتنظيم التعاملات مع الأطراف ذات العلاقة، وذلك للحد من تعارض المصالح.
- أن يتأكد وبصفة دورية من فاعلية وكفاية نظم الرقابة الداخلية المعمول بها في الشركة والشركات التابعة لها، ومن ذلك:
 - التأكد من سلامة الأنظمة المالية والمحاسبية، بما في ذلك الأنظمة ذات الصلة بإعداد التقارير المالية.
 - التأكد من تطبيق أنظمة رقابية مناسبة لقياس وإدارة المخاطر، وذلك من خلال تحديد نطاق المخاطر التي قد تواجه الشركة وإنشاء بيئة ملىة بثقافة الحد من المخاطر على مستوى الشركة، وطرحها بثفافية مع أصحاب المصالح والأطراف ذات الصلة بالشركة.

مهام الإدارة التنفيذية:

- العمل على تنفيذ كافة السياسات واللوائح والأنظمة الداخلية للشركة، المعتمدة من قبل مجلس الإدارة.
- تنفيذ الاستراتيجية والخطة السنوية المعتمدة من قبل مجلس الإدارة.
- إعداد التقارير الدورية) مالية وغير مالية (بشأن التقدم المحرز في نشاط الشركة في ضوء خطط وأهداف الشركة الاستراتيجية، وعرض تلك التقارير على مجلس الإدارة.
- وضع نظام محاسبي متكامل يحتفظ بدفاتر وسجلات وحسابات تعكس بشكل مفصل ودقيق البيانات المالية وحسابات الدخل، بما يتيح المحافظة على أصول الشركة وإعداد القوائم المالية وفقاً لمعايير المحاسبة الدولية المعتمدة من قبل الهيئة.
- إدارة العمل اليومي وتسيير النشاط، فضلاً عن إدارة موارد الشركة بالشكل الأمثل، والعمل على تعظيم الأرباح وتقليل النفقات، وذلك بما يتفق مع أهداف واستراتيجية الشركة.
- المشاركة الفعالة في بناء وتنمية ثقافة القيم الاخلاقية داخل الشركة.

لجان مجلس الإدارة:

- تعتبر اللجان المنبثقة من مجلس الإدارة هي حلقة الوصل بين مجلس الإدارة والإدارة التنفيذية للشركة ومساعدة مجلس الإدارة على متابعة جميع العمليات التي تتم واقعياً داخل الشركة ورفع التوصيات المناسبة لإقرارها بالمجلس، وقد تم إقرار الموائيق الخاصة بتلك اللجان والاطر الرئيسية التي تحدد فيها مهامها ومسئوليتها وتشكيلها واجتماعاتها.
- وقد تم تشكيل هذه اللجان وفقاً للمتطلبات الواردة بخصوصها من هيئة أسواق المال مع مراعاة شمولية هذه اللجان لكافة العمليات الإدارية والفنية التي تتم بالشركة، ليكون مجلس الإدارة على دراية ووعي تام بكل ما يجري داخل الشركة ليستطيع على ضوء ذلك إتخاذ القرارات المناسبة ووضع الاستراتيجيات وخطط العمل المطلوبة لتحقيق أهداف الشركة وفقاً للمعطيات الموجودة.
- كذلك يقوم المجلس بتشكيل لجان مؤقتة تخدم مهام محددة من وقت لآخر طبقاً لإحتياجات العمل، وينتهي العمل بهذه اللجان بمجرد انتهاء المهام المناطة بكل منها.

الإقرار	التشكيل	اللجنة	
√	√	اللجنة التنفيذية والاستثمار	1
√	√	لجنة التدقيق	2
√	√	لجنة المخاطر والالتزام	3
√	√	لجنة الترشيحات والمكافآت	4

الهيكل التنظيمي للحكومة:

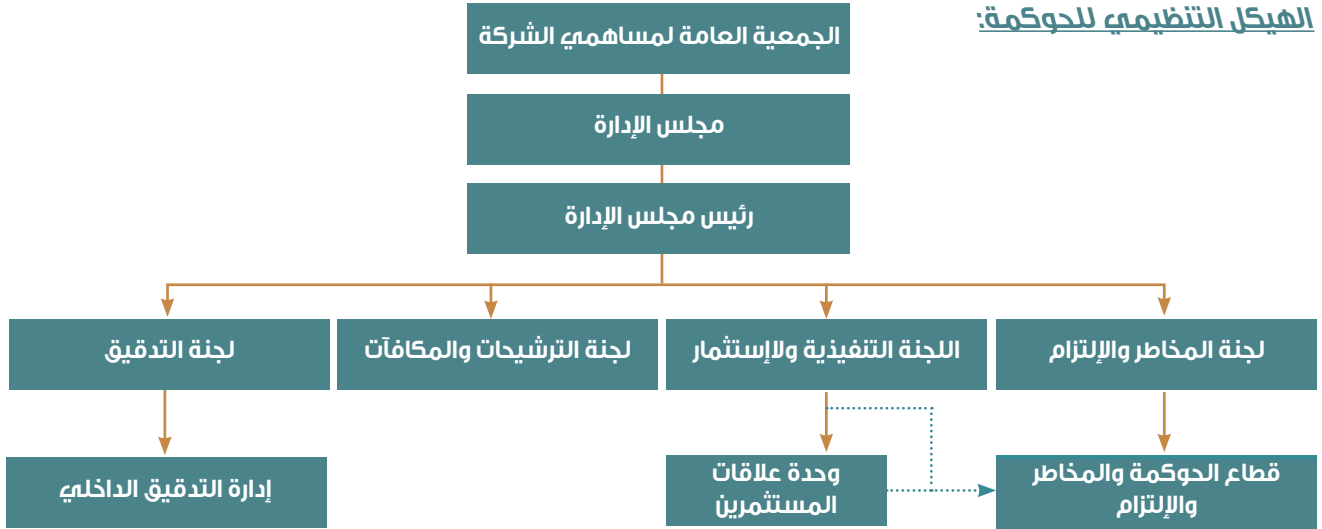

اللجنة التنفيذية والاستثمار: التشكيل:

عدد الاجتماعات	المنصب	اسم العضو
3 إجتماعات	رئيس اللجنة	السيد / أنور جواد بوخمسين
	عضو اللجنة	الشيخ / محمد الجراح الصباح
	عضو اللجنة	السيد / رائد جواد بوخمسين
	عضو اللجنة	السيد / حازم علي المطيري

المهام:

- ❖ تطوير واقتراح الخطط الاستراتيجية التي تعكس الأهداف طويلة المدى وأولويات الشركة.
- ❖ اعتماد السياسات الاستثمارية للشركة ومراقبتها وتقييمها ودراسة وتقييم الصفقات الاستثمارية.
- ❖ مراقبة الالتزام بالموازنة التقديرية للشركة ومقارنة معدل الأداء الفعلي بمعدل الأداء المستهدف ومعالجة الانحرافات إن وجدت.
- ❖ تطوير خطط العمل التي تعكس أهداف مجلس الإدارة واقتراح الآليات المناسبة لتطبيقها.
- ❖ دراسة عروض وفرص الاستثمار المتاحة للشركة.

لجنة المخاطر والالتزام: التشكيل:

عدد الاجتماعات	المنصب	اسم العضو
7 إجتماعات	رئيس اللجنة	السيد / رفعت غلاييني
	عضو اللجنة	السيد / رافد الرفاعي
	عضو اللجنة	السيد / محمد المباركي

المهام:

- ❖ الإشراف على تطبيق رؤية موحدة لمواجهة المخاطر على المستوى المؤسسي لضمان إدارة متناسقة وعالية الكفاءة لأية مخاطر تتعرض لها الشركة.
- ❖ إعداد ومراجعة استراتيجيات وسياسات إدارة المخاطر قبل اعتمادها من مجلس الإدارة والتأكد من تنفيذ تلك الاستراتيجيات وتناسبها مع حجم أنشطة الشركة، واستقلالية الإدارة عن الإدارة التنفيذية.

- ❖ الإشراف على وضع وتطوير الخطط الاستراتيجية والسياسات المعتمدة التي تعكس الأهداف طويلة المدء وأولويات الشركة.
- ❖ مساعدة مجلس الإدارة في تحديد وتقييم مستوئء المخاطر المقبول لءء الشركة وتقييم نظم وآليات تحديد وقياس ومتابعة أنواع المخاطر المختلفة والتي قد تتعرض لها الشركة.
- ❖ مراقبة وتقييم كفاءة وجودة عمليات الاستثمار بالمقارنة مع الخطط والأهداف الاستراتيجية للشركة والعائد منها.
- ❖ دراسة ومراجعة تقارير تقييم مستوئء المخاطر الخاص بالشركة والإجراءات المتخذة للحد من تلك المخاطر أو مواجهتها في نطاق نسب المخاطر المقبولة والمعتمدة لءء الشركة مقابل المنافع المتوقعة.
- ❖ المراجعة والاعتماد لأدلة السياسات والإجراءات لإدارة المخاطر.
- ❖ مراقبة تطبيق السياسات والإجراءات واللوائح الداخلية بالشركة.
- ❖ التأكد من سير جميع العمليات بالشركة وفقاً للخطط والأهداف الموضوعة والاستراتيجية العامة للشركة.
- ❖ مراقبة الملاءة المالية للشركة.

لجنة التدقيق: التشكيل:

عدد الإءتماعات	المنصب	اسم العضو
6 إءتماعات	رئيس اللجنة	السيد / رفعت غلاييني
	عضو اللجنة	السيد / رائء جواد بوخمسين
	عضو اللجنة	السيد / رافء الرفاعي

المهام:

- ❖ مراجعة البيانات المالية الدورية قبل عرضها على مجلس الإدارة، وإيداء الرأي والتوصية بشأنها لمجلس الإدارة، وذلك بهدف ضمان عدالة وشفافية التقارير المالية.
- ❖ التوصية لمجلس الإدارة بتعيين وإعادة تعيين مراقبي الحسابات الخارجيين أو تغييرهم وتحديد أتعابهم، ويراعى عند التوصية بالتعيين التأكد من استقلاليتهم، ومراجعة خطابات تعيينهم.
- ❖ متابعة أعمال مراقبي الحسابات الخارجيين، والتأكد من عدم قيامهم بتقديم خدمات إءء الشركة عدا الخدمات التي تقتضيها مهنة التدقيق.
- ❖ دراسة ملاحظات مراقبي الحسابات الخارجيين على القوائم المالية للشركة ومتابعة ما تم في شأنها.
- ❖ دراسة السياسات المحاسبية المتبعة وإيداء الرأي والتوصية لمجلس الإدارة في شأنها.
- ❖ تقييم مدء كفاءة نظم الرقابة الداخلية المطبقة داخل الشركة وإعداد تقرير يتضمن رأي وتوصيات اللجنة في هذا الشأن.
- ❖ الإشراف الفني على إدارة التدقيق الداخلي في الشركة من أجل التحقق من مدء فاعليتها في تنفيذ الأعمال والمهام المحددة من قبل مجلس الإدارة.
- ❖ التوصية بتعيين مدير التدقيق الداخلي، ونقله، وعزله، وتقييم أدائه، وأداء إدارة التدقيق الداخلي.
- ❖ مراجعة وإقرار خطط التدقيق المقترحة من المدقق الداخلي، وإيداء ملاحظاتها عليها.
- ❖ مراجعة نتائج تقارير التدقيق الداخلي، والتأكد من أنه قد تم اتخاذ الإجراءات التصحيحية اللازمة بشأن الملاحظات الواردة في التقارير.
- ❖ مراجعة نتائج تقارير الجهات الرقابية والتأكد من أنه قد تم اتخاذ الإجراءات اللازمة بشأنها.

عدد الإجتماعات	المنصب	اسم العضو
3 إجتماعات	رئيس اللجنة	السيد / رائد جواد بوخمسين
	عضو اللجنة	السيد / رفعت غلاييني
	عضو اللجنة	السيد / حازم علي المطيري

المهام:

- ❖ التأكد من ترشح الكوادر الأكثر كفاءة وخبرة وقدرة ومهارة لممارسة مهام العمل المنوطة بأي منصب شاغر وفقاً لمعايير الكفاءة والنزاهة.
- ❖ تقديم التوصيات لمجلس الإدارة بتعيين أفراد لشغل الوظائف القيادية الشاغرة وفقاً للسياسات والمعايير المعتمدة.
- ❖ التوصية بالترشيح أو إعادة الترشيح لعضوية مجلس الإدارة ولجان المجلس بما يتماشى وقواعد الكفاءة والنزاهة، وكذلك بالنسبة للأعضاء المستقلين لتزكيتهم للجمعية العمومية لانتخابهم.
- ❖ الإشراف على إعداد ووضع خطة لتحديد احتياجات الشركة من الكفاءات على مستوى الإدارة التنفيذية.
- ❖ الإشراف على مراجعة هيكل الدرجات الوظيفية والأجور بالشركة واعتماده.
- ❖ وضع سياسات وإجراءات بخصوص التعويضات والمكافآت.
- ❖ إعداد وتطوير سياسات مخصصات ومكافآت أعضاء مجلس الإدارة واللجان المنبثقة.
- ❖ إعداد تقرير سنوي مفصل عن المكافآت الممنوحة لأعضاء مجلس الإدارة والإدارة التنفيذية على أن يتم عرضه على الجمعية العمومية للموافقة عليه.

قطاع الحوكمة والمخاطر والالتزام:

إنطلاقاً من عقيدة مجلس الإدارة الراسخة وإدراكه لأهمية دور الرقابة الداخلية، وما يمثله من دور حيوي في المؤسسات المالية، فقد قام مجلس الإدارة بإقرار تشكيل قطاع الحوكمة والمخاطر والالتزام كأول شركة على مستوى دولة الكويت ودول مجلس التعاون الخليجي منذ عام 2013، والذي أسند إليه هذا الدور في متابعة تطبيق نظم الرقابة الداخلية بالشركة، وفقاً للقوانين والتعليمات المنظمة لذلك، ووفق أفضل الممارسات العالمية في هذا المجال، وقد كان القطاع على مدار ستة أعوام متتالية عند حسن الظن وأهل للثقة التي أوليت إليه في القيام بمهام الرقابة الداخلية بالشركة.

حيث تعد نظم الرقابة الداخلية وجودة وفاعلية تطبيقها داخل المؤسسات، من أهم إن لم تكن الأهم على الإطلاق، المعايير التي تعكس كفاية الإجراءات والنظم المؤسسية الداخلية في الحفاظ على الكيان الإقتصادي الذي يتم إدارته، من خلال تعظيم وتفعيل الدور الرقابي على كافة الأصعدة المختلفة لأنشطة الشركة وذلك للحيلولة دون وقوع أي مخالفات أو تهديدات تعرض الشركة لأية مخاطر حالية أو مستقبلية سواء إدارياً أو فنياً ومالياً، والعمل على تطوير الأعمال بالشركة بما يتناسب وأفضل الممارسات العالمية من خلال وضع الخطط الاستراتيجية (الإدارية والفنية والمالية) المتوسطة والطويلة المدء ووضع السياسات والإجراءات التي تحتاج إليها الشركة، والإشراف على تطبيق السياسات والإجراءات المختلفة وتطويرها بالكيفية التي تتيح الاستفادة الكاملة من جميع الموارد المتوفرة بالشركة، وأيضاً مراقبة تطبيق المتطلبات الإلزامية للجهات الرقابية.

هذا وحرصاً من الشركة على استقلالية الوظائف التي يقوم بها القطاع فالتبعية الفنية والإدارية للقطاع للجان المختصة المنبثقة من مجلس الإدارة مباشرة، وذلك تجنباً لتعارض المصالح والقيام بالدور الرقابي بالشكل الأمثل.

الهيكل التنظيمي لقطاع الحوكمة والمخاطر والالتزام:

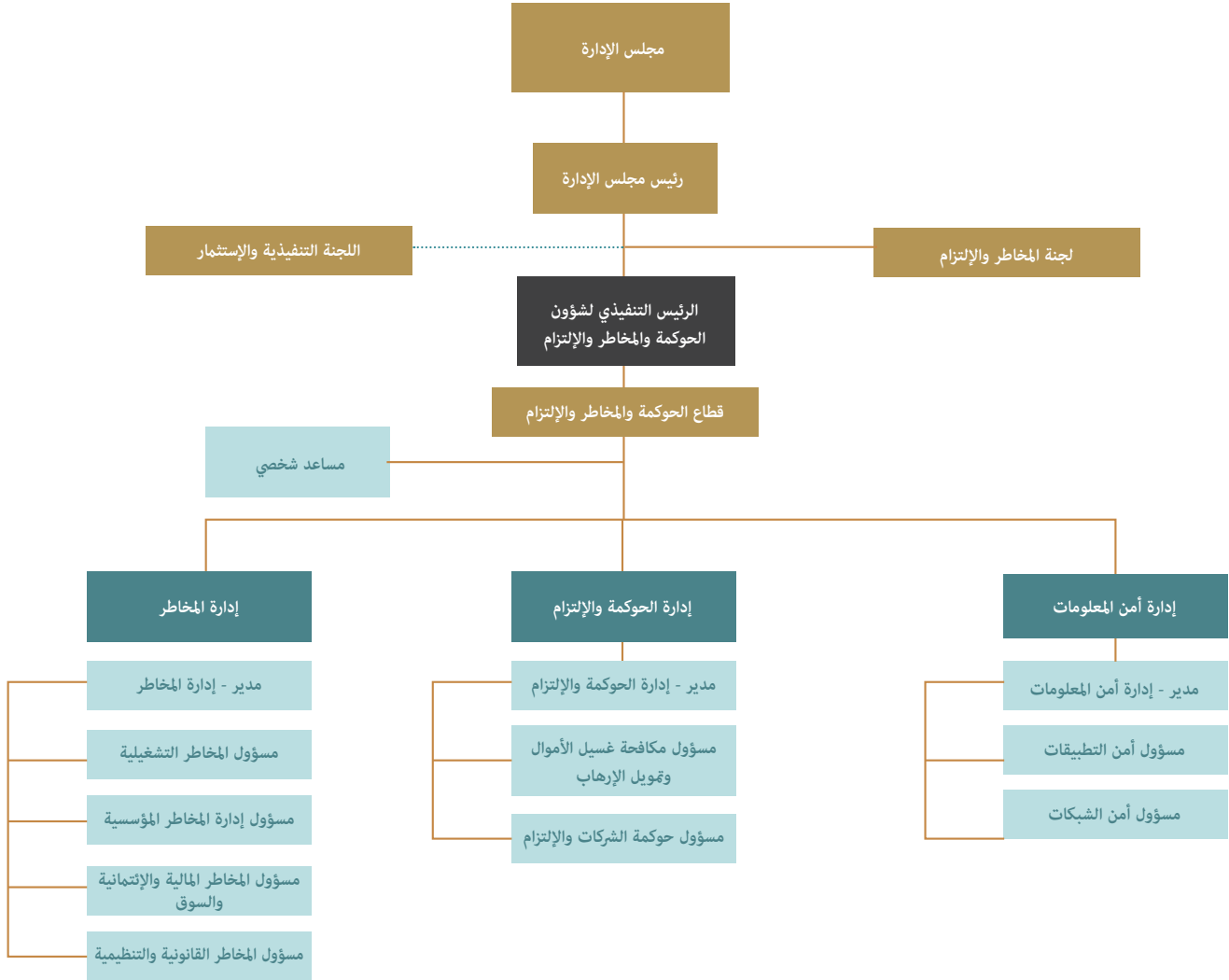

مهام قطاع الحوكمة والمخاطر والالتزام:

إدارة المخاطر:

- ❖ تطبيق رؤية موحدة لمواجهة المخاطر على المستوى المؤسسي لضمان إدارة متناسقة وعالية الكفاءة لأية مخاطر تتعرض لها الشركة.
- ❖ توفير التوجيه الاستراتيجي واعتماد مبادرات المخاطر الاستراتيجية الرئيسية.
- ❖ التأكد من وضع وتطوير الخطط الاستراتيجية التي تعكس الأهداف الطويلة المدء وأولويات الشركة في ظل شهية المخاطر المعتمدة من مجلس الإدارة.
- ❖ متابعة تنفيذ الاستراتيجيات والسياسات المعتمدة من مجلس الإدارة.
- ❖ مراقبة النتائج المالية والتشغيلية ومقارنتها بالخطط والأهداف الموضوعية والموازنة التقديرية.
- ❖ مراقبة وتقييم كفاءة وجودة عمليات الاستثمار بالمقارنة مع الخطط والأهداف الاستراتيجية للشركة والعائد منها.
- ❖ رفع التقارير الدورية المتعلقة بالتعرض للمخاطر والإجراءات الواجبة لتجنبها والسيطرة عليها.
- ❖ وضع وقياس مدء كفاية وكفاءة منهجيات قياس وتقييم المخاطر بالشركة.
- ❖ التأكد من كفاية السيولة والتمويل وقوة الملاءة المالية للشركة.
- ❖ تقييم ومتابعة استثمارات الشركة ومخاطر السوق.
- ❖ تقييم ومتابعة المخاطر التقنية بالشركة.

- ❖ تقييم ومتابعة المخاطر التشغيلية للشركة.
- ❖ توفير وتقديم حزم المعلومات والعروض التقديمية لوكالات التصنيف الائتمانية.
- ❖ التأكد من كفاية راس المال والملاءة المالية للشركة.
- ❖ إعداد الأهداف الاستراتيجية القائمة على المخاطر لخطط العمل.
- ❖ إعداد الدراسات الخاصة بشهية المخاطر للشركة.
- ❖ إعداد دراسات العناية الواجبة.
- ❖ إعداد تقارير حد المخاطر لكل نوع من أنواع التأمين
- ❖ وضع وتطبيق الخطط والإجراءات الوقائية والإحترازية للحفاظ على الشركة في مواجهة التغييرات المختلفة.
- ❖ إدارة ISO 31000

إدارة الحوكمة والالتزام:

- ❖ التأكد من التزام الشركة بالعمل خلال إطار قانوني ومطابق لمبادئ الحوكمة من خلال وضع السياسات والإجراءات اللازمة لذلك.
- ❖ متابعة تنظيم أعمال مجلس الإدارة واللجان المنبثقة منه.
- ❖ متابعة تنظيم أعمال الجمعية العامة لمساهمي الشركة.
- ❖ التأكد من امتثال الشركة لجميع الالتزامات القانونية والتنظيمية على النحو المطلوب من قبل الجهات الرقابية.
- ❖ متابعة كل ما يخص أنشطة مكافحة عمليات مكافحة غسيل الأموال وتمويل الإرهاب ووضع السياسات والإجراءات والضوابط الخاصة بذلك.
- ❖ متابعة كل ما يخص قانون الامتثال للضرائب الأمريكية (FATCA) ووضع السياسات والإجراءات والضوابط الخاصة بذلك.
- ❖ متابعة كل ما يخص إتفاقية معايير التقارير المشتركة (CRS) ووضع السياسات والإجراءات والضوابط الخاصة بذلك.
- ❖ تطوير وتحديث السياسات والإجراءات الخاصة بإدارات الشركة المختلفة.
- ❖ إعداد التقارير عن سير العمل وتطبيق السياسات والإجراءات الداخلية بالشركة
- ❖ متابعة كل ما يخص تطبيق الجودة الإدارية وفقاً لمعيار الجودة «ISO 9001:2015».

علاقات المستثمرين:

- ❖ إتاحة وتوفير البيانات والمعلومات والتقارير اللازمة للمستثمرين الحاليين والمحتملين.
- ❖ تعزيز قنوات الحوار المفتوح وتشجيع تبادل المعلومات في سبيل تمكين المستثمرين والمحللين الماليين من الوصول إلى رؤى واضحة حول نقاط القوة التي تتمتع بها الشركة والآفاق المستقبلية المتاحة.
- ❖ تقديم رؤية قائمة على الالتزام بأعلى معايير الشفافية والموثوقية وتوفير فرصة الحصول على أحدث المعلومات.
- ❖ تقديم معلومات شاملة عن أداءنا المالي، بما في ذلك التقارير الفصلية والبيانات المرتبطة بـ «بورصة الكويت» وكشوفات الأرباح والعروض التقديمية الموجهة لمجتمع الأعمال والاستثمار.

إدارة أمن المعلومات:

- ❖ إدارة برامج أمن المعلومات في مراكز المعلومات والموقع الإلكتروني.
- ❖ وضع السياسات الأمنية المعلوماتية للشركة وفقاً للمعايير الدولية.

- ❖ وضع المواصفات والمعايير للتجهيزات والبرامج لحماية الإدارات والوحدات التابعة للشركة.
- ❖ وضع سياسات التعامل مع المشاكل الأمنية المعلوماتية لحلها في أقصر وقت عند حدوثها.
- ❖ نشر الوعي وثقافة أمن المعلومات لموظفي الشركة.
- ❖ إجراء اختبارات ضمان الجودة لحماية الشبكة والأنظمة.
- ❖ البحث المتواصل عما يستجد في مجال الاختصاص لترشيح التقنيات التي يمكن اقتنائها لتحسين بيئة العمل والأمن.
- ❖ مراجعة السياسة الامنية المتبعة ووضع التصور الخاص بتطويرها.
- ❖ التأكد من وجود ادوات الحماية اللازمة من أجهزة وبرامج في جميع مراكز المعلومات.
- ❖ التأكد من فاعلية برامج الحماية على أجهزة جميع المستخدمين.
- ❖ تقديم التقارير الخاصة بالحالة الامنية للمعلومات إلى المسؤولين.
- ❖ المتابعة المستمرة لمدى كفاءة وفاعلية الأنظمة الأمنية المستخدمة.
- ❖ متابعة كل ما يخص تطبيق توصيات جودة أمن المعلومات وفقاً لمعيار الجودة «ISO 27001:2013» .

منظومة الجودة الشاملة:

الجودة الإدارية (ISO 9001):

استطاعت شركة وربة للتأمين الحفاظ على التزامها بالمعايير الدولية لنظم الجودة الإدارية وفقاً للمواصفة الدولية (ISO 9001) حرصاً منها على ارتفاع معدلات الأداء وجودتها وفقاً لتلك المعايير لتوفير خدمات عالية الجودة لعملائها. حازت الشركة على شهادة الجودة الإدارية (ISO 9001:2008) طيلة اثني عشر عاماً متتالية وكلفت ذلك الاستحقاق بالحصول على شهادة الجودة الإدارية (ISO 9001:2015) وفقاً لأخر إصدار للمواصفة الدولية، ومن خلال الدعم الذي يوفره مجلس الإدارة ولجانه التابعة والإدارة العليا للتأكد من استمرارية منظومة جودة العمل الإداري داخل الشركة والتي تنعكس على جودة ورقية الخدمات المقدمة لعملائها، لتظل دائماً شركة وربة للتأمين سباقة ورائدة في سوق التأمين الكويتي، حيث أنها أول شركة تأمين بدولة الكويت تحصل على تلك الشهادة الدولية ومن أوائل الشركات بالكويت في الإنضمام لهيئة التقييس لدول مجلس التعاون لدول الخليج العربي.

جودة أمن المعلومات (ISO 27001):

ومواكبة لعالم من الأعمال التي تتم معظمها إلكترونياً، توجب على شركة وربة للتأمين حماية قواعد أعمالها وقواعد بياناتها من الهجمات السيبرانية العنيفة التي يشهدها العالم أجمع، في برهان جديد منها على حرصها الدؤوب على مصالح عملائها وأعلى جودة الخدمات المقدمة لشركاء نجاحنا.

وسعيّاً من شركة وربة للتأمين للحفاظ على ريادتها وتميزها، جددت الشركة حصولها على شهادة الجودة في أمن المعلومات (ISO 27001:2013)، لتكون إضافة مميزة لمنظومة العمل بداخلها، ولبث الثقة والأمان لكل الأطراف التي تمارس أعمالاً معها.

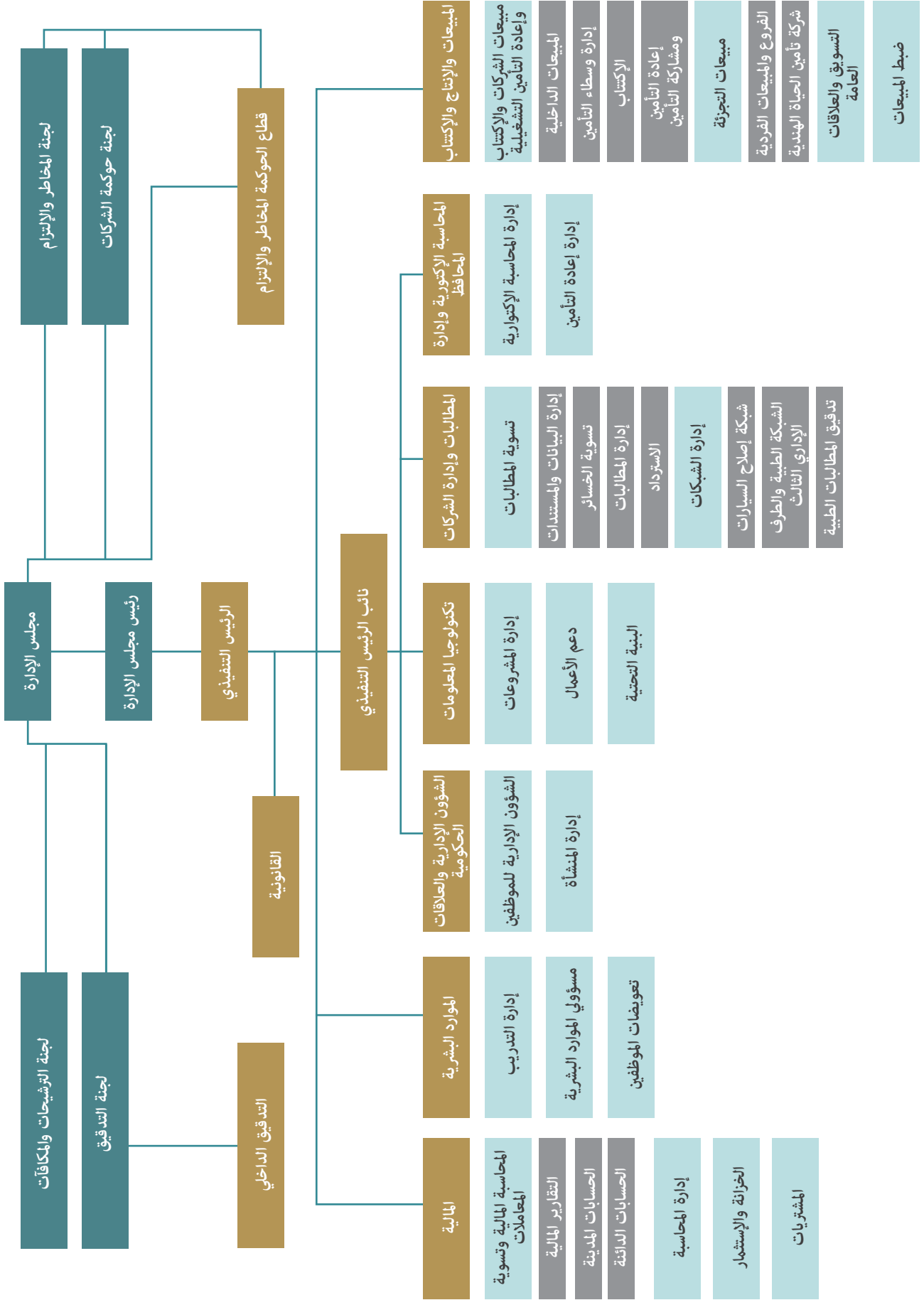

تقرير مجلس الإدارة عن نظم الرقابة الداخلية لسنة 2019 :

إن مجلس إدارة شركة وربة للتأمين يُعد مسؤولاً عن اعتماد ومراجعة مدء فعالية نظم الرقابة الداخلية بهدف ضمان فعالية وكفاءة العمليات، وجودة التقارير الداخلية والخارجية، والالتزام بالقوانين واللوائح. وتعتبر الإدارة العليا هيء المسؤولة عن إنشاء نظم الرقابة الداخلية، والمحافظة عليها لإدارة المخاطر المترتبة على فشل تحقيق أهداف الشركة. ويتمكن نظام الرقابة الداخلية من توفير ضمانات معتدلة، وليست حاسمة، لعدم التعرض لمخاطر قد تؤدي لخسائر جسيمة.

لقد قام مجلس الإدارة باعتماد الهيكل التنظيمي للشركة بالتوافق مع استراتيجية وأنظمة الشركة، والتوصيفات الوظيفية مع تفصيل الأدوار والمسؤوليات، وسياسات ولوائح رسمية للمهام والعمليات التشغيلية. إن هذه السياسات واللوائح تحدد لكل وظيفة الواجبات والمسؤوليات، والسلطات ومسار رفع التقارير فيء مستويات الإدارة المختلفة، بحيث يحقق رقابة مزدوجة، وفصل فيء الواجبات من أجل تجنب أي تضارب فيء الوظائف. يقوم المجلس بشكل منتظم بمراجعة السياسات ونظم الرقابة مع الإدارة العليا ووظائف الرقابة الداخلية بما يشمل (إدارة التدقيق الداخلي، قطاع الحوكمة والمخاطر والالتزام وأمن تقنية المعلومات) ، وذلك من أجل تحديد الأوجه التي بحاجة للتحسن، وكذلك للتعرف على المخاطر والمشاكل الواضحة وذات الأهمية. وكذلك يقوم المجلس بالتأكد من أن وظائف الرقابة موضوعة بشكل صحيح، ولديها الموظفين والموارد الكافية لتنفيذ مسؤولياتهم بشكل مستقل وفعال.

بالإضافة إلى ذلك، قامت الإدارة العليا باتخاذ الخطوات الضرورية لتنفيذ تعليمات حوكمة الشركات التي يتم إصدارها من قبل هيئة أسواق المال، وتتضمن هذه الخطوات تحديث مستندات حوكمة الشركات القائمة، وإعداد المستندات والتقارير المطلوبة، بالإضافة إلى أية إجراءات أخرى ضرورية لتنفيذ هذه التعليمات بشكل كامل.

وتتم مراجعة مدء فعالية نظم الرقابة الداخلية بشكل منتظم من قبل مجلس الإدارة واللجان المعنية، والتي تقوم أيضاً باستلام تقارير المراجعة التي تم إعدادها من قبل قطاع الحوكمة والمخاطر والالتزام وإدارة التدقيق الداخلي فيء الشركة.

لقد قامت الإدارة العليا بتقييم فعالية نظم الرقابة الداخلية، كما فيء 31 ديسمبر 2019، وتوصلت إلى أنها ملائمة لتوفير ضمانات معتدلة بخصوص تحقيق أهداف الشركة.

بالإضافة إلى الاستعانة بمكتب تدقيق خارجي (وفقاً للمادة (6-9) من تعليمات حوكمة الشركات) لمراجعة كفاية نظم الرقابة الداخلية بالشركة، وإعداد تقرير (ICR)، الذي يقدم للسادة / هيئة أسواق المال بشكل سنوي.

تقرير لجنة التدقيق للسنة المنتهية فيء 31 ديسمبر 2019:

اجتمعت لجنة التدقيق (6) اجتماعات خلال عام 2019، وقامت بكافة المهام المنوطة بها وفقاً لميثاق اللجنة والتعليمات المنظمة، وبما يغطء كافة أنشطة الشركة وهيكلها التنظيمي وفقاً لخطة التدقيق المعتمدة، وقد اعتمد مجلس الإدارة جميع توصيات اللجنة، ولم يوجد أي تعارض فيء ذلك.

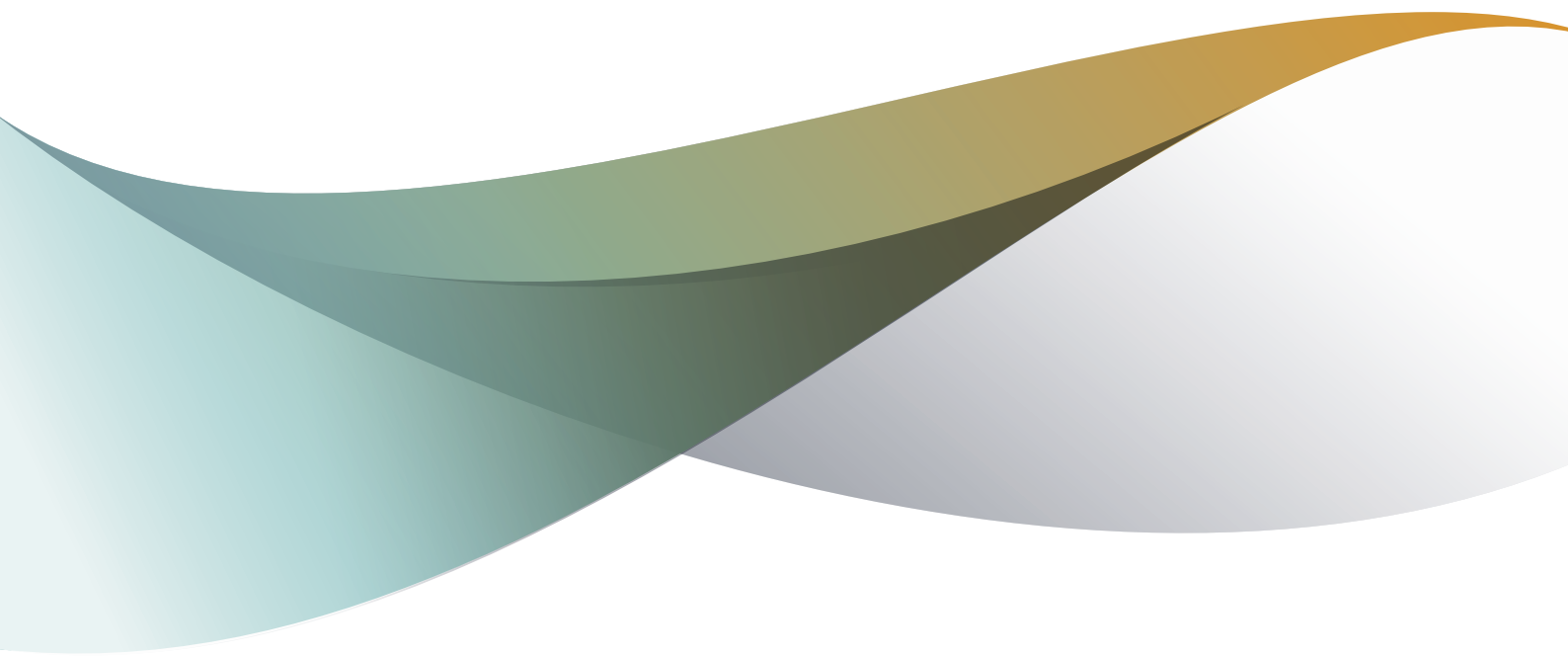

البيانات المالية المجمعة

للسنة المنتهية في 31 ديسمبر 2019

شركة وربة للتأمين ش.م.ك.ع.
وشركتها التابعة





البيانات المالية المجمعة
31 ديسمبر 2019

الكويت فيه 2020/03/19

إقرار ونعهد

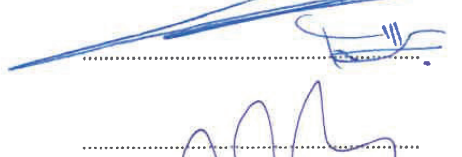
(بسلامة ونزاهة البيانات المالية)

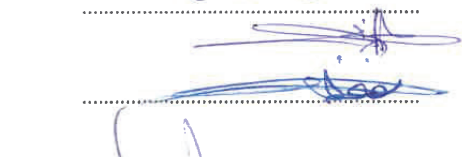
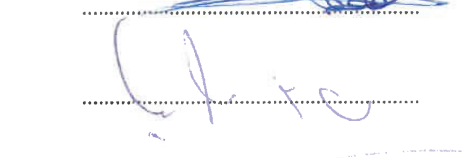
نقر و نتعهد نحن رئيس و أعضاء مجلس إدارة شركة وربة للتأمين (ش .م .ك .ع) ، بدقة و سلامة البيانات المالية التي تم تزويد المدققين الخارجيين بها ، و بأن جميع التقارير المالية للشركة قد تم عرضها بالصورة العادلة و الصحيحة و تشمل كافة الجوانب المالية للشركة من بيانات و نتائج تشغيلية ، و تم إعدادها وفقاً لمعايير المحاسبة الدولية المطبقة في دولة الكويت و المعتمدة من قبل هيئة أسواق المال ، و أن تلك البيانات تعبر بدقة عن المركز المالي للشركة كما في نهاية العام المالي المنتهى في 31 ديسمبر 2019 ، و ذلك بناءً على ما تم تقديمه لمجلس إدارة الشركة من معلومات و تقارير من قبل الإدارة التنفيذية و مدققي الحسابات و بذل العناية الواجبة للتحقق و التأكد من سلامة و صحة هذه التقارير .

التوقيع	المنصب	إسم العضو
	رئيس مجلس الإدارة	السيد / أنور جواد بوخمسين
	نائب رئيس مجلس الإدارة	الشيخ / محمد جراح الصباح
	عضو مجلس الإدارة	السيد / رائد جواد بوخمسين
	عضو مجلس الإدارة	السيد/ حازم المطيري
	عضو مجلس الإدارة	السيد / رفعت غلاييني
	عضو مجلس الإدارة (مستقل)	السيد / رافد الرفاعي
	عضو مجلس الإدارة (مستقل)	السيد / محمد المباركي

رأس المال المصرح به والمدفوع كاملاً K.D. 17,278,874 Authorized & Paid up Capital
شركة مساهمة كويتية عامة (ش.م.ك.ع) خاضعة لأحكام قانون شركات ووكلاء التأمين رقم (24) لسنة 1961 - إجازة التأمين رقم 4
Insurance licence No. 4 - Kuwait Public Shareholding Company Registered in Accordance with the Insurance Companies & Agents Law No. 24 for 1961

سجل تجاري 24982 C.R. 13103 Safat, 24282 P.O. Box: - Sharq - Ahmad Al Jaber St. - WARBA Tower
Tel.: 1 80 81 81 - Fax: 2245 1974 - warba@warbaonline.com - www.warba.insure

تقرير مراقب الحسابات المستقل إلى حضرات السادة المساهمين شركة وربة للتأمين ش.م.ك.ع.

تقرير حول تدقيق البيانات المالية المجمعة

الرأي

لقد قمنا بالبيانات المالية المجمعة لشركة وربة للتأمين ش.م.ك.ع. ("الشركة الأم") وشركتها التابعة (يشار إليها معاً بـ"المجموعة")، والتي تتكون من بيان المركز المالي المجموع كما في 31 ديسمبر 2019 وبيانات الدخل والدخل الشامل والتغيرات في حقوق الملكية والتدفقات النقدية المجمعة للسنة المنتهية بذلك التاريخ والإيضاحات حول البيانات المالية المجمعة، بما في ذلك ملخص السياسات المحاسبية الهامة.

في رأينا، أن البيانات المالية المجمعة المرفقة تعبر بصورة عادلة، من جميع النواحي المادية، عن المركز المالي المجموع للمجموعة كما في 31 ديسمبر 2019 وعن أدائها المالي المجموع وتدفقاتها النقدية المجمعة للسنة المنتهية بذلك التاريخ وفقاً للمعايير الدولية للتقارير المالية.

أساس الرأي

لقد قمنا بأعمال التدقيق وفقاً لمعايير التدقيق الدولية. إن مسؤولياتنا طبقاً لتلك المعايير موضحة بمزيد من التفاصيل في تقريرنا في قسم "مسؤوليات مراقب الحسابات عن تدقيق البيانات المالية المجمعة". ونحن مستقلون عن المجموعة وفقاً لميثاق الأخلاقيات المهنية للمحاسبين المهنيين (بما في ذلك المعايير الدولية للاستقلالية) (ميثاق المجلس الدولي لمعايير الأخلاقيات المهنية للمحاسبين). وقد قمنا بالوفاء بمسؤولياتنا الأخلاقية الأخرى وفقاً لميثاق المجلس الدولي لمعايير الأخلاقيات المهنية للمحاسبين. وإننا نعتقد أن أدلة التدقيق التي حصلنا عليها كافية ومناسبة لتقديم أساس يمكننا من إبداء رأي التدقيق.

أمور التدقيق الرئيسية

إن أمور التدقيق الرئيسية، في حكمنا المهني، هي تلك الأمور التي كانت الأكثر أهمية في تدقيقنا للبيانات المالية المجمعة للفترة الحالية. وتم عرض هذه الأمور في سياق تدقيقنا للبيانات المالية المجمعة ككل وإبداء رأينا حولها دون إبداء رأي منفصل حول هذه الأمور. فيما يلي تفاصيل أمور التدقيق الرئيسية التي قمنا بتحديدنا وكيفية معالجتنا لكل أمر من هذه الأمور في إطار تدقيقنا له.

لقد قمنا بالوفاء بمسؤولياتنا المبينة في تقريرنا في قسم مسؤوليات مراقب الحسابات عن تدقيق البيانات المالية المجمعة، بما في ذلك ما يتعلق بهذه الأمور. وبالتالي، تتضمن أعمال التدقيق التي قمنا بها تنفيذ الإجراءات المحددة بما يتوافق مع تقييمنا لمخاطر الأخطاء المادية في البيانات المالية المجمعة. إن نتائج إجراءات التدقيق التي قمنا بها، بما في ذلك الإجراءات التي تم تنفيذها لمعالجة الأمور الواردة أدناه، تطرح أساساً يمكننا من إبداء رأي التدقيق حول البيانات المالية المجمعة المرفقة.

تقرير مراقب الحسابات المستقل
إلى حضرات السادة المساهمين
شركة وربة للتأمين ش.م.ك.ع. (تتمة)

تقرير حول تدقيق البيانات المالية المجمعة (تتمة)

أمور التدقيق الرئيسية (تتمة)

لقد قمنا بتحديد أمور التدقيق الرئيسية التالية:

(أ) إمكانية استرداد الأرصدة المدينة الناتجة من عقود التأمين وإعادة التأمين تعتبر الأرصدة المدينة الناتجة من عقود التأمين وإعادة التأمين جوهرية للبيانات المالية المجمعة للمجموعة كما في 31 ديسمبر 2019. إن تحديد مدى قابلية تحصيل الأرصدة المدينة يتطلب من الإدارة إصدار أحكام جوهرية. وفي هذا الإطار، تضع الإدارة في اعتبارها عوامل محددة، من بينها تقادم الرصيد ووجود النزاعات وأنماط السداد التاريخية الحديثة إضافة إلى أي معلومات أخرى متاحة فيما يتعلق بالجدارة الائتمانية للأطراف المقابلة. تستخدم الإدارة هذه المعلومات لتحديد مدى ضرورة احتساب مخصص لانخفاض القيمة سواء بالنسبة لمعاملة محددة أو لرصيد العميل.

لقد اعتبرنا هذا الأمر كأحد أمور التدقيق الرئيسية حيث يتطلب من الإدارة إصدار مستوى عالياً من الأحكام ونظراً لأهمية المبالغ المرتبطة به.

تضمنت إجراءات التدقيق التي قمنا بها بتقييم تحليلات تقادم الأرصدة المدينة التي لم يتم احتساب مخصص لانخفاض في قيمتها، وتحديد ما إذا كان هناك أي مؤشرات على الانخفاض في القيمة. تضمن ذلك التحقق مما إذا تم استلام أي مدفوعات لاحقاً لنهاية السنة، ومراجعة أنماط السداد التاريخية وأي مراسلات مع العملاء في تواريخ السداد المتوقعة.

لقد قمنا باختيار عينة من الأرصدة المدينة التي تم لها تسجيل مخصص لانخفاض في قيمتها، واستفسرنا حول الأسباب المنطقية للأحكام التي اتخذتها الإدارة. ولغرض تقييم مدى ملائمة هذه الأحكام، قمنا بالتأكد مما إذا كانت هذه الأرصدة متأخرة في السداد، ومراجعة أنماط السداد التاريخية للعميل، وقمنا بالتحقق مما إذا تم استلام أي مدفوعات لاحقاً لنهاية السنة حتى تاريخ الانتهاء من إجراءات تدقيقنا. حصلنا أيضاً على أدلة مؤيدة تشمل المراسلات التي تؤيد وجود أي نزاعات بين الأطراف المعنية ومحاولات الإدارة لاسترداد المبالغ غير المسددة، بالإضافة إلى أدلة حول الوضع الائتماني لأبرز الأطراف المقابلة، في حالة توفرها.

وفي إطار تنفيذ الإجراءات الموضحة أعلاه، قمنا أيضاً باختبار الأسباب المنطقية التي تستند إليها الإدارة فيما يتعلق بتسجيل مخصصات الانخفاض في قيمة معاملات لم يمر تاريخ استحقاقها كما في تاريخ البيانات المالية المجمعة.

إضافة إلى ما سبق، قمنا بتقييم مدى ملائمة الإفصاحات المبينة في الإيضاح رقم 9 حول البيانات المالية المجمعة فيما يتعلق بالأرصدة المدينة الناتجة من عقود التأمين وإعادة التأمين.

تقرير مراقب الحسابات المستقل
إلى حضرات السادة المساهمين
شركة وربة للتأمين ش.م.ك.ع. (تتمة)

تقرير حول تدقيق البيانات المالية المجمعة (تتمة)

أمور التدقيق الرئيسية (تتمة)

ب) التزامات عقود التأمين

تتضمن التزامات عقود التأمين: ("احتياطي التعويضات تحت التسوية") و("احتياطي الأقساط غير المكتسبة") و("الاحتياطي الحسابي للتأمين على الحياة") و("احتياطي التعويضات المتكبدة ولكن لم يتم الإبلاغ عنها"). إن التزامات عقود التأمين جوهرية بالنسبة للبيانات المالية المجمعة للمجموعة كما في 31 ديسمبر 2019. وفقاً لما ورد في الإيضاح رقم 2.5 حول البيانات المالية المجمعة، فإن تحديد هذه الاحتياطيات يتضمن إصدار أحكاماً جوهرية حول النتائج المستقبلية غير المؤكدة، والتي تتضمن بصورة رئيسية توقيت التزامات حاملي الوثائق طويلة الأجل والتسوية الشاملة والنهائية لها. وتستعين المجموعة بنماذج مختلفة في احتساب التزامات عقود التأمين. وتستخدم المجموعة نماذج التقييم لدعم العملية المحاسبية المستخدمة لتحديد الاحتياطيات الفنية للتأمين وإعادة التأمين. إن تعقيد النماذج قد يؤدي إلى وقوع أخطاء نتيجة لعدم ملائمة/كفاية البيانات أو تصميم أو تطبيق النماذج.

إن الافتراضات الإكتوارية - مثل الوفيات والحالات المرضية وسلوكيات العميل، إضافة إلى بيانات التعويضات التاريخية لدى المجموعة - تعتبر من المدخلات الرئيسية المستخدمة لتقدير هذه الالتزامات طويلة الأجل. ونظراً لأهمية عدم التأكد من التقديرات المتعلقة بتحديد التزامات عقود التأمين، فإن هذا الأمر يعتبر من أمور التدقيق الرئيسية.

تستعين المجموعة بأحد المتخصصين الداخليين من الإدارة إلى جانب خبير اكتواري خارجي مستقل لتحديد التزامات عقود التأمين. وكجزء من إجراءات التدقيق التي قمنا بها، ركزنا على تقييم مدى كفاءة وإمكانات وموضوعية كلا من ذلك المتخصص والخبير الاكتواري الخارجي المستقل، وتقييم عملهما الذي تضمن تحليل الأسباب المنطقية للافتراضات الاقتصادية والإكتوارية المستخدمة من قبل إدارة المجموعة إضافة إلى إجراء مقارنة مع المعايير القطاعية المتعارف عليها. وقمنا أيضاً بالاستعانة بمتخصصين اكتواريين داخليين يمثلون جزءاً من فريق التدقيق لدينا لمساعدتنا في تقييم المدخلات والافتراضات الرئيسية.

إضافة إلى ذلك، فقد قمنا باختبار الضوابط الرقابية المطبقة والتحقق من تصميمها وفعاليتها تشغيلها، كما قمنا بتنفيذ إجراءات تحليلية جوهرية واختبار على أساس العينة لدقة البيانات التاريخية المستخدمة ومعقولية الافتراضات المطبقة، وإعادة احتساب الاحتياطيات الفنية للتأمينات العامة على أساس العينة - عند الحاجة - في سياق المجموعة والخبرة بقطاع الأعمال ومزايا المنتجات المحددة. كما قمنا بتقييم كفاية الإفصاحات المتعلقة بالتزام عقود التأمين في الإيضاح رقم 16 حول البيانات المالية المجمعة.

تقرير مراقب الحسابات المستقل
إلى حضرات السادة المساهمين
شركة وربة للتأمين ش.م.ك.ع. (تتمة)

تقرير حول تدقيق البيانات المالية المجمعة (تتمة)

معلومات أخرى مدرجة في التقرير السنوي للمجموعة لسنة 2019
إن الإدارة هي المسؤولة عن هذه المعلومات الأخرى. تتكون "المعلومات الأخرى" من المعلومات الواردة في التقرير السنوي للمجموعة لسنة 2019، بخلاف البيانات المالية المجمعة وتقرير مراقب الحسابات حولها. لقد حصلنا على تقرير مجلس إدارة الشركة الأم، قبل تاريخ تقرير مراقب الحسابات، ونتوقع الحصول على باقي أقسام التقرير السنوي بعد تاريخ تقرير مراقب الحسابات.

إن رأينا حول البيانات المالية المجمعة لا يغطي المعلومات الأخرى ولم ولن نعبر عن أي نتيجة تدقيق حولها.

فيما يتعلق بتدقيقنا للبيانات المالية المجمعة، فإن مسؤوليتنا هي الاطلاع على المعلومات الأخرى وتحديد ما إذا كانت غير متوافقة بصورة مادية مع البيانات المالية المجمعة أو حسبما وصل إليه علمنا أثناء التدقيق أو وجود أي أخطاء مادية بشأنها. وإذا ما توصلنا إلى وجود أي أخطاء مادية في هذه المعلومات الأخرى، استناداً إلى الأعمال التي قمنا بها، فإنه يتعين علينا إدراج تلك الوقائع في تقريرنا. ليس لدينا ما يستوجب إدراجه في تقريرنا فيما يتعلق بهذا الشأن.

مسؤوليات الإدارة والمسؤولين عن الحوكمة عن البيانات المالية المجمعة
إن الإدارة هي المسؤولة عن إعداد وعرض هذه البيانات المالية المجمعة بصورة عادلة وفقاً للمعايير الدولية للتقارير المالية وعن أدوات الرقابة الداخلية التي تراها الإدارة ضرورية لإعداد بيانات مالية مجمعة خالية من الأخطاء المادية سواء كانت ناتجة عن الغش أو الخطأ.

عند إعداد البيانات المالية المجمعة، تتحمل الإدارة مسؤولية تقييم قدرة المجموعة على متابعة أعمالها على أساس مبدأ الاستمرارية مع الإفصاح، متى كان ذلك مناسباً، عن الأمور المتعلقة بأساس مبدأ الاستمرارية وتطبيق مبدأ الاستمرارية المحاسبي ما لم تعتزم الإدارة تصفية المجموعة أو وقف أعمالها أو في حالة عدم توفر أي بديل واقعي سوى اتخاذ هذا الإجراء.

يتحمل المسؤولون عن الحوكمة مسؤولية الإشراف على عملية إعداد البيانات المالية المجمعة للمجموعة.

تقرير مراقب الحسابات المستقل
إلى حضرات السادة المساهمين
شركة وربة للتأمين ش.م.ك.ع. (تتمة)

تقرير حول تدقيق البيانات المالية المجمعة (تتمة)

مسؤوليات مراقب الحسابات عن تدقيق البيانات المالية المجمعة

إن هدفنا هو الحصول على تأكيد معقول بأن البيانات المالية المجمعة ككل خالية من الأخطاء المادية سواء كانت ناتجة عن الغش أو الخطأ، وإصدار تقرير مراقب الحسابات الذي يتضمن رأينا. إن التوصل إلى تأكيد معقول يمثل درجة عالية من التأكيد، إلا أنه لا يضمن أن عملية التدقيق وفقاً لمعايير التدقيق الدولية سوف تنتهي دائماً باكتشاف الأخطاء المادية في حال وجودها. وقد تنشأ الأخطاء عن الغش أو الخطأ وتعتبر مادية إذا كان من المتوقع بصورة معقولة أن تؤثر بصورة فردية أو مجمعة على القرارات الاقتصادية للمستخدمين والتي يتم اتخاذها على أساس هذه البيانات المالية المجمعة.

كجزء من التدقيق وفقاً لمعايير التدقيق الدولية، اتخذنا أحكاماً مهنية وحافظنا على الحيطة المهنية خلال أعمال التدقيق. كما قمنا بما يلي:

- تحديد وتقييم مخاطر الأخطاء المادية في البيانات المالية المجمعة سواء كانت ناتجة عن الغش أو الخطأ ووضع وتنفيذ إجراءات التدقيق الملائمة لتلك المخاطر، وكذلك الحصول على أدلة تدقيق كافية ومناسبة لتقديم أساس يمكننا من إبداء رأينا. إن مخاطر عدم اكتشاف خطأ مادي ناتج عن الغش تفوق مخاطر عدم اكتشاف ذلك الناتج عن الخطأ؛ حيث إن الغش قد يتضمن التواطؤ أو التزوير أو الإهمال المتعمد أو التضليل أو تجاوز الرقابة الداخلية.
- فهم أدوات الرقابة الداخلية ذات الصلة بعملية التدقيق لوضع إجراءات التدقيق الملائمة للظروف ولكن ليس لغرض إبداء الرأي حول فعالية أدوات الرقابة الداخلية لدى المجموعة.
- تقييم ملائمة السياسات المحاسبية المستخدمة ومدى معقولية التقديرات المحاسبية والإفصاحات ذات الصلة المقدمة من قبل الإدارة.
- التوصل إلى مدى ملائمة استخدام الإدارة لأساس مبدأ الاستمرارية المحاسبي والقيام، استناداً إلى أدلة التدقيق التي حصلنا عليها، بتحديد ما إذا كان هناك عدم تأكد مادي متعلق بالأحداث أو الظروف والذي يمكن أن يثير شكاً جوهرياً حول قدرة المجموعة على متابعة أعمالها على أساس مبدأ الاستمرارية. وفي حالة التوصل إلى وجود عدم تأكد مادي، يجب علينا أن نأخذ بعين الاعتبار، في تقرير مراقب الحسابات، الإفصاحات ذات الصلة في البيانات المالية المجمعة أو تعديل رأينا في حالة عدم ملائمة الإفصاحات. تستند نتائج تدقيقنا إلى أدلة التدقيق التي حصلنا عليها حتى تاريخ تقرير مراقب الحسابات. على الرغم من ذلك، قد تتسبب الأحداث أو الظروف المستقبلية في توقف المجموعة عن متابعة أعمالها على أساس مبدأ الاستمرارية.

تقرير مراقب الحسابات المستقل
إلى حضرات السادة المساهمين
شركة وربة للتأمين ش.م.ك.ع. (تتمة)

تقرير حول تدقيق البيانات المالية المجمعة (تتمة)

مسؤوليات مراقب الحسابات عن تدقيق البيانات المالية المجمعة (تتمة)

- تقييم العرض الشامل للبيانات المالية المجمعة وهيكلها والبيانات المتضمنة فيها بما في ذلك الإفصاحات وتقييم ما إذا كانت البيانات المالية المجمعة تعبر عن المعاملات الأساسية والأحداث ذات الصلة بأسلوب يحقق العرض العادل.
 - الحصول على أدلة تدقيق كافية ومناسبة حول المعلومات المالية للشركات أو الأنشطة التجارية داخل المجموعة لإبداء رأي حول البيانات المالية المجمعة. ونحن مسؤولون عن إبداء التوجيهات والإشراف على عملية التدقيق وتنفيذها للمجموعة ونتحمل المسؤولية فقط عن رأي التدقيق.
- إننا نتواصل مع المسؤولين عن الحوكمة حول عدة أمور من بينها النطاق المخطط لأعمال التدقيق وتوقيتها ونتائج التدقيق الهامة بما في ذلك أي أوجه قصور جوهرية في أدوات الرقابة الداخلية التي يتم تحديدها أثناء أعمال التدقيق.
- نزود أيضاً المسؤولين عن الحوكمة ببيان يفيد بالتزامنا بالمتطلبات الأخلاقية ذات الصلة فيما يختص بالاستقلالية، ونبلغهم أيضاً بكافة العلاقات والأمور الأخرى التي نرى بصورة معقولة أنها من المحتمل أن تؤثر على استقلاليتنا بالإضافة إلى التدابير ذات الصلة، متى كان ذلك مناسباً.
- ومن خلال الأمور التي يتم إبلاغ المسؤولين عن الحوكمة بها، نحدد تلك الأمور التي تشكل الأمور الأكثر أهمية في تدقيق البيانات المالية المجمعة للسنة الحالية، ولذلك تعتبر هي أمور التدقيق الرئيسية. إننا نفتح عن هذه الأمور في تقرير مراقب الحسابات الخاص بنا ما لم يمنع القانون أو اللوائح الإفصاح العلني عن هذه الأمور أو، في أحوال نادرة جداً، عندما نتوصل إلى أن أمراً ما يجب عدم الإفصاح عنه في تقريرنا لأنه من المتوقع بشكل معقول أن النتائج العكسية المترتبة على هذا الإفصاح تتجاوز المكاسب العامة له.

تقرير مراقب الحسابات المستقل
إلى حضرات السادة المساهمين
شركة وربة للتأمين ش.م.ك.ع. (تتمة)

تقرير حول المتطلبات القانونية والرقابية الأخرى

في رأينا أيضاً أن الشركة الأم تحتفظ بدفاتر محاسبية منتظمة وأن البيانات المالية المجمعة والبيانات الواردة في تقرير مجلس إدارة الشركة الأم فيما يتعلق بهذه البيانات المالية المجمعة متفقة مع ما هو وارد في هذه الدفاتر. وأنا قد حصلنا على كافة المعلومات والإيضاحات التي رأيناها ضرورية لأغراض التدقيق، كما أن البيانات المالية المجمعة تتضمن جميع المعلومات التي يتطلبها قانون الشركات رقم 1 لسنة 2016 والتعديلات اللاحقة له ولائحته التنفيذية والتعديلات اللاحقة لها، وعقد التأسيس والنظام الأساسي للشركة الأم والتعديلات اللاحقة لهما. وحسبما وصل إليه علمنا واعتقادنا لم تقع مخالفات لقانون الشركات رقم 1 لسنة 2016 والتعديلات اللاحقة له ولائحته التنفيذية والتعديلات اللاحقة لها، أو لعقد التأسيس وللنظام الأساسي للشركة الأم والتعديلات اللاحقة لهما، خلال السنة المنتهية في 31 ديسمبر 2019 على وجه قد يكون له تأثيراً مادياً على نشاط الشركة الأم أو مركزها المالي.

شركة وربة للتأمين ش.م.ك.ع. وشركتها التابعة

بيان الدخل المجمع
للسنة المنتهية في 31 ديسمبر 2019

2018 دينار كويتي	2019 دينار كويتي	ايضاحات
28,552,109 (14,281,821)	29,679,000 (14,569,096)	
14,270,288	15,109,904	
(372,145) 390,732	(261,188) (122,415)	
14,288,875	14,726,301	
1,016,876 186,058	1,351,334 180,608	
15,491,809	16,258,243	
(9,081,876) (1,783,007) (4,779,004)	(9,722,803) (1,947,130) (4,774,001)	16
(15,643,887)	(16,443,934)	
(152,078)	(185,691)	
711,024 384,527 24,380 62,390 510,380	1,664,671 516,662 39,666 93,088 294,990	3 6
1,540,623	2,423,386	
(754,549) (154,847)	(745,123) (500,000)	9
(909,396)	(1,245,123)	
631,227	1,178,263	
(7,428) (15,656) (5,588)	(10,504) (28,210) (9,601)	
602,555	1,129,948	
781,524 (178,969)	1,170,379 (40,431)	
602,555	1,129,948	
فلس 4,82	فلس 7,22	4

شركة وربة للتأمين ش.م.ك.ع. وشركتها التابعة

بيان الدخل الشامل المجمع
للسنة المنتهية في 31 ديسمبر 2019

2018	2019	إيضاحات
دينار كويتي	دينار كويتي	
602,555	1,129,948	
		ربح السنة
		إيرادات (خسائر) شاملة أخرى:
		بلود سييم او قد يتم إعادة تصنيفها الى بيان الدخل المجمع في فترات لاحقة:
1,975,896	941,681	- صافي أرباح غير محققة من موجودات مالية متاحة للبيع
68,879	-	- خسارة انخفاض قيمة موجودات مالية متاحة للبيع
(11,000)	93,089	3 - خسائر (أرباح) من بيع موجودات مالية متاحة للبيع
(3,953)	-	6 - حصة في خسائر شاملة أخرى لشركات زميلة
2,029,822	1,034,770	إيرادات شاملة أخرى للسنة
2,632,377	2,164,718	إجمالي الإيرادات الشاملة للسنة
		الخاص بـ:
2,811,346	2,205,149	مساهمي الشركة الأم
(178,969)	(40,431)	الحصص غير المسيطرة
2,632,377	2,164,718	

شركة وربة للتأمين ش.م.ك.ع. وشركتها التابعة

بيان المركز المالي المجموع
كما في 31 ديسمبر 2019

31 ديسمبر 2018	31 ديسمبر 2019	ايضاحات	
دينار كويتي	دينار كويتي		
7,379,487	7,302,192	5	الموجودات
7,270,105	7,565,095	6	ممتلكات ومعدات
22,650	26,491		استثمار في شركات زميلة
17,112,761	20,445,323	7	قرض بضمان وثائق التأمين على الحياة
6,904,762	7,911,186	8	موجودات مالية متاحة للبيع
34,146,156	49,202,692	16	موجودات مالية مدرجة بالقيمة العادلة من خلال الأرباح أو الخسائر
19,388,324	13,503,821	9	حصة معيدي التأمين في احتياطي التعويضات تحت التسوية
6,802,562	6,097,469	10	مدينو تأمين وإعادة تأمين
6,675,057	6,671,600	11	موجودات أخرى
2,120,067	414,143	12	ودائع ثابتة
			الأرصدة لدى البنوك والنقد
107,821,931	119,140,012		إجمالي الموجودات
			حقوق الملكية والمطلوبات
			حقوق الملكية
17,278,874	17,278,874	13	رأس المال
8,781,109	8,781,109	14	احتياطي إجباري
4,000,000	4,000,000		احتياطي عام
764,895	764,895	14	احتياطي اختياري
(1,275,970)	(1,275,970)	15	أسهم خزينة
164,760	164,760		احتياطي أسهم خزينة
5,406,671	6,441,441		احتياطي التغيرات المترجمة في القيمة العادلة
781,524	1,951,903		أرباح مرحلة
35,901,863	38,107,012		حقوق الملكية الخاصة بمساهمي الشركة الأم
11,284	(29,147)		الحصص غير المسيطرة
35,913,147	38,077,865		إجمالي حقوق الملكية
			المطلوبات
202,818	-	12	حساب مكشوف لدى البنك
52,202,771	65,285,130	16	التزامات عقود تأمين
13,727,043	9,177,949	17	دائنو تأمين وإعادة تأمين
5,776,152	6,599,068	18	مطلوبات أخرى
71,908,784	81,062,147		إجمالي المطلوبات
107,821,931	119,140,012		مجموع حقوق الملكية والمطلوبات

الشيخ محمد جراح صباح الصباح
نائب رئيس مجلس الإدارة

WARBA INSURANCE
وربة للتأمين

ور جواد بوخمسين
رئيس مجلس الإدارة

شركة وربة التأمين ش.م.ك.ج. وشركتها التابعة

بيان التغيرات في حقوق الملكية المجموع
للسنة المنتهية في 31 ديسمبر 2019

حقوق الملكية الخاصة بمساهمي الشركة الام

مجموع حقوق الملكية دينار كويتي	الحصص غير المسيطره دينار كويتي	الاجمالي الفرعي دينار كويتي	ارباح مرحلة دينار كويتي	احتياطي التغيرات		احتياطي أسهم خزينة دينار كويتي	احتياطي أسهم خزينة دينار كويتي	احتياطي اختياري دينار كويتي	احتياطي عام دينار كويتي	احتياطي اجباري دينار كويتي	رأس المال دينار كويتي	
				المشاركة في القيمة العائلة دينار كويتي	الاحتياطي الفرعي دينار كويتي							
35,913,147	11,284	35,901,863	781,524	5,406,671	164,760	(1,275,970)	764,895	4,000,000	8,781,109	17,278,874	كما في 1 يناير 2019	ربح (خسارة) السنة
1,129,948	(40,431)	1,170,379	1,170,379	-	-	-	-	-	-	-	إيرادات شاملة أخرى	
1,034,770	-	1,034,770	-	1,034,770	-	-	-	-	-	-		
2,164,718	(40,431)	2,205,149	1,170,379	1,034,770	-	-	-	-	-	-	اجمالي الإيرادات الشاملة للسنة	
38,077,865	(29,147)	38,107,012	1,951,903	6,441,441	164,760	(1,275,970)	764,895	4,000,000	8,781,109	17,278,874	كما في 31 ديسمبر 2019	
33,280,770	190,253	33,090,517	-	3,376,849	164,760	(1,275,970)	764,895	4,000,000	8,781,109	17,278,874	كما في 1 يناير 2018	ربح (خسارة) السنة
602,555	(178,969)	781,524	781,524	-	-	-	-	-	-	-	إيرادات شاملة أخرى	
2,029,822	-	2,029,822	-	2,029,822	-	-	-	-	-	-	اجمالي الإيرادات الشاملة للسنة	
2,632,377	(178,969)	2,811,346	781,524	2,029,822	-	-	-	-	-	-	كما في 31 ديسمبر 2018	
35,913,147	11,284	35,901,863	781,524	5,406,671	164,760	(1,275,970)	764,895	4,000,000	8,781,109	17,278,874		

شركة وربة للتأمين ش.م.ك.ع. وشركتها التابعة

بيان التدفقات النقدية المجمع
للسنة المنتهية في 31 ديسمبر 2019

2018 دينار كويتي	2019 دينار كويتي	إيضاحات	أنشطة التشغيل
631,227	1,178,263		ربح السنة قبل حصة مؤسسة الكويت للتقدم العلمي وضريبة دعم العمالة الوطنية والزكاة
			تعديلات لمطابقة ربح السنة بصافي التدفقات النقدية:
(11,316)	(436,977)	3	أرباح غير محققة من موجودات مالية مدرجة بالقيمة العادلة من خلال الأرباح أو الخسائر
(11,000)	93,089	3	خسائر (أرباح) من بيع موجودات مالية متاحة للبيع
268,879	-	3	خسائر انخفاض قيمة موجودات مالية متاحة للبيع
154,847	500,000	9	مخصصات مقابل أرصدة مدينة منخفضة القيمة
(6,000)	8,759		فروق تحويل عملات اجنبية
(627,838)	(900,561)	3	إيرادات توزيعات أرباح
(329,749)	(420,222)	3	إيرادات فوائد
(510,380)	(294,990)	6	حصة في نتائج شركات زميلة
271,456	213,000	5	استهلاك ممتلكات ومعدات
317,276	259,829		مخصص مكافأة نهاية الخدمة للموظفين
147,402	200,190		
(16,947,370)	(15,056,536)		التغيرات في موجودات ومطلوبات التشغيل:
1,042,251	5,384,503		حصة إعادة التأمين في احتياطي تعويضات تحت التسوية
(2,751,849)	868,118		مدينو تأمين وإعادة تأمين
19,043,340	13,082,359		موجودات أخرى
(2,574)	(4,549,094)		التزامات عقود تأمين
(248,430)	759,988		دائنو تأمين وإعادة تأمين
			مطلوبات أخرى
282,770	689,528		التدفقات النقدية الناتجة من العمليات
(319,698)	(245,216)		مكافأة نهاية الخدمة للموظفين مدفوعة
(36,928)	444,312		صافي التدفقات النقدية الناتجة من (المستخدمة في) أنشطة التشغيل
			أنشطة الاستثمار
(10,465)	3,457		صافي الحركة في ودائع ثابتة
-	(569,447)		شراء موجودات مالية مدرجة بالقيمة العادلة من خلال الأرباح أو الخسائر
-	(2,440,759)		شراء موجودات مالية متاحة للبيع
11,000	41,119		المحصل من بيع موجودات مالية متاحة للبيع
5,284	(3,841)		الحركة في قروض بضمان وثائق التأمين على الحياة
(7,132)	(135,705)		شراء ممتلكات ومعدات
818,980	900,561		توزيعات أرباح مستلمة
329,749	257,197		إيرادات فوائد مستلمة
1,147,416	(1,947,418)		صافي التدفقات النقدية (المستخدمة في) الناتجة من أنشطة الاستثمار
1,110,488	(1,503,106)		صافي (النقص) الزيادة في النقد والنقد المعادل
806,761	1,917,249		النقد والنقد المعادل في 1 يناير
1,917,249	414,143	12	النقد والنقد المعادل في 31 ديسمبر

1 معلومات حول الشركة

تم التصريح بإصدار البيانات المالية المجمعة لشركة وربة للتأمين ش.م.ك.ع. ("الشركة الأم") وشركتها التابعة - شركة واب ميد لإدارة خدمات التأمين ش.م.ك. (مقفلة) (يشار إليهما معا بـ "المجموعة") للسنة المنتهية في 31 ديسمبر 2019 وفقاً لقرار مجلس الإدارة الصادر بتاريخ 19 مارس 2020. للجمعية العمومية للمساهمين صلاحية تعديل هذه البيانات المالية المجمعة بعد الإصدار.

إن الشركة الأم هي شركة تابعة لشركة مجموعة بوخمسين القابضة (الشركة الأم الكبرى).

إن الشركة الأم هي شركة مساهمة كويتية مسجلة في عام 1962 وفقاً لأحكام قانون شركات ووكلاء التأمين رقم 24 لعام 1961 والتعديلات اللاحقة له. إن الشركة الأم تزاول مختلف أنشطة التأمين وإعادة التأمين وفقاً لما يرد في النظام الأساسي للشركة الأم. إن عنوان مكتب الشركة الأم الرئيسي المسجل هو ص. ب. 24282 الصفاة، 13103، الكويت.

2 السياسات المحاسبية الهامة

2.1 أساس الإعداد

بيان الالتزام

تم إعداد البيانات المالية المجمعة للمجموعة وفقاً للمعايير الدولية للتقارير المالية الصادرة عن مجلس معايير المحاسبة الدولية.

تم إعداد البيانات المالية المجمعة وفقاً لمبدأ التكلفة التاريخية باستثناء الموجودات المالية المتاحة للبيع والموجودات المالية المدرجة بالقيمة العادلة من خلال الأرباح والخسائر المدرجة وفقاً للقيمة العادلة.

تم عرض البيانات المالية المجمعة بالدينار الكويتي الذي يمثل العملة الرئيسية وعملة العرض للشركة الأم.

إضافة إلى ذلك، تم إعادة تصنيف بعض مبالغ السنة السابقة بحيث تتوافق مع العرض للسنة الحالية. تم إجراء إعادة تصنيف لعدد بعض بنود بيان المركز المالي المجموع وبيان التدفقات النقدية المجموع والأفصاحات بصورة أكثر ملائمة. لا تؤثر عمليات إعادة التصنيف على حقوق الملكية أو ربح السنة المدرج سابقاً.

طبقاً لما يسمح به المعيار الدولي للتقارير المالية 4 عقود التأمين، لا تزال المجموعة تطبق السياسات المحاسبية التي تم تطبيقها قبل تطبيق المعايير الدولية للتقارير المالية مع إجراء بعض التعديلات المسموح بها من خلال المعايير اللاحقة للتطبيق على عقود التأمين الخاصة بها.

تعرض المجموعة بيان المركز المالي المجموع لها بصورة أساسية حسب السيولة. ومن خلال الإيضاحات ذات الصلة، إن وجدت، تم عرض تحليل فيما يتعلق بالاسترداد أو التسوية خلال فترة اثني عشر شهراً بعد تاريخ البيانات المالية المجمعة (المتداولة) وأكثر من اثني عشر شهراً بعد تاريخ البيانات المالية المجمعة (غير المتداولة)، إن وجدت.

2.2 أساس التجميع

تتضمن البيانات المالية المجمعة البيانات المالية المجمعة للشركة الأم وشركتها التابعة كما في 31 ديسمبر 2019. والشركة التابعة هي الشركة المستثمر فيها والتي تمارس المجموعة السيطرة عليها.

تنشأ السيطرة عندما تتعرض المجموعة لمخاطر أو يكون لها حقوق في عائدات متغيرة من مشاركتها في الشركة المستثمر فيها ويكون لديها القدرة على التأثير على تلك العائدات من خلال سيطرتها على الشركة المستثمر فيها. وبصورة محددة، تسيطر المجموعة على الشركة المستثمر فيها فقط عندما يكون لدى المجموعة:

- السيطرة على الشركة المستثمر فيها (أي الحقوق الحالية التي تمنحها القدرة الحالية على توجيه الأنشطة ذات الصلة الخاصة بالشركة المستثمر فيها)
- التعرض لمخاطر أو حقوق في عائدات متغيرة من مشاركتها في الشركة المستثمر فيها، و
- القدرة على استخدام سيطرتها على الشركة المستثمر فيها في التأثير على عائداتها.

بصورة عامة، هناك افتراض بأن السيطرة تنشأ عن أغلبية حقوق التصويت ولدعم هذا الافتراض، عندما تحتفظ المجموعة بأقل من أغلبية حقوق التصويت أو حقوق مماثلة للشركة المستثمر فيها، تأخذ المجموعة في اعتبارها كافة المعلومات والظروف ذات الصلة عند تقييم مدى سيطرتها على الشركة المستثمر فيها بما في ذلك:

- الترتيب التعاقدية القائم مع حاملي الأصوات الآخرين في الشركة المستثمر فيها
- الحقوق الناتجة من الترتيبات التعاقدية الأخرى
- حقوق التصويت لدى الشركة الأم وحقوق التصويت المحتملة

تعيد المجموعة تقييم مدى سيطرتها على الشركة المستثمر فيها في حالة إذا كانت المعلومات والظروف تشير إلى وجود تغيرات في عامل واحد أو أكثر من العوامل الثلاثة للسيطرة. يبدأ تجميع الشركة التابعة عندما تحصل المجموعة على السيطرة على الشركة التابعة وتتوقف هذه السيطرة عندما تفقد المجموعة سيطرتها على الشركة التابعة. ويتم إدراج الموجودات والمطلوبات والإيرادات والمصروفات المتعلقة بالشركة التابعة التي تم حيازتها أو بيعها خلال السنة في البيانات المالية المجمعة من تاريخ حصول المجموعة على السيطرة حتى تاريخ توقف سيطرة المجموعة على الشركة التابعة.

تتعلق الأرباح أو الخسائر وكل بند من بنود الإيرادات الشاملة الأخرى الخاصة بمساهمي الشركة الأم وبالحصص غير المسيطرة حتى إن أدى ذلك إلى رصيد عجز للحصص غير المسيطرة. عند الضرورة، يتم إجراء تعديلات على المعلومات المالية للشركة التابعة لكي تتماشى السياسات المحاسبية للشركة التابعة مع السياسات المحاسبية للمجموعة. يتم عند التجميع استبعاد كافة الموجودات والمطلوبات فيما بين شركات المجموعة وحقوق الملكية والإيرادات والمصروفات والتدفقات النقدية المتعلقة بالمعاملات بين شركات المجموعة.

يتم المحاسبة عن التغير في حصة الملكية في شركة تابعة، مع عدم فقد السيطرة، كعمالة حقوق ملكية.

إذا فقدت المجموعة السيطرة على شركة تابعة، فإنها تعمل على استبعاد الموجودات ذات الصلة (بما في ذلك الشهرة) والمطلوبات والحصص غير المسيطرة والبنود الأخرى لحقوق الملكية بينما يتم الاعتراف بأي أرباح أو خسائر ناتجة في بيان الدخل المجموع. يتم تسجيل أي استثمار محتفظ به وفقاً للقيمة العادلة.

دمج الأعمال والشهرة

يتم المحاسبة عن دمج الأعمال باستخدام طريقة الحيازة المحاسبية. تقاس تكلفة الحيازة وفقاً لمجموع المقابل المحول، ويقاس بالقيمة العادلة في تاريخ الحيازة وقيمة أي حصص غير مسيطرة في الشركة المشتراة. بالنسبة لكل عملية دمج أعمال، يقوم المشتري بقياس الحصص غير المسيطرة في الشركة المشتراة إما بالقيمة العادلة أو بنسبة الحصة في صافي قيمة الموجودات المحددة للشركة المشتراة. تدرج تكاليف الحيازة كمصروفات ويتم تسجيلها ضمن المصروفات الإدارية.

عندما تقوم المجموعة بحيازة أعمال، تقوم بتقييم الموجودات والمطلوبات المالية المقدره لغرض التحديد والتصنيف المناسب وفقاً للشروط التعاقدية والظروف الاقتصادية والشروط ذات الصلة كما في تاريخ الحيازة. يتضمن ذلك الفصل بين المشتقات المتضمنة في العقود الرئيسية من قبل الشركة المشتراة. لا ضرورة لإعادة تصنيف عقود التأمين كجزء من المحاسبة عن دمج الأعمال. بالتالي، يتم تصنيف عقود التأمين على أساس الشروط التعاقدية والعوامل الأخرى في بداية العقد أو تاريخ التعديل.

عند تحقيق دمج الأعمال على مراحل، يعاد قياس حصة الملكية المحتفظ بها سابقاً بالقيمة العادلة في تاريخ الحيازة مع إدراج أي أرباح أو خسائر ناتجة ضمن بيان الدخل المجموع.

إن أي مقابل محتمل سوف يتم إدراجه بالقيمة العادلة في تاريخ الحيازة. ويتم القياس اللاحق وفقاً للقيمة العادلة مع إدراج التغيرات في القيمة العادلة ضمن بيان الدخل المجموع.

يتم قياس الشهرة مبدئياً بالتكلفة التي تمثل زيادة إجمالي المقابل المحول والمبلغ المسجل للحصص غير المسيطرة عن صافي الموجودات المحددة التي تم حيازتها والمطلوبات المقدره. وإذا كان إجمالي المقابل المحول أقل من القيمة العادلة لصافي الموجودات، تقوم المجموعة بإعادة تقييم مدى صحة تحديد كافة الموجودات التي تم حيازتها وكافة المطلوبات المقدره ومراجعة الإجراءات المتبعة في قياس المبالغ التي سيتم تسجيلها في تاريخ الحيازة. وإذا كانت إعادة التقييم لا تزال تشير إلى زيادة القيمة العادلة لصافي الموجودات التي تم حيازتها عن إجمالي المقابل المحول، يدرج الربح في بيان الدخل المجموع.

بعد الاعتراف المبدئي، يتم قياس الشهرة بالتكلفة ناقصاً أي خسائر متراكمة من انخفاض القيمة. لغرض اختبار انخفاض القيمة، يتم توزيع الشهرة المكتسبة في دمج الأعمال، اعتباراً من تاريخ الحيازة، إلى كل وحدة من وحدات إنتاج النقد لدى المجموعة والتي من المتوقع أن تستفيد من دمج الأعمال بصرف النظر عن تخصيص الموجودات أو المطلوبات الأخرى للشركة المشتراة إلى تلك الوحدات.

دمج الأعمال والشهرة (تتمة)

عندما تشكل الشهرة جزءاً من وحدة إنتاج نقد ويتم استبعاد جزء من العملية بداخل تلك الوحدة، يتم إدراج الشهرة المرتبطة بالعملية المستبعدة في القيمة الدفترية للعملية عند تحديد الأرباح أو الخسائر الناتجة عن استبعاد العملية. يتم قياس الشهرة المستبعدة في هذه الحالة على أساس القيم النسبية للعملية المستبعدة والجزء المحتفظ به من وحدة إنتاج النقد.

انخفاض قيمة الموجودات غير المالية

تم عرض الإفصاحات المتعلقة بانخفاض قيمة الموجودات غير المالية بإيجاز ضمن الإفصاحات التالية:
(أ) إفصاحات الافتراضات الجوهرية بالإيضاح 2.5

تقوم المجموعة في تاريخ كل بيانات مالية مجمعة بتقييم ما إذا كان هناك مؤشر على احتمال انخفاض قيمة أصل ما. إذا توفر مثل هذا المؤشر أو عند ضرورة إجراء اختبار انخفاض القيمة السنوي، تقوم المجموعة بتقدير المبلغ الممكن استرداده للأصل. إن المبلغ الممكن استرداده للأصل هو القيمة العادلة للأصل أو وحدة إنتاج النقد ناقصاً تكاليف البيع أو قيمته أثناء الاستخدام أيهما أعلى، ويتم تحديده للأصل الفردي ما لم يكن الأصل منتجاً لتدفقات نقدية واردة بشكل مستقل إلى حد كبير عن التدفقات النقدية الواردة الناتجة من الموجودات أو مجموعات الموجودات الأخرى.

عندما تزيد القيمة الدفترية لأصل ما أو لوحد إنتاج للنقد عن المبلغ الممكن استرداده، يعتبر الأصل قد انخفضت قيمته ويخفض إلى القيمة الممكن استرداده.

عند تقييم القيمة أثناء الاستخدام، تخصم التدفقات النقدية المستقبلية المقدرة إلى قيمتها الحالية باستخدام معدل الخصم قبل الضرائب ويعكس تقييمات السوق الحالية للقيمة الزمنية للأموال والمخاطر المرتبطة بالأصل. عند تحديد القيمة العادلة ناقصاً تكاليف البيع، يتم مراعاة المعاملات الحديثة في السوق. في حالة عدم إمكانية تحديد مثل هذه المعاملات، يتم استخدام نموذج تقييم مناسب. إن هذه العمليات المحاسبية يتم تأييدها بمضاعفات التقييم أو أسعار الأسهم المعلنة للشركات التابعة المتداولة علناً أو مؤشرات القيمة العادلة المتاحة الأخرى.

يستند احتساب المجموعة لانخفاض القيمة إلى الموازنات المفصلة والحسابات المتوقعة والتي يتم إعدادها بصورة منفصلة لكل وحدة من وحدات إنتاج النقد لدى المجموعة والتي يتم توزيع الموجودات الفردية عليها. تغطي هذه الموازنات والحسابات المتوقعة فترة خمس سنوات. للفترة الأطول، يتم احتساب معدل نمو طويل الأجل ويتم تطبيقه للتوقع بالتدفقات النقدية المستقبلية بعد السنة الخامسة.

تسجل خسائر الانخفاض في القيمة في بيان الدخل المجمع.

بالنسبة للموجودات باستثناء الشهرة، يتم إجراء تقييم بتاريخ كل تقرير مالي لتحديد ما إذا كان هناك أي مؤشر على أن خسائر انخفاض القيمة المسجلة سابقاً لم تعد موجودة أو قد انخفضت. فإذا ما توفر مثل هذا المؤشر، تقوم المجموعة بتقدير المبلغ الممكن استرداده للأصل أو وحدة إنتاج النقد. ويتم عكس خسائر انخفاض القيمة المحققة سابقاً فقط في حالة حدوث تغيير في التقديرات المستخدمة لتحديد المبلغ الممكن استرداده للأصل منذ آخر خسارة انخفاض قيمة تم تسجيلها. في تلك الحالة، يتم زيادة القيمة المدرجة للأصل بالدفاتر إلى مبلغه الممكن استرداده. ولا يمكن أن يتجاوز المبلغ بعد الزيادة القيمة الدفترية التي كان سيتم إدراجها بالصافي بعد الإطفاء ما لم يتم تسجيل خسائر انخفاض قيمة الأصل في سنوات سابقة. ويسجل هذا العكس في بيان الدخل المجمع.

يتم أيضاً تطبيق المعايير التالية في تقييم انخفاض قيمة الشهرة:

الشهرة

يتم اختبار الشهرة لغرض تحديد الانخفاض في القيمة سنوياً وعندما تشير الظروف إلى احتمالية انخفاض قيمتها الدفترية.

يتم تحديد انخفاض القيمة للشهرة عن طريق تقييم المبلغ الممكن استرداده لوحدات إنتاج النقد التي تتعلق بها الشهرة. وعندما يقل المبلغ الممكن استرداده لوحدات إنتاج النقد عن قيمتها الدفترية، يتم تسجيل خسارة انخفاض في القيمة.

لا يتم عكس خسائر انخفاض القيمة المسجلة سابقاً في الفترات المستقبلية.

تصنيف المنتجات

عقود التأمين

إن عقود التأمين هي تلك العقود التي تقبل المجموعة (شركة التأمين) بموجبها تحمل مخاطر تأمين جوهرية من طرف آخر (حاملوا وثائق التأمين) من خلال الموافقة على تعويض حاملي الوثائق إذا أثر حدث مستقبلي غير مؤكد (الحدث المؤمن عليه) تأثيراً سلبياً على حاملي الوثائق. كتوجيه عام، تحدد المجموعة ما إذا كان لديها مخاطر تأمين جوهرية عن طريق مقارنة المزايا المستحقة بعد الحدث المؤمن عليه مقابل المزايا المستحقة في حالة عدم وقوع الحدث المؤمن عليه.

عقود الاستثمار

إن عقود الاستثمار هي تلك العقود التي تحول المخاطر المالية الجوهرية وليس مخاطر التأمين الجوهرية. والمخاطر المالية هي تلك المخاطر الناتجة عن حدوث تغيرات مستقبلية محتملة في واحد أو أكثر من معدلات أسعار الفائدة أو سعر الأداة المالية أو سعر السلعة أو سعر صرف العملات الأجنبية أو مؤشر أو معدل الأسعار أو التصنيف الائتماني أو المؤشر الائتماني أو المتغيرات الأخرى، شريطة ألا يرتبط المتغير بأحد أطراف العقد في حالة المتغيرات غير المالية.

عند تصنيف العقد كعقد تأمين، يستمر تصنيف العقد بصفته عقد تأمين على مدى الفترة المتبقية للعقد حتى إذا انخفضت مخاطر التأمين بصورة جوهرية خلال هذه الفترة، ما لم يتم إلغاء أو انتهاء صلاحية كافة الحقوق والالتزامات. على الرغم من ذلك، يمكن إعادة تصنيف عقود الاستثمار كعقود تأمين بعد بدء سريان العقد إذا أصبحت مخاطر التأمين جوهرية.

تكاليف حيازة موجلة

يتم تأجيل تلك التكاليف المباشرة وغير المباشرة التي يتم تكبدها خلال الفترة المالية والتي تنتج عن حيازة أو تجديد عقود التأمين إلى الحد الذي تثبت عنده إمكانية استرداد هذه التكاليف من الاقساط المستقبلية من عقد التأمين.

ويتم دفع عمولات الوسيط والتكاليف المتزايدة المباشرة الأخرى المتكبدة فيما يتعلق بحيازة وتجديد عقود التأمين، ويتم إطفاء هذه التكاليف لاحقاً على مدى فترات عقود التأمين ذات الصلة على أساس كل بند على حدة من بنود قساطر الأعمال المكتسبة.

يتم المحاسبة عن التغيرات في العمر الإنتاجي المتوقع أو النمط المتوقع لاستهلاك المزايا الاقتصادية المستقبلية المتضمنة في الأصل عن طريقة تغيير فترة أو طريقة الإطفاء وتتم معاملتها كتغير في التقدير المحاسبي.

يتم إجراء مراجعة لانخفاض القيمة في تاريخ البيانات المالية المجمعة أو بصورة أكثر تكراراً في حالة توفر أي مؤشر على وقوع انخفاض القيمة. في حالة أن يكون المبلغ الممكن استرداده أقل من القيمة الدفترية، يتم تسجيل خسارة انخفاض القيمة في بيان الدخل المجمع.

ممتلكات ومعدات

تدرج الممتلكات والمعدات، بما في ذلك الممتلكات التي يشغلها المالك، بالتكلفة باستثناء تكاليف الخدمة اليومية ناقصا الاستهلاك المترام وخسائر انخفاض القيمة المترام، إن وجدت. تتضمن هذه التكلفة تكلفة استبدال جزء من الممتلكات والمعدات. وعند الحاجة إلى استبدال أجزاء جوهرية من الممتلكات والمعدات على فترات زمنية محددة، تقوم المجموعة باستهلاك هذه الأجزاء بصورة منفصلة بناء على العمر الإنتاجي المحدد لها. وتتم رسمة تكاليف الاستبدال أو تكاليف الفحص الرئيسية عند تكبدها إذا كان من المحتمل أن تتدفق المزايا الاقتصادية المستقبلية المرتبطة بالبند إلى المجموعة ويمكن قياس تكلفة البند بصورة موثوق منها.

يتم احتساب الاستهلاك على أساس القسط الثابت على مدى الأعمار الإنتاجية المقدرة للموجودات كما يلي:

* مباني	35 سنة
* أثاث ومعدات	5 سنوات
* أجهزة كمبيوتر	5-8 سنوات

يتم مراجعة القيمة التخريدية والأعمار الإنتاجية للموجودات وطرق الاستهلاك للموجودات وتعديلها متى كان ذلك ملائماً في نهاية كل سنة مالية ويتم تعديلها على أساس مستقبلي، متى كان ذلك مناسباً.

يتم إلغاء الاعتراف ببند الممتلكات والمعدات وأي جزء جوهرية مبدئياً عند البيع أو عند عدم توقع منافع اقتصادية مستقبلية من الاستخدام أو البيع. تدرج أي أرباح أو خسائر ناتجة عن استبعاد الأصل (المحتسبة بالفرق بين صافي مبيعات البيع والقيمة الدفترية للأصل) في بيان الدخل المجمع عند إلغاء الاعتراف بالأصل.

استثمار في شركات زميلة

الشركة الزميلة هي منشأة يكون لدى المجموعة تأثير ملموس عليها. والتأثير الملموس هو القدرة على المشاركة في قرارات السياسات المالية والتشغيلية للشركة المستثمر فيها والتي لا تمثل شركة تابعة أو شركة محاصة.

إن الاعتبارات التي يتم الاستناد إليها لتحديد التأثير الملموس مماثلة لتلك اللازمة لتحديد السيطرة على الشركة التابعة. يتم المحاسبة عن استثمار المجموعة في شركات زميلة باستخدام طريقة حقوق الملكية.

وفقاً لطريقة حقوق الملكية، يدرج الاستثمار في الشركة الزميلة في بيان المركز المالي المجمع بالتكلفة زاندا تغيرات ما بعد الحيازة في حصة المجموعة من صافي موجودات الشركة الزميلة. يتم إدراج الشهرة المتعلقة بالشركة الزميلة في القيمة الدفترية للاستثمار ولا يتم إطفائها أو اختبارها بصورة فردية لغرض تحديد الانخفاض في القيمة.

يعكس بيان الدخل المجمع حصة المجموعة في نتائج عمليات الشركات الزميلة. يتم عرض أي تغير في الإيرادات الشاملة الأخرى للشركات الزميلة كجزء من الإيرادات الشاملة الأخرى للمجموعة. بالإضافة إلى ذلك عند حدوث تغير تم إدراجه مباشرة في حقوق ملكية الشركة الزميلة، تفيد المجموعة حصتها في أي تغيرات ويتم الإفصاح عن هذه الحصة ضمن بيان التغيرات في حقوق الملكية المجمع، متى كان ذلك ممكناً.

يدرج مجمل حصة المجموعة في نتائج الشركة الزميلة في بيان الدخل المجمع.

يتم إعداد البيانات المالية للشركات الزميلة لنفس فترة البيانات المالية المجمعة للمجموعة أو بتاريخ لا يقل عن ثلاثة أشهر من تاريخ البيانات المالية المجمعة للمجموعة باستخدام سياسات محاسبية متسقة. ومتى كان الأمر ممكناً من الناحية العملية، يتم إجراء تعديلات لكي تتوافق السياسات المحاسبية مع تلك المطبقة من قبل المجموعة.

بعد تطبيق طريقة حقوق الملكية، تحدد المجموعة ما إذا كان من الضروري تسجيل خسارة انخفاض في قيمة استثمار المجموعة في شركتها الزميلة. تحدد المجموعة في تاريخ كل تقرير مالي ما إذا كان يوجد دليل موضوعي على الانخفاض في قيمة الاستثمار في شركة زميلة. فإذا ما وجد هذا الدليل، تحسب المجموعة مبلغ الانخفاض في القيمة بالفرق بين المبلغ الممكن استرداده للشركة الزميلة وقيمتها الدفترية، وتدرج خسارة الانخفاض في القيمة للاستثمار في الشركات الزميلة ضمن بيان الدخل المجمع.

عند فقد التأثير الملموس على الشركة الزميلة، تقوم المجموعة بقياس وإدراج أي استثمار متبقي بقيمته العادلة. يتم إدراج أي فروق بين القيمة الدفترية للشركة الزميلة عند فقد التأثير الملموس والقيمة العادلة للاستثمار المتبقي والمتحصلات من البيع في بيان الدخل المجمع.

الأدوات المالية

الأداة المالية هي أي عقد ينشأ عنه أصل مالي لشركة أو التزام مالي أو أداة حقوق ملكية لشركة أخرى.

1- الموجودات المالية

الاعتراف المبدي والقياس

يتم تصنيف الموجودات المالية عند الاعتراف المبدي كموجودات مالية مدرجة بالقيمة العادلة من خلال الأرباح أو الخسائر أو قروض ومدنيين أو استثمارات محتفظ بها حتى الاستحقاق أو موجودات مالية متاحة للبيع أو مشتقات مصنفة كأدوات تغطية في تغطية فعلية وفقاً لما هو ملانم. تدرج الموجودات المالية مبدئياً بالقيمة العادلة زاندا تكاليف المعاملة المتعلقة بحيازة الأصل المالي، في حالة الموجودات المالية غير المسجلة بالقيمة العادلة من خلال الأرباح أو الخسائر.

إن مشتريات أو مبيعات الموجودات المالية التي تتطلب تسليم الموجودات خلال إطار زمني يتحدد بالنظم أو بالعرف السائد في الأسواق (المتاجرة بالطريقة الاعتيادية) يتم تسجيلها في تاريخ المتاجرة، أي في التاريخ الذي تلزم فيه المجموعة بشراء أو بيع الأصل.

تتضمن الموجودات المالية لدى المجموعة كل من "الموجودات المالية المتاحة للبيع" و"الموجودات المالية المدرجة بالقيمة العادلة من خلال الأرباح أو الخسائر" و"الأرصدة المدينة". خلال السنة وكما في 31 ديسمبر، لم يكن لدى المجموعة أي أدوات مشتقة.

الأدوات المالية (تتمة)
1- الموجودات المالية (تتمة)
القياس اللاحق

يعتمد القياس اللاحق للموجودات المالية على تصنيفها كما يلي:

موجودات مالية متاحة للبيع

تتضمن الموجودات المالية المتاحة للبيع الاستثمارات في أسهم وأوراق الدين المالية. إن الاستثمارات في الأسهم المصنفة كموجودات مالية متاحة للبيع هي تلك التي لم تصنف على أنها محتفظ بها لأغراض المتاجرة أو مدرجة بالقيمة العادلة من خلال الأرباح أو الخسائر. وأوراق الدين المالية في هذه الفئة هي تلك الاستثمارات التي يكون هناك نية في الاحتفاظ بها لمدة غير محددة من الوقت والتي يمكن أن يتم بيعها لتلبية متطلبات السيولة أو لتلبية التغيرات في ظروف السوق.

بعد القياس المبدئي، يتم قياس الموجودات المالية المتاحة للبيع لاحقاً بالقيمة العادلة مع إدراج الأرباح أو الخسائر غير المحققة كإيرادات شاملة أخرى؛ ويتم إضافتها إلى أو خصمها من احتياطي الموجودات المالية المتاحة للبيع حتى يتم استبعاد الاستثمار. وفي ذلك الوقت، تدرج الأرباح أو الخسائر المترجمة في بيان الدخل المجمع كأرباح أو (خسائر) الموجودات المالية المتاحة للبيع؛ أو يحدد الاستثمار كاستثمار انخفضت قيمته. ويتم في هذه الحالة إعادة تصنيف الخسائر المترجمة من احتياطي الموجودات المالية المتاحة للبيع إلى بيان الدخل المجمع كإخفاض في قيمة موجودات مالية متاحة للبيع. وتسجل الفوائد المكتسبة أثناء الاحتفاظ بالموجودات المالية المتاحة للبيع ضمن إيرادات الفوائد. ويتم تسجيل توزيعات الأرباح المكتسبة أثناء الاحتفاظ بالاستثمارات المتاحة للبيع في بيان الدخل المجمع كـ "إيرادات استثمار" عندما يثبت الحق في السداد. عند الغاء الاعتراف بالأصل أو تحديد انخفاض قيمته، يعاد تصنيف الأرباح أو الخسائر المترجمة من احتياطي الموجودات المالية المتاحة للبيع إلى بيان الدخل المجمع.

تقوم المجموعة بتقييم مدى ملاءمة القدرة والنية لبيع موجوداتها المالية المتاحة للبيع في المستقبل القريب. إذا لم تستطع المجموعة - في حالات نادرة- المتاجرة بهذه الموجودات المالية نتيجة للسوق غير النشطة، فيجوز للمجموعة أن تختار إعادة تصنيف هذه الموجودات المالية إذا كان لدى الإدارة القدرة والنية للاحتفاظ بهذه الموجودات في المستقبل القريب أو حتى الاستحقاق.

إن الموجودات المالية المتاحة للبيع التي لا يمكن قياس قيمتها العادلة بصورة موثوق منها تدرج بالتكلفة ناقصا خسائر انخفاض القيمة. إن وجدت.

موجودات مالية مدرجة بالقيمة العادلة من خلال الأرباح أو الخسائر

تتضمن الموجودات المالية المدرجة بالقيمة العادلة من خلال الأرباح أو الخسائر الموجودات المالية المحتفظ بها للمتاجرة والموجودات المالية لغير المتاجرة والمصنفة عند التحقق المبدئي كمدرجة بالقيمة العادلة من خلال بيان الدخل. ويعاد قياس الموجودات المالية المدرجة بالقيمة العادلة من خلال الأرباح أو الخسائر وفقاً للقيمة العادلة مع إدراج كافة التغيرات في القيمة العادلة في بيان الدخل المجمع. ويتم تسجيل تكاليف المعاملة المتعلقة بحيازة الموجودات المالية وفقاً للقيمة العادلة من خلال الأرباح أو الخسائر عند تكبدها.

تصنف الموجودات المالية كمحتفظ بها للمتاجرة إن تم حيازتها لغرض البيع على المدى القريب. تدرج الأرباح أو الخسائر الناتجة عن الموجودات المالية المحتفظ بها لغرض المتاجرة في بيان الدخل المجمع.

يتم تصنيف الموجودات المالية غير المحتفظ بها للمتاجرة عند التحقق المبدئي بالقيمة العادلة من خلال بيان الدخل فيما لو تم الوفاء بالمعايير التالية: (1) أن التصنيف يستبعد أو يخفف بدرجة كبيرة من التباين في المعاملات الذي قد ينتج عن قياس الموجودات أو تسجيل الأرباح أو الخسائر الناتجة عنها على أساس مختلف؛ أو (2) أن تشكل الموجودات جزءاً من مجموعة الموجودات المالية التي يتم إدارتها وتقييم أدائها على أساس القيمة العادلة وفقاً لاستراتيجية استثمار وإدارة مخاطر موقفة.

الأدوات المالية (تتمة)

1- الموجودات المالية (تتمة)

القياس اللاحق (تتمة)

موجودات مالية مدرجة بالقيمة العادلة من خلال الأرباح أو الخسائر (تتمة)

قامت المجموعة بتقييم موجوداتها المالية وفقاً للقيمة العادلة من خلال الأرباح أو الخسائر (المحتفظ بها لأغراض المتاجرة) لتحديد ما إذا كانت نية بيعها على المدى القريب لا تزال مناسبة. في حالة عدم قدرة المجموعة على المتاجرة بهذه الموجودات المالية بسبب السوق غير النشطة أو بسبب تغير كبير في نية الإدارة لبيعها في المستقبل القريب، يجوز أن تختار المجموعة إعادة تصنيف هذه الموجودات المالية؛ وذلك في ظروف نادرة. إن إعادة التصنيف إلى القروض والمدينين أو الموجودات المالية المتاحة للبيع أو المحتفظ بها حتى الاستحقاق تعتمد على طبيعة الأصل. إن هذا التقييم لا يؤثر على أي موجودات مالية مصنفة كمدرجة بالقيمة العادلة من خلال بيان الدخل المجمع باستخدام خيار القيمة العادلة عند التصنيف، حيث أنه لا يمكن إعادة تصنيف هذه الأدوات بعد الاعتراف المبدئي.

ارصدة مدينة

تدرج الأرصدة المدينة بالقيمة العادلة ناقصاً خسائر انخفاض القيمة أو مخصص الديون المشكوك في تحصيلها.

ودائع ثابتة

إن الودائع الثابتة هي ودايع ذات فترة استحقاق أصلية أكثر من 3 أشهر وأقل من سنة واحدة.

النقد والنقد المعادل

لأغراض بيان التدفقات النقدية المجمع، يتكون النقد والنقد المعادل من النقد في الصندوق والارصدة لدى البنوك والودائع ذات فترة استحقاق أصلية أقل من 3 أشهر والحسابات المكشوفة لدى البنوك.

عدم الاعتراف

لا يتم الاعتراف بأصل مالي (أو جزء من الأصل المالي أو جزء من مجموعة موجودات مالية مماثلة حسبما ينطبق عليه ذلك) عندما:

- تنتهي الحقوق في استلام التدفقات النقدية من الأصل؛ أو
- تقوم المجموعة بتحويل حقوقها في استلام التدفقات النقدية من الأصل ولكن تتحمل التزاماً بدفع التدفقات بالكامل دون تأخير مادي إلى طرف آخر بموجب ترتيب "القبض والدفع"؛ وإما أ) أن تقوم المجموعة بتحويل كافة المخاطر والمزايا الجوهرية للأصل أو ب) لم تقم المجموعة بتحويل أو الاحتفاظ بكافة المخاطر والمزايا الجوهرية للأصل ولكنها فقدت السيطرة على هذا الأصل.

عندما تقوم المجموعة بتحويل حقوقها في استلام التدفقات النقدية من أصل أو تدخل في ترتيب القبض والدفع، تقوم المجموعة بتقييم ما إذا ما زالت تحتفظ بمزايا ومخاطر الملكية والى أي مدى ذلك. وإذا لم تقم بتحويل أو الاحتفاظ بكافة المخاطر والمزايا الجوهرية للأصل ولم تفقد السيطرة على الأصل، تستمر المجموعة في تسجيل الأصل المحول بمقدار استمرار المجموعة في السيطرة على الأصل. وفي هذه الحالة تقوم المجموعة أيضاً بتسجيل التزام ذي صلة.

يتم قياس الأصل المحول والالتزام المرتبط به على أساس يعكس الحقوق والالتزامات التي تحتفظ بها المجموعة.

يتم قياس السيطرة المستمرة التي تأخذ شكل ضمان على الأصل المحول بالقيمة الدفترية الأصلية للأصل أو الحد الأقصى للمقابل المطلوب سداده من المجموعة أيهما أقل.

2- انخفاض قيمة الموجودات المالية

تقوم المجموعة في تاريخ كل بيانات مالية مجمعة بإجراء تقييم لتحديد ما إذا كان هناك دليلاً موضوعياً على أن أصلاً مالياً أو مجموعة موجودات انخفضت قيمتها. يحدث انخفاض القيمة نتيجة وقوع حدث أو أحداث منذ الاعتراف المبدئي للأصل ("حدث خسارة" متكبدة) وأن يكون للحدث تأثير على التدفقات النقدية المستقبلية المقدرة للأصل المالي أو مجموعة الموجودات المالية والذي يمكن تقديره بصورة موثوق منها. قد يتضمن الدليل على انخفاض القيمة مؤشرات على مواجهة المقترض أو مجموعة المقترضين لصعوبة مالية كبيرة، أو التعثر أو التأخر في سداد الفوائد أو الدفعات الأصلية أو احتمال إشهار إفلاسهم أو غيرها من الترتيبات المالية الأخرى وعندما تشير بيانات المراقبة إلى أن هناك انخفاض يمكن قياسه في التدفقات النقدية المستقبلية المقدرة مثل التغيرات في المتأخرات أو الظروف الاقتصادية المرتبطة بالتأخرات.

الأدوات المالية (تتمة)

2- انخفاض قيمة الموجودات المالية (تتمة)

موجودات مالية متاحة للبيع

بالنسبة للموجودات المالية المتاحة للبيع، تقوم المجموعة بتقييم ما إذا كان هناك دليل موضوعي بأن استثمار أو مجموعة استثمارات تعرضت لانخفاض في القيمة.

بالنسبة للاستثمارات في أسهم مصنفة كموجودات مالية متاحة للبيع، يمكن أن يتضمن الدليل الموضوعي انخفاض كبير أو متواصل في القيمة العادلة للاستثمار بما يقل عن تكلفته. يتم تقييم الانخفاض "الكبير" مقابل التكلفة الأصلية للاستثمار و"المتواصل" مقابل الفترة التي تنخفض فيها القيمة العادلة دون التكلفة الأصلية. وإذا ما توفر أي دليل على انخفاض القيمة، يتم قياس الخسائر المترتبة بالفرق بين تكلفة الحيازة والقيمة العادلة الحالية، ناقصاً أية خسائر من انخفاض لقيمة هذا الاستثمار والمدرجة سابقاً في بيان الدخل المجمع ويتم استبعادها من الإيرادات الشاملة الأخرى مع إدراجها في بيان الدخل المجمع. إن خسائر انخفاض القيمة من الاستثمارات في أسهم لا يتم عكسها من خلال بيان الدخل المجمع، وتدرج الزيادات في القيمة العادلة بعد انخفاض القيمة مباشرة في الإيرادات الشاملة الأخرى.

إن تحديد الانخفاض "الكبير" أو "المتواصل" يتطلب قرارات. وعند اتخاذ هذه القرارات، تقوم المجموعة بتقييم مدة انخفاض القيمة العادلة للاستثمار عن تكلفته أو حجم هذا الانخفاض بالإضافة إلى عدة عوامل أخرى.

3- المطلوبات المالية

الاعتراف المبني والقياس

يتم تصنيف المطلوبات المالية عند الاعتراف المبني كمطلوبات مالية مدرجة بالقيمة العادلة من خلال الأرباح أو الخسائر أو قروض وسلف أو دائنين أو مشتقات مصنفة كأدوات تغطية في تغطية فعلية وفقاً لما هو ملائم.

تدرج كافة المطلوبات المالية مبدئياً بالقيمة العادلة، وفي حالة القروض والسلف، تدرج بالصافي بعد تكاليف المعاملة المتعلقة بها مباشرة.

تتضمن المطلوبات المالية للمجموعة السلف والدائنين. لاحقاً للاعتراف المبني، تقاس المطلوبات المالية بالتكلفة المطفأة باستخدام طريقة معدل الفائدة الفعلي.

القياس اللاحق

يعتمد القياس اللاحق للمطلوبات المالية على تصنيفها كما يلي:

قروض وسلف تحمل فائدة

بعد الاعتراف المبني، يتم قياس القروض والسلف التي تحمل فائدة لاحقاً بالتكلفة المطفأة باستخدام طريقة معدل الفائدة الفعلي. وتدرج الأرباح والخسائر في بيان الدخل المجمع عند الغاء الاعتراف بالمطلوبات وكذلك باستخدام عملية إطفاء معدل الفائدة الفعلي.

تحتسب التكلفة المطفأة اخذاً في الاعتبار أي خصم أو علاوة عند الحيازة والرسوم أو التكاليف التي تمثل جزءاً لا يتجزأ من معدل الفائدة الفعلي.

عدم الاعتراف

يتم الغاء الاعتراف بالتزام مالي عندما يتم الإغفاء من الالتزام المرتبط بالمطلوبات أو الإغاؤه أو انتهاء صلاحية استحقاقه. عند استبدال التزام مالي حالي بأخر من نفس المقرض بشروط مختلفة بشكل كبير، أو بتعديل شروط الالتزام المالي الحالي بشكل جوهري، يتم معاملة هذا التبديل أو التعديل الغاء الاعتراف بالالتزام الأصلي والاعتراف بالتزام جديد، ويُدْرَج الفرق في القيمة الدفترية ذات الصلة في بيان الدخل المجمع.

4- مقاصة الأدوات المالية

يتم إجراء مقاصة بين الموجودات والمطلوبات المالية ويتم إدراج صافي المبلغ في بيان المركز المالي المجمع وذلك فقط عند وجود حق قانوني ملزم بإجراء المقاصة على المبالغ المسجلة وعندما تعترض المجموعة السداد على أساس الصافي لتحقيق الموجودات وتسوية المطلوبات في آن واحد.

قياس القيمة العادلة

تقوم المجموعة بقياس للأدوات المالية مثل الاستثمارات لامتاحة للبيع والموجودات المالية المدرجة بالقيمة العادلة من خلال الأرباح أو الخسائر وفقاً للقيمة العادلة في تاريخ البيانات المالية المجمعة.

إن القيمة العادلة هي السعر المستلم مقابل بيع أصل ما أو المدفوع لتحويل التزام ما في معاملة منظمة بين المشاركين في السوق في تاريخ القياس. يستند قياس القيمة العادلة إلى افتراض حدوث معاملة بيع الأصل أو تحويل الالتزام في إحدى الحالات التالية:

- في السوق الرئيسي للأصل أو الالتزام، أو
- في السوق الأكثر ملاءمة للأصل أو الالتزام في حالة غياب السوق الرئيسي.
- يجب أن تتمكن المجموعة من الوصول إلى السوق الرئيسي أو السوق الأكثر ملاءمة.

يتم قياس القيمة العادلة للأصل أو الالتزام باستخدام الافتراضات التي يمكن للمشاركين في السوق استخدامها عند تسعير الأصل أو الالتزام، بافتراض أن المشاركين في السوق سوف يعملون لتحقيق مصالحهم الاقتصادية المثلى.

يراعي قياس القيمة العادلة للأصل غير المالي قدرة المشارك في السوق على تحقيق منافع اقتصادية من خلال الاستخدام الأمثل للأصل أو بيعه إلى مشارك آخر في السوق من المحتمل أن يستخدم الأصل بأعلى وأفضل مستوى له.

تستخدم المجموعة أساليب تقييم ملائمة للظروف ويقدر ما يتوافر لها من بيانات ومعلومات كافية لقياس القيمة العادلة، مع تحقيق أقصى استخدام للمدخلات الجوهرية الملحوظة وتقليل الاعتماد على المدخلات غير الملحوظة.

تصنف الموجودات والمطلوبات وبنود حقوق الملكية التي يتم قياس قيمتها العادلة أو الإفصاح عنها في البيانات المالية المجمعة ضمن الجدول الهرمي للقيمة العادلة، والمبين لاحقاً، استناداً إلى أقل مستوى من المدخلات والذي يمثل أهمية لقياس القيمة العادلة ككل:

- المستوى 1: الأسعار المعلنة (غير المعدلة) في الأسواق النشطة للموجودات أو المطلوبات المطابقة؛
- المستوى 2: أساليب تقييم يكون بها أقل مستوى من المدخلات جوهرية لقياس القيمة العادلة ملحوظاً بشكل مباشر أو غير مباشر؛
- المستوى 3: أساليب تقييم لا يكون ملحوظاً بها أقل مستوى من المدخلات جوهرية لقياس القيمة العادلة.

بالنسبة للموجودات والمطلوبات المدرجة في البيانات المالية المجمعة على أساس متكرر، تحدد المجموعة ما إذا كانت التحويلات قد حدثت بين مستويات الجدول الهرمي عن طريق إعادة تقييم التصنيف (استناداً إلى أقل مستوى من المدخلات الجوهرية لقياس القيمة العادلة ككل) في نهاية كل فترة بيانات مالية مجمعة.

لغرض إفصاحات القيمة العادلة، قامت المجموعة بتحديد فئات للموجودات والمطلوبات استناداً إلى طبيعة وسمات الأصل أو الالتزام والمخاطر المرتبطة به ومستوى الجدول الهرمي للقيمة العادلة كما هو موضح أعلاه.

تم عرض الإفصاحات المتعلقة بالقيمة العادلة للأدوات المالية والموجودات غير المالية المقاسة بالقيمة العادلة أو التي تم الإفصاح عن قيمتها العادلة بإيجاز في الإفصاحات التالية:

- إفصاحات الأحكام والتقدير والافتراضات المحاسبية الهامة إيضاح 2.5
- الأدوات المالية إيضاح 25
- الإفصاحات الكمية حول الجدول الهرمي لقياس القيمة العادلة إيضاح 25

عقود إعادة التأمين المحفظ بها

في سياق العمل الطبيعي، تقوم المجموعة بإسناد مخاطر التأمين الخاصة بعقود التأمين على الحياة وعقود التأمينات العامة متى كان ذلك مناسباً. تمثل موجودات إعادة التأمين الأرصدة المستحقة من شركات إعادة التأمين. يتم تقدير المبالغ الممكن استردادها من معيدي التأمين بطريقة تتسق مع مخصص التعويضات تحت التسوية أو التعويضات التي تم تسويتها والتي تتعلق بوثائق معيدي التأمين ووفقاً لعقد/اتفاق إعادة التأمين ذي الصلة.

يتم مراجعة موجودات إعادة التأمين للتحقق من وقوع أي انخفاض في قيمتها في تاريخ كل تقرير مالي، أو بمعدل أكثر تكراراً في حال ظهور مؤشر على انخفاض القيمة خلال سنة التقارير المالية. يحدث الانخفاض في القيمة في حالة وجود دليل موضوعي نتيجة لحدث وقع بعد الاعتراف المبدئي لأصل إعادة التأمين بأن المجموعة قد لا تستلم كافة المبالغ القائمة المستحقة بموجب شروط العقد، وأن يكون لهذا الحدث تأثير يمكن قياسه بصورة موثوق منها على المبالغ التي سوف تستلمها المجموعة من معيد التأمين. يتم تسجيل خسارة الانخفاض في القيمة ضمن بيان الدخل المجموع.

إن ترتيبات إعادة التأمين المسندة لا تعفي المجموعة من التزاماتها تجاه حاملي الوثائق.

مخاطر إعادة التأمين المقدرة

تفترض المجموعة أيضاً مواجهة مخاطر إعادة التأمين في سياق العمل الطبيعي لعقود التأمين على الحياة وعقود التأمينات العامة متى كان ذلك ممكناً. تسجل الأقساط والتعويضات على عمليات إعادة التأمين المقدرة كإيرادات أو مصروفات بنفس طريقة ادراجها في حالة التعامل مع عمليات إعادة التأمين كأعمال مباشرة مع مراعاة تصنيف المنتج ضمن نشاط إعادة التأمين. تمثل مطلوبات إعادة التأمين الأرصدة المستحقة لشركات إعادة التأمين. يتم تقدير المبالغ المستحقة بطريقة تتفق مع عقد إعادة التأمين ذي الصلة.

يتم الغاء الاعتراف بموجودات أو مطلوبات إعادة التأمين عند إنهاء الحقوق التعاقدية أو انتهائها أو عند تحويل العقد إلى طرف آخر.

يتم المحاسبة بصورة مباشرة عن عقود إعادة التأمين التي لا تحول مخاطر تأمين جوهرية من خلال بيان المركز المالي. وهي تمثل موجودات الودائع أو المطلوبات المالية التي يتم تسجيلها بناء على المقابل المدفوع أو المستلم ناقصاً أي أقساط محددة صراحة، أو الرسوم التي يتم الاحتفاظ بها من قبل معيد التأمين.

مدينو التأمين

يتم الاعتراف بأرصدة التأمين المدينة عند استحقاقها ويتم قياسها عند الاعتراف المبني وفقاً للقيمة العادلة للمقابل المستحق. بعد التحقق المبني، يتم قياس مديني التأمين بالتكلفة المضافة باستخدام معدل الفائدة الفعلي. ويتم تقييم القيمة الدفترية لأرصدة التأمين المدينة لغرض تحديد أي انخفاض في القيمة في حالة أن تشير الأحداث أو الظروف إلى احتمال عدم استرداد القيمة الدفترية، ويتم تسجيل خسارة انخفاض القيمة في بيان الدخل المجمع.

يتم عدم الاعتراف بأرصدة التأمين المدينة عند استيفاء معايير عدم التحقق للموجودات المالية كما هو مبين في الإيضاح 2.3.

الأرصدة لدى البنوك والنقد والودائع الثابتة

يتكون النقد والودائع قصيرة الأجل في بيان المركز المالي المجمع من النقد لدى البنوك وفي الصندوق وفي المحافظ والتي تتعرض لمخاطر غير جوهرية من حيث التغيرات في القيمة.

لغرض بيان التدفقات النقدية المجمع، يتكون النقد والنقد المعادل من النقد والأرصدة لدى البنوك والودائع قصيرة الأجل ذات استحقاق مدته ثلاثة أشهر أو أقل كما هو محدد أعلاه بالصافي بعد الحسابات المكشوفة القائمة لدى البنوك حيث تعتبر جزءاً لا يتجزأ من إدارة النقد لدى المجموعة.

الضرائب

حصة مؤسسة الكويت للتقدم العلمي

تحتسب المجموعة حصة مؤسسة الكويت للتقدم العلمي بنسبة 1% من ربح السنة وفقاً للاحتساب المعدل استناداً إلى قرار مجلس إدارة المؤسسة الذي ينص على أن المحول إلى الاحتياطي الإجمالي والخسائر المتراكمة المرحلة يجب استبعادها من ربح السنة عند تحديد حصة المؤسسة.

ضريبة دعم العمالة الوطنية

تحتسب المجموعة ضريبة دعم العمالة الوطنية وفقاً للقانون رقم 19 لسنة 2000 وقرار وزير المالية رقم 24 لسنة 2006 بواقع 2.5% من ربح السنة الخاضع للضريبة. وفقاً للقانون، تم اقتطاع الإيرادات من الشركات الزميلة وتوزيعات الأرباح النقدية من الشركات المدرجة التي تخضع لضريبة دعم العمالة الوطنية من ربح السنة.

الزكاة

تحتسب حصة الزكاة وفقاً لمتطلبات قرار وزارة المالية رقم 2007/58 الذي يسري اعتباراً من 10 ديسمبر 2007.

عقود التأجير

تقوم المجموعة في تاريخ بدء العقد بتقييم ما إذا كان العقد يتمثل في أو يشتمل على عقد تأجير، أي ما إذا كان العقد ينقل الحق في السيطرة على استخدام الأصل المحدد لفترة زمنية لقاء مقابل نقدي.

عقود التأجير (تتمة)

المجموعة كمتأجير

تطبق المجموعة طريقة فردية للقياس والاعتراف لكافة العقود باستثناء العقود قصيرة الأجل وعقود الموجودات منخفضة القيمة. وتسجل المجموعة مطلوبات عقود التأجير لتسجيل مدفوعات عقود التأجير وموجودات حق الاستخدام التي تمثل الحق في استخدام الموجودات ذات الصلة.

موجودات حق الاستخدام

تعترف المجموعة بموجودات حق الاستخدام في تاريخ بداية عقد التأجير (أي تاريخ أن يصبح الأصل الأساسي متاحاً للاستخدام). وتقاس موجودات حق الاستخدام وفقاً للتكلفة ناقصاً أي استهلاك متراكم وخسائر انخفاض القيمة والمعدلة بما يعكس أية إعادة قياس لمطلوبات عقود التأجير. تتضمن تكلفة هذه الموجودات قيمة مطلوبات عقود التأجير المسجلة والتكاليف المبدئية المباشرة المتكبدة ومدفوعات عقود التأجير المسددة في أو قبل تاريخ البدء ناقصاً أي حوافز عقود تأجير مستلمة. وما لم يتيقن المجموعة من الحصول على ملكية الأصل المستأجر في نهاية مدة عقد التأجير، يتم استهلاك موجودات حق الاستخدام المسجلة على أساس القسط الثابت على مدى العمر الإنتاجي المقدر أيهما أقصر. تتعرض موجودات حق الاستخدام لانخفاض القيمة.

مطلوبات عقود التأجير

تعترف المجموعة في تاريخ بداية عقد التأجير بمطلوبات العقد والتي يتم قياسها وفقاً للقيمة الحالية لمدفوعات عقد التأجير التي سيتم سدادها على مدى فترة عقد التأجير. وتتضمن مدفوعات عقد التأجير المدفوعات الثابتة (بما في ذلك المدفوعات الثابتة في طبيعتها) ناقصاً أي حوافز مستحقة ومدفوعات عقد التأجير المتغيرة التي تعتمد على أحد المؤشرات أو المعدلات وكذلك المبالغ التي من المتوقع سدادها بموجب ضمانات القيمة التخريدية. كما تشمل مدفوعات عقد التأجير على سعر الممارسة لخيار الشراء والتي من المؤكد بصورة معقولة من أنه يتم ممارستها من قبل المجموعة ومدفوعات الغرامات لإنهاء عقد التأجير في حالة إذا كانت مدة عقد التأجير تعكس ممارسة المجموعة لخيار إنهاء العقد. وفي حالة مدفوعات عقود التأجير المتغيرة التي لا تعتمد على مؤشر أو معدل ما، فيتم تسجيلها كمصروفات في الفترة التي يقع فيها الحدث أو الظروف التي تستدعي سداد المدفوعات.

عند احتساب القيمة الحالية لمدفوعات عقد التأجير، تستخدم المجموعة معدل الإقراض المتزايد في تاريخ بداية عقد التأجير في حالة إذا كان معدل الفائدة المتضمن في عقد التأجير غير قابل للتحديد بشكل فوري. وبعد تاريخ بداية العقد، يتم زيادة مبلغ مطلوبات عقد التأجير لكي تعكس تراكم الفائدة بينما يتم تخفيضها مقابل مدفوعات عقد التأجير المسددة. إضافة إلى ذلك، يعاد قياس القيمة الدفترية لمطلوبات عقد التأجير في حالة أن يطرأ تعديل أو تغيير في مدة عقد التأجير أو تغيير في مدفوعات عقد التأجير الثابتة في طبيعتها (على سبيل المثال، التغييرات في المدفوعات المستقبلية الناتجة من التغيير في مؤشر أو معدل مستخدم لتحديد مدفوعات التأجير) أو تغيير في التقييم الذي يتم إجراؤه لتحديد ما إذا كان سيتم شراء الأصل ذي الصلة.

عقود التأجير قصيرة الأجل وعقود الموجودات منخفضة القيمة

تطبق المجموعة إعفاء الاعتراف للعقود قصيرة الأجل بالنسبة لعقود التأجير قصيرة الأجل الخاصة بها (أي تلك العقود التي تقدر مدتها بفترة 12 شهراً أو أقل من تاريخ بداية التأجير والتي لا تتضمن خيار شراء الأصل) وعقود تأجير الموجودات منخفضة القيمة. ويتم تسجيل مدفوعات عقد التأجير في حالة العقود قصيرة الأجل وعقود الموجودات منخفضة القيمة كمصروفات على أساس القسط الثابت على مدى فترة عقد التأجير.

المجموعة كمؤجر

يتم تصنيف عقود التأجير التي لا تقوم المجموعة بموجيها بتحويل كافة المخاطر والمزايا الهامة المرتبطة بملكية الأصل كعقود تأجير تشغيلي. تتم المحاسبة عن إيرادات التأجير على أساس القسط الثابت على مدى فترة عقد التأجير ويتم إدراجها ضمن الإيرادات في الأرباح أو الخسائر نتيجة لطبيعتها التشغيلية. تضاف التكاليف المباشرة المبدئية المتكبدة في التفاوض حول عقد التأجير التشغيلي إلى القيمة الدفترية للأصل المؤجر وتتحقق على مدى فترة عقد التأجير وفقاً للأسس نفسها التي يتم تحقق إيرادات التأجير. يتم تحقق الإيرادات المحتملة كإيرادات في الفترة التي يتم فيها اكتسابها.

العملات الأجنبية

المعاملات والأرصدة

يجري قيد المعاملات بالعملات الأجنبية مبدئياً من قبل شركات المجموعة بعملاتها الرئيسية وفقاً لمعدلات صرف العملة الرئيسية الفورية بتاريخ تاهل المعاملة للاعتراف لأول مرة.

يتم تحويل الموجودات والمطلوبات النقدية بالعملات الأجنبية الى العملة الرئيسية وفقاً لأسعار الصرف الفورية للعملة الرئيسية بتاريخ البيانات المالية المجمعة.

يتم إدراج الفروق الناتجة من تسوية أو تحويل البنود النقدية ضمن بيان الدخل المجموع.

إن البنود غير النقدية التي يتم قياسها بالنسبة للتكلفة التاريخية بعملة أجنبية يتم تحويلها باستخدام أسعار الصرف كما في تواريخ المعاملات المبدئية. وبالنسبة للبنود غير النقدية التي يتم قياسها وفقاً للقيمة العادلة بعملة أجنبية يتم تحويلها باستخدام أسعار الصرف في التاريخ الذي يتم فيه تحديد القيمة العادلة. يتم التعامل مع الأرباح أو الخسائر الناتجة من تحويل البنود غير النقدية المقاسة بالقيمة العادلة بنفس طريقة تسجيل الأرباح أو الخسائر الناتجة من تغير القيمة العادلة للبنود (إن فروق تحويل البنود التي تم إدراج أرباح أو خسائر قيمتها العادلة ضمن الإيرادات الشاملة الأخرى أو في بيان الدخل المجموع يتم إدراجها أيضاً ضمن الإيرادات الشاملة الأخرى أو في بيان الدخل المجموع على التوالي).

توزيعات أرباح نقدية إلى مساهمي الشركة الأم

تعمل الشركة الأم على تسجيل التزام عند دفع توزيعات نقدية إلى مساهمي الشركة الأم وذلك عند اعتماد التوزيعات وعدم اعتمادها على تقدير الشركة الأم. يتم التصريح بالتوزيعات عندما يتم اعتمادها من قبل المساهمين. ويتم تسجيل مبلغ مقابل مباشرة ضمن حقوق الملكية. ولا يتم تسجيل توزيعات الأرباح المعتمدة للسنة بعد تاريخ التقارير المالية كالتزام في تاريخ البيانات المالية المجمعة.

التزامات عقود التأمين على الحياة

يتم الاعتراف بالتزامات عقود التأمين على الحياة عند إبرام العقود وتحميل الأقساط. يتم قياس هذه المطلوبات باستخدام طريقة صافي مستوى الأقساط. يتم تحديد الالتزام بمجموع القيمة المخصومة للمزايا المستقبلية المتوقعة ومعالجة التعويضات والمصروفات الإدارية للوثائق وخيارات و ضمانات حاملي الوثائق وإيرادات الاستثمار من الموجودات المدعومة لمثل هذه المطلوبات. إن وجدت، والتي تتعلق مباشرة بالعقد ناقصا القيمة المخصومة للأقساط المتوقعة المطلوبة للوفاء بالتدفقات النقدية الصادرة المستقبلية استنادا إلى افتراضات التقييم المستخدمة. ويعتمد هذا الالتزام إما على الافتراضات الحالية أو المحسوبة بواسطة الافتراضات القائمة في تاريخ إصدار العقد وفقاً لما يحدده الخبير الاكتواري للمجموعة. إضافة إلى ذلك، يتكون الالتزام المرتبط بعقود التأمين على الحياة من مخصص الأقساط غير المكتسبة والعجز في الأقساط وكذلك التعويضات تحت التسوية والتي تتضمن تقديراً للتعويضات المتكبدة التي لم يتم الإبلاغ عنها بعد للمجموعة. ويتم تسجيل التعديلات على المطلوبات في تاريخ كل تقارير مالية في بيان الدخل المجموع ضمن "مجمّل التغيير في التزامات العقود". ويتم إلغاء الاعتراف بالالتزام عند انتهاء سريان العقد أو إنهائه أو إلغائه.

التزامات عقود التأمينات العامة

تتضمن التزامات عقود التأمينات العامة مخصص التعويضات تحت التسوية ومخصص الأقساط غير المكتسبة.

يستند مخصص التعويضات تحت التسوية إلى التكلفة النهائية المقدرة لكافة التعويضات المتكبدة ولكن لم يتم تسويتها في تاريخ التقارير المالية، سواء تم أو لم يتم الإبلاغ عنها، بالإضافة إلى تكاليف معالجة التعويضات ذات الصلة وتخفيض القيمة المتوقعة للمستفدات والاسترداد الأخرى. وقد يطرأ التأخير في الإخطار بأنواع معينة من التعويضات وتسويتها. وبالتالي، لا يمكن تحديد التكلفة النهائية لهذه التعويضات بقدر من التيقن في تاريخ التقارير المالية. ويتم احتساب الالتزام في تاريخ البيانات المالية المجمعة باستخدام مجموعة من الأساليب الإكتوارية المعيارية للتوقع بالتعويضات بناء على بيانات تجريبية وبيانات تاريخية استنادا إلى الخبرة السابقة والافتراضات الحالية التي قد تتضمن هامشاً للانحراف العكسي أو الإيجابي. وفي حالات محددة، يقوم خبراء تسوية الخسائر المستقلون بتقدير تعويضات الممتلكات. إضافة إلى ذلك، يتم احتساب مخصص بناء على تقدير الإدارة والخبرة السابقة لدى المجموعة لتكلفة تسوية التعويضات المتكبدة ولكن لم يتم الإبلاغ عنها في تاريخ التقارير المالية. لا يتم خصم الالتزام فيما يتعلق بالقيمة الزمنية للأموال. كما لا يتم احتساب مخصص لاحتياطيات الضريبة التكافؤية أو الكوارث. ويتم استبعاد المطلوبات عند انتهاء الالتزام بسداد التعويضات أو إنهائها أو إلغاؤها.

شركة وربة للتأمين ش.م.ك.ع. وشركتها التابعة

يضاحات حول البيانات المالية المجمعة

كما في والسنة المنتهية في 31 ديسمبر 2019

2 السياسات المحاسبية الهامة (تتمة)

2.3 ملخص السياسات المحاسبية الهامة (تتمة)

التزامات عقود التأمين العامة (تتمة)

ويتم الاعتراف بمطالبات إعادة التأمين عند تسجيل مجمل تعويضات التأمين ذات الصلة طبقاً لشروط العقد ذي الصلة.

يمثل مخصص الأقساط غير المكتسبة جزء الأقساط المستلم أو المستحق المتعلق بالمخاطر التي لم تنته بعد في تاريخ البيانات المالية المجمعة.

تقوم المجموعة في تاريخ كل بيانات مالية مجمعة بتقييم مخاطر ها التي لم تنته بعد ويتم إجراء اختبار كفاية الالتزام لتحديد ما إذا كان هناك أي زيادة في المطالبات المتوقعة وتكاليف الحيازة المؤجلة عن الأقساط غير المكتسبة.

دائنو التأمين

يتم تسجيل أرصدة دائني التأمين عند استحقاقها وتقاس عند الاعتراف المبدئي وفقاً للقيمة العادلة للمقابل المستحق ناقصاً تكاليف المعاملة المتعلقة بها مباشرة. بعد الاعتراف المبدئي، يتم قياسها وفقاً للتكلفة المطفأة باستخدام طريقة معدل الفائدة الفعلي.

المخصصات

تسجل المخصصات عندما يكون لدى المجموعة التزامات حالية (قانونية أو استدلالية) ناتجة عن حدث وقع من قبل ومن المحتمل ضرورة التدفق الصادر للموارد التي تتضمن منافع اقتصادية لتسوية الالتزام ويمكن قياس مبلغ الالتزام بصورة موثوق فيها. عندما تتوقع المجموعة استرداد المخصص كلياً أو جزئياً، يدرج الاسترداد كأصل منفصل ولكن فقط عندما يكون هذا الاسترداد مؤكداً بالفعل. يسجل المصروف المتعلق بأي مخصص في بيان الدخل بالصافي بعد أي استرداد.

الاعتراف بالإيرادات

محمل الأقساط

يتم الاعتراف بالأقساط المكتسبة للتأمين على الحياة كإيرادات عند استحقاقها من قبل حامل الوثيقة. بالنسبة للأقساط المكتسبة الفردية، تسجل الإيرادات في تاريخ سريان الوثيقة.

يتكون مجمل أقساط التأمين الشاملة المكتسبة من إجمالي الأقساط المستحقة لكامل فترة التغطية المقدمة المقررة بموجب العقود المبرمة خلال الفترة المحاسبية، وتدرج في تاريخ بداية الوثيقة. تتضمن الأقساط أي تعديلات ناتجة في الفترة المحاسبية للأقساط المستحقة فيما يتعلق بالأعمال المكتسبة في فترات محاسبية سابقة. بالنسبة للتخفيضات التي تشكل جزءاً من قيمة الأقساط، مثل التخفيضات التي لا تتعلق بالتعويضات، فإنه يتم خصمها من مجمل الأقساط، ويتم تسجيل الأخرى كمصروف.

يتم تسجيل الأقساط المتعلقة بفترة المخاطرة المنتهية كقسط مكتسب كما يتم إدراجها كإيرادات للسنة بينما تتم معاملة القسط المتعلق بفترة المخاطرة غير المنتهية كاحتياطي لمخاطر غير منتهية.

إن الأقساط غير المكتسبة هي تلك الأجزاء من الأقساط المكتسبة في سنة ما وتتعلق بفترات مخاطر بعد تاريخ البيانات المالية المجمعة. يتم احتساب الأقساط غير المكتسبة على أساس نسبي. ويؤجل الجزء المتعلق بفترات لاحقة كمخصص أقساط غير مكتسبة.

أقساط إعادة التأمين

تدرج أقساط إعادة التأمين لعقود التأمين على الحياة كمصروف إما في تاريخ استحقاقها أو في تاريخ سريان الوثيقة أيهما أقرب.

يتألف مجمل أقساط إعادة التأمين الشاملة المكتسبة من إجمالي الأقساط الدائنة لكامل فترة التغطية المتعاقد عليها ضمن عقود تم إبرامها خلال الفترة المحاسبية وتدرج في تاريخ بداية الوثيقة. تتضمن الأقساط أي تعديلات ناتجة في الفترة المحاسبية فيما يتعلق بعقود إعادة التأمين التي تبدأ في فترات محاسبية سابقة.

إن أقساط إعادة التأمين غير المكتسبة هي تلك الأجزاء من الأقساط المكتسبة في سنة ما وتتعلق بفترات مخاطر بعد تاريخ التقارير المالية. يتم تأجيل أقساط إعادة التأمين غير المكتسبة على مدى فترة وثائق التأمين المباشرة المرتبطة بها مباشرة بالنسبة لعقود التأمين ذات المخاطر وعلى مدى عقد التأمين بالنسبة للعقود التي تتكبد خسائر ويتم احتسابها على أساس نسبي.

تم عرض أقساط إعادة التأمين والتعويضات المرتبطة بها في مقدمة بيان الدخل المجمع كبنود سالبة ضمن الأقساط وصافي التعويضات على التوالي، وهو ما يرجع إلى توافيقها مع طريقة إدارة الأعمال.

الاعتراف بالإيرادات (تتمة)

إيرادات رسوم وعمولات

يتحمل حاملوا وثائق عقود التأمين والاستثمار رسوم الخدمات الإدارية للوثائق وخدمات إدارة الاستثمارات ورسوم التنازل عن الوثائق ورسوم العقود الأخرى. تسجل هذه الرسوم كإيرادات على مدى الفترة التي يتم فيها تقديم الخدمات ذات الصلة. إذا كانت هذه الرسوم مقابل خدمات يتم تقديمها في فترات مستقبلية، فإنه يتم تأجيلها وتدرج على مدى تلك الفترات المستقبلية.

إيرادات الفوائد

فيما يتعلق بكافة الأدوات المالية المقاسة بالتكلفة المطفأة والموجودات المالية ذات الفوائد المصنفة كمستحقة للبيع، تدرج إيرادات الفوائد باستخدام طريقة معدل الفائدة الفعلي. إن معدل الفائدة الفعلي هو المعدل الذي يخضع بدقة المتحصلات النقدية المستقبلية المقدره بالكامل على مدى العمر المتوقع للأداة المالية أو لفترة أقل من ذلك - متى كان ذلك مناسباً - مقابل صافي القيمة الدفترية للأصل المالي. وتدرج الفوائد ضمن صافي إيرادات الاستثمارات في بيان الدخل المجموع.

إيرادات توزيعات الأرباح

يتم الاعتراف بإيرادات توزيعات الأرباح عندما يثبت الحق في استلام دفعات تلك الأرباح.

صافي الأرباح والخسائر المحققة

يتضمن صافي الأرباح والخسائر المحققة المسجل في بيان الدخل الأرباح والخسائر الناتجة من الموجودات المالية. ويتم احتساب الأرباح والخسائر الناتجة من بيع الاستثمارات بالفرق بين صافي متحصلات البيع والقيمة الدفترية للاستثمارات ويتم تسجيلها في حالة إتمام معاملة البيع.

مجمّل التعويضات

يتضمن مجمّل التعويضات لعقود التأمين على الحياة تكلفة كافة التعويضات الناتجة خلال السنة بما فيها تكاليف معالجة التعويضات الداخلية والخارجية المتعلقة مباشرة بمعالجة وتسوية التعويضات. أما تعويضات الوفاة والتنازل عن الوثائق، فيتم تسجيلها على أساس الإخطارات المستلمة. ويتم تسجيل الاستحقاقات والمدفوعات السنوية عند استحقاقها.

تتضمن تعويضات التأمين الشامل والتأمين الصحي كافة التعويضات المستحقة خلال السنة سواء تلك التي تم الإبلاغ عنها أم لا، وتكاليف معالجة التعويضات الداخلية والخارجية ذات الصلة والمرتبطة مباشرة بمعالجة وتسوية المطالبات، وتخفيض قيمة المستنقذات والاسترداد الأخرى وأي تعديلات على التعويضات تحت التسوية من السنوات السابقة.

تعويضات إعادة التأمين

يتم الاعتراف بتعويضات إعادة التأمين عند تسجيل مجمّل تعويضات التأمين ذي الصلة طبقاً لشروط العقد ذي الصلة.

تكلفة التمويل

يتم الاعتراف بالفائدة المدفوعة في بيان الدخل المجموع عند استحقاقها وتحتسب باستخدام طريقة معدل الفائدة الفعلي. يتم إدراج الفائدة المستحقة ضمن القيمة الدفترية للمطلوبات المالية ذات الفائدة.

معلومات القطاعات

يمثل قطاع الأعمال مجموعة من الموجودات والعمليات التي تقوم بتقديم منتجات أو خدمات تخضع لمخاطر وترتبط بعائدات مختلفة عن مخاطر وعائدات قطاعات الأعمال الأخرى.

مكافأة نهاية الخدمة للموظفين

تحتسب المجموعة مخصصاً لمكافأة نهاية الخدمة لجميع موظفيها. إن استحقاق هذه المكافأة يستند عادةً إلى الراتب الأخير للموظفين وطول مدة خدمة الموظفين ويخضع لاتمام فترة خدمة معينة بحد أدنى. إن التكاليف المتوقعة لهذه المكافآت يتم تسجيلها كمصروفات مستحقة على مدى فترة الخدمة.

فضلاً عن ذلك، بالنسبة للموظفين الكويتيين تقوم المجموعة أيضاً بتقديم اشتراكات إلى الهيئة العامة للتأمينات الاجتماعية كنسبة من رواتب الموظفين، إن التزامات المجموعة محددة بهذه الاشتراكات والتي تُحمل كمصروف عند استحقاقها.

أسهم الخزينة

تتكون أسهم الخزينة من أسهم المجموعة الخاصة المصدرة والتي تم إعادة شراؤها لاحقاً من قبل المجموعة دون أن يتم إعادة إصدارها أو الغائها بعد. ويتم المحاسبة عن أسهم الخزينة باستخدام طريقة التكلفة، التي يتم بموجبها تحميل متوسط التكلفة المرجح للأسهم المعاد شراؤها في حساب مقابل ضمن حقوق الملكية. عند إعادة إصدار هذه الأسهم، يتم ادراج الأرباح في حساب منفصل غير قابل للتوزيع ضمن حقوق الملكية (احتياطي أسهم الخزينة). يتم تحميل أية خسائر محققة على نفس الحساب في حدود الرصيد الدائن لهذا الحساب. ويتم تحميل الخسائر الإضافية على الأرباح المرحلة أولاً ثم الإحتياطيات. تستخدم الأرباح المحققة لاحقاً من بيع أسهم الخزينة أولاً لمقابلة الخسائر المسجلة سابقاً في الإحتياطيات والأرباح المرحلة وحساب ربح بيع أسهم الخزينة على التوالي. لا يتم دفع أي توزيعات أرباح نقدية عن أسهم الخزينة. ويؤدي إصدار أسهم المنحة إلى زيادة عدد أسهم الخزينة بنفس النسبة وتخفيض متوسط تكلفة السهم بدون التأثير على إجمالي تكلفة أسهم الخزينة.

اختبار كفاية الالتزام

تقوم المجموعة بتاريخ كل بيانات مالية مجمعة بتقييم ما إذا كانت التزامات التأمين المحققة كافية باستخدام التقديرات الحالية للتدفقات النقدية المستقبلية بموجب عقود التأمين. وإذا أظهر هذا التقييم أن القيمة الدفترية لمطلوبات التأمين (ناقصاً تكاليف حيازة الوثائق المؤجلة المتعلقة بها) غير كافية في ضوء التدفقات النقدية المستقبلية المقدرة، فإن العجز يسجل بالكامل ومباشرة في بيان الدخل المجموع ويتم احتساب مخصص للمخاطر غير المنتهية.

لا تقوم المجموعة بخصم التزام التعويضات غير المدفوعة لديها حيث إنه من المتوقع دفع كافة التعويضات بصورة أساسية خلال سنة واحدة من تاريخ البيانات المالية المجمعة.

المطلوبات والموجودات المحتملة

لا يتم إدراج المطلوبات المحتملة ضمن البيانات المالية المجمعة بل يتم الإفصاح عنها ما لم يكن احتمال التدفق الصادر للموارد المتضمنة لمنافع اقتصادية مستبعداً. ولا يتم إدراج الموجودات المحتملة ضمن البيانات المالية المجمعة بل يتم الإفصاح عنها عندما يكون التدفق الوارد للمنافع الاقتصادية مرجحاً.

2.4 التغييرات في السياسات المحاسبية والإفصاحات

إن السياسات المحاسبية المطبقة في إعداد البيانات المالية المجمعة مماثلة لتلك المتبعة في إعداد البيانات المالية المجمعة للمجموعة للسنة المنتهية في 31 ديسمبر 2018 باستثناء تطبيق المعايير الجديدة التي تسري كما في 1 يناير 2019. لم تقم المجموعة بالتطبيق المبكر لأي معيار أو تفسير أو تعديل تم إصداره ولكنه لم يسر بعد.

المعيار الدولي للتقارير المالية 16 عقود التأجير

يحل المعيار الدولي للتقارير المالية 16 محل معيار المحاسبة الدولي 17 عقود التأجير، وتفسير لجنة تفسيرات المعايير الدولية للتقارير المالية 4 - تحديد ما إذا كان الترتيب يتضمن عقد تأجير، وتفسير لجنة التفسيرات الدائمة 15 - عقود التأجير التشغيلي - الحوافز، وتفسير لجنة التفسيرات الدائمة 27 - تقييم جوهر المعاملات التي تتضمن شكل قانوني لعقد التأجير. يحدد المعيار مبادئ الاعتراف والقياس والعرض والإفصاح عن عقود التأجير ويتطلب من المستأجرين المحاسبة عن معظم عقود التأجير ضمن نموذج موازنة فردي.

إن طريقة محاسبة المؤجر وفقاً للمعيار الدولي للتقارير المالية 16 لا تختلف بصورة جوهرية عن طريقة المحاسبة وفقاً لمعيار المحاسبة الدولي 17، حيث يستمر المؤجر في تصنيف عقود التأجير إما إلى عقود تأجير تشغيلي أو تمويلي باستخدام مبادئ تصنيف مماثلة لتلك الموضحة في معيار المحاسبة الدولي 17. وبالتالي، لم يكن للمعيار الدولي للتقارير المالية 16 تأثير على عقود التأجير التي تكون فيها المجموعة كمؤجر.

قامت المجموعة بتطبيق المعيار الدولي للتقارير المالية 16 بواسطة طريقة التطبيق المعدل بأثر رجعي في تاريخ التطبيق المبني اعتباراً من 1 يناير 2019. وبموجب هذه الطريقة، يتم تطبيق المعيار بأثر رجعي مع تسجيل التأثير التراكمي للتطلي المبني للمعيار في تاريخ التطبيق المبني. اختارت المجموعة الاستفادة من المبرر العملي للانتقال بما يسمح بتطبيق المعيار فقط على العقود التي سبق تحديدها كعقود تأجير تقوم بتطبيق معيار المحاسبة الدولي 17 وتفسير لجنة تفسيرات المعايير الدولية للتقارير المالية 4 في تاريخ التطبيق المبني. كما اختارت المجموعة الاستفادة من إعفاءات الاعتراف لعقود التأجير التي تمتد مدة التأجير بموجبها في تاريخ البدء لمدة 12 شهراً أو أقل ولا تتضمن خيار شراء ("عقود التأجير قصيرة الأجل") وعقود التأجير التي تتخض فيها قيمة الأصل الأساسي ("موجودات منخفضة القيمة").

2.4 التغيرات في السياسات المحاسبية والإفصاحات (تممة)

المعيار الدولي للتقارير المالية 16 عقود التأجير (تممة)

عند تطبيق المعيار الدولي للتقارير المالية 16، قامت المجموعة بتطبيق طريقة اعتراف وقياس فردية على كافة عقود التأجير التي تكون فيه المجموعة كمتأجر باستثناء عقود التأجير قصيرة الأجل وعقود تأجير الموجودات منخفضة القيمة. وقامت المجموعة بتسجيل مطلوبات عقود التأجير لتسجيل مدفوعات عقود التأجير وموجودات حق الاستخدام التي تمثل الحق في استخدام الموجودات ذات الصلة. وقامت المجموعة بتطبيق المعيار الدولي للتقارير المالية 16 بواسطة طريقة التطبيق المعدل بأثر رجعي في تاريخ التطبيق المبدي في 1 يناير 2019 وبالتالي، لم يتم إعادة إدراج المعلومات المقارنة. اختارت المجموعة الاستفادة من المبرر العملي للانتقال بما يسمح بتطبيق المعيار فقط على العقود التي سبق تحديدها كعقود تأجير تقوم بتطبيق معيار المحاسبة الدولي 17 وتفسير لجنة تفسيرات المعايير الدولية للتقارير المالية 4 في تاريخ التطبيق المبدي. كما اختارت المجموعة الاستفادة من إعفاءات الاعتراف لعقود التأجير التي تمتد مدة التأجير بموجبها في تاريخ البدء لمدة 12 شهراً أو أقل ولا تتضمن خيار شراء ("عقود التأجير قصيرة الأجل") وعقود التأجير التي تنخفض فيها قيمة الأصل الأساسي ("موجودات منخفضة القيمة").

ملخص السياسات المحاسبية الجديدة

فيما يلي السياسات المحاسبية للمجموعة نتيجة تطبيق المعيار الدولي للتقارير المالية 16:

< موجودات حق الاستخدام

تعترف المجموعة بموجودات حق الاستخدام في تاريخ بداية عقد التأجير (أي تاريخ أن يصبح الأصل الأساسي متاحاً للاستخدام). وتقاس موجودات حق الاستخدام وفقاً للتكلفة ناقصاً أي استهلاك متراكم وخسائر انخفاض القيمة والمعدلة بما يعكس أية إعادة قياس لمطلوبات عقود التأجير. تتضمن تكلفة هذه الموجودات قيمة مطلوبات عقود التأجير المسجلة والتكاليف المبدئية المباشرة المتكبدة ومدفوعات عقود التأجير المسددة في أو قبل تاريخ البدء ناقصاً أي حوافز عقود تأجير مستلمة. وما لم تتيقن المجموعة بصورة معقولة من حصولها على ملكية الأصل المستأجر في نهاية مدة عقد التأجير، يتم استهلاك موجودات حق الاستخدام المعترف بها على أساس القسط الثابت على مدى العمر الإنتاجي المقدر للأصل أو مدة عقد التأجير أيهما أقصر. تتعرض موجودات حق الاستخدام لانخفاض القيمة.

< مطلوبات عقود التأجير

تعترف المجموعة في تاريخ بداية عقد التأجير بمطلوبات العقد والتي يتم قياسها وفقاً للقيمة الحالية لمدفوعات عقد التأجير التي سيتم سدادها على مدى فترة عقد التأجير. وتتضمن مدفوعات عقد التأجير المدفوعات الثابتة (بما في ذلك المدفوعات الثابتة في طبيعتها) ناقصاً أي حوافز مستحقة ومدفوعات عقد التأجير المتغيرة التي تعتمد على أحد المؤشرات أو المعدلات وكذلك المبالغ التي من المتوقع سدادها بموجب ضمانات القيمة التخريدية. كما تشتمل مدفوعات عقد التأجير على سعر الممارسة لخيار الشراء والتي من المؤكد بصورة معقولة من أنه يتم ممارسته من قبل المجموعة ومدفوعات الغرامات لإنهاء عقد التأجير في حالة إذا كانت مدة عقد التأجير تعكس ممارسة المجموعة لخيار إنهاء العقد. وفي حالة مدفوعات عقود التأجير المتغيرة التي لا تعتمد على مؤشر أو معدل ما، فيتم تسجيلها كمصروفات في الفترة التي يقع فيها الحدث أو الظروف التي تستدعي سداد المدفوعات.

عند احتساب القيمة الحالية لمدفوعات عقد التأجير، تستخدم المجموعة معدل الربح المتزايد في تاريخ بداية عقد التأجير في حالة إذا كان معدل الربح المتضمن في عقد التأجير غير قابل للتحديد بشكل فوري. وبعد تاريخ بداية العقد، يتم زيادة مبلغ مطلوبات عقد التأجير لكي يعكس تراكم الربح بينما يتم تخفيضه مقابل مدفوعات عقد التأجير المسددة. إضافة إلى ذلك، يعاد قياس القيمة الدفترية لمطلوبات عقد التأجير في حالة أن يطرأ تعديل أو تغيير في مدة عقد التأجير أو تغيير في مدفوعات عقد التأجير الثابتة في طبيعتها أو تغيير في التقييم الذي يتم إجراؤه لتحديد ما إذا كان سيتم شراء الأصل ذي الصلة.

< الأحكام الجوهرية التي تم اتخاذها في تحديد مدة التأجير للعقود المشتملة على إمكانية التجديد

تحدد المجموعة مدة عقد التأجير كمدة غير قابلة للإلغاء بالإضافة إلى أي فترات يغطيها خيار تمديد عقد التأجير إذا كان من المؤكد بصورة معقولة أنه سيتم ممارسته أو أي فترات يغطيها خيار إنهاء عقد التأجير إذا كان من غير المؤكد بصورة معقولة ممارسته.

2.4 التغييرات في السياسات المحاسبية والإفصاحات (تتمة)

المعيار الدولي للتقارير المالية 16 عقود التأجير (تتمة)
ملخص السياسات المحاسبية الجديدة (تتمة)

لدى المجموعة، بموجب بعض عقود التأجير، خيار تأجير الموجودات لفترات إضافية. وتستعين المجموعة بالأحكام في تقييم ما إذا كان من المؤكد بصورة معقولة ممارسة خيار التجديد. أي أنها تراعي كافة العوامل ذات الصلة التي تحقق حافزاً اقتصادياً لممارسة خيار التجديد. وبعد تاريخ بداية التأجير، تعيد المجموعة تقييم مدة عقد التأجير إذا كان هناك حدث أو تغير جوهري في الظروف يقع ضمن نطاق سيطرة المجموعة ويعكس قدرتها على ممارسة (أو عدم ممارسة) خيار التجديد (مثل التغير في استراتيجيتها الأعمال).

قامت المجموعة بتطبيق المعيار الدولي للتقارير المالية 16 "عقود التأجير" ("المعيار الدولي للتقارير المالية 16") لأول مرة اعتباراً من 1 يناير 2019. وتشير تقديرات الإدارة إلى أن المجموعة لديها عقود تأجير قصيرة الأجل وعقود تأجير للموجودات منخفضة القيمة فقط. وبالتالي، ليس لتطبيق هذا المعيار الجديد أي تأثير على البيانات المالية المجمعة للمجموعة.

2.5 الأحكام والتقديرات والاقتراضات المحاسبية الهامة

إن إعداد البيانات المالية المجمعة للمجموعة يتطلب من الإدارة وضع أحكام وتقديرات وافتراضات التي من شأنها أن تؤثر على المبالغ المدرجة للإيرادات والمصروفات والموجودات والمطلوبات والإفصاح عن المطلوبات المحتملة في تاريخ التقارير المالية. إلا أن عدم التأكد من هذه الافتراضات والتقديرات قد يؤدي إلى نتائج تتطلب تعديلاً مادياً في القيمة الدفترية للأصل أو الالتزام المتأثر بذلك في الفترات المستقبلية.

1- الأحكام

قامت الإدارة عند تطبيق السياسات المحاسبية للمجموعة باتخاذ الأحكام التالية والتي لها التأثير الأكثر جوهرياً على المبالغ المدرجة في البيانات المالية المجمعة:

تصنيف الاستثمارات

يستند تصنيف الاستثمارات إلى نية الإدارة عند الحيازة ويتطلب أحكاماً هامة.

انخفاض قيمة الموجودات المالية المتاحة للبيع

تقوم المجموعة بمعاملة الموجودات المالية المتاحة للبيع المتمثلة في الأسهم كموجودات انخفضت قيمتها إذا كان هناك انخفاض كبير أو متواصل في القيمة العادلة بما يقل عن تكلفتها أو عند وجود دليل موضوعي آخر على انخفاض القيمة. إن عملية تحديد الانخفاض "الكبير" أو "المتواصل" تتطلب أحكاماً جوهرياً. إضافة إلى ذلك، تقوم المجموعة بتقييم العوامل الأخرى بما في ذلك التقلبات العادية في أسعار الأسهم المسعرة والتدفقات النقدية المستقبلية.

2- التقديرات والافتراضات

فيما يلي الافتراضات الرئيسية التي تتعلق بالأسباب المستقبلية والمصادر الرئيسية الأخرى لعدم التأكد من التقديرات بتاريخ التقارير المالية والتي لها أثر كبير قد يؤدي إلى تعديل مادي على القيمة الدفترية للموجودات والمطلوبات خلال السنة المالية اللاحقة. تستند تقديرات وافتراضات المجموعة إلى المؤشرات المتاحة عند إعداد البيانات المالية المجمعة. ولكن الظروف والافتراضات الحالية حول التطورات المستقبلية قد تتغير نتيجة للتغيرات أو الظروف الناتجة عن تغييرات أو ظروف خارج نطاق سيطرة المجموعة. تنعكس هذه التغيرات في الافتراضات عند حدوثها.

الأعمار الإنتاجية للممتلكات والمعدات

تحدد إدارة المجموعة الأعمار الإنتاجية المقدره لمعداتها لغرض احتساب الاستهلاك. يتحدد هذا التقدير بعد احتساب الاستخدام المتوقع للأصل أو عوامل التآكل والتلف الطبيعية. تراجع الإدارة القيمة التخريدية والأعمار الإنتاجية سنوياً ويتم تعديل مصروف الاستهلاك عندما ترى الإدارة أن الأعمار الإنتاجية تختلف عن التقديرات السابقة.

خسائر انخفاض قيمة الأرصدة المدينة الناتجة من التأمين وإعادة التأمين

تقوم المجموعة بمراجعة الأرصدة المدينة على أساس ربع سنوي لتحديد ما إذا كان يجب احتساب مخصص لقاء انخفاض القيمة في بيان الدخل المجمع. وبصفة خاصة، يجب أن تتخذ الإدارة أحكاماً حول تحديد مبلغ وتوقيت التدفقات النقدية المستقبلية عند تحديد مستوى المخصصات المطلوبة. تستند تلك التقديرات بالضرورة إلى افتراضات حول عدة عوامل تتضمن درجات متفاوتة من الأحكام وعدم التأكد، وقد تختلف النتائج الفعلية مما يؤدي إلى تغييرات مستقبلية في تلك المخصصات.

2.5 الأحكام والتقدير والافتراضات المحاسبية الهامة (تتمة)

2- التقديرات والافتراضات (تتمة)

انخفاض قيمة الموجودات غير المالية

يحدد انخفاض القيمة عندما تتجاوز القيمة الدفترية للأصل أو وحدة إنتاج النقد القيمة الممكن استردادها، التي تمثل القيمة العادلة ناقصاً التكاليف حتى البيع والقيمة أثناء الاستخدام أيهما أعلى. يستند احتساب القيمة العادلة ناقصاً التكاليف حتى البيع إلى البيانات المتوفرة من معاملات المبيعات قيد التنفيذ في معاملات بشروط تجارية بحتة لموجودات مماثلة أو استناداً إلى الأسعار المعروضة في السوق ناقصاً التكاليف الإضافية لبيع الأصل. يستند احتساب القيمة أثناء الاستخدام إلى نموذج التدفقات النقدية المخصومة.

القيمة العادلة للأدوات المالية

في حالة عدم إمكانية قياس القيمة العادلة للموجودات المالية المسجلة في بيان المركز المالي المجمع استناداً إلى أسعار معلنة في أسواق نشطة، يتم تحديد قيمتها العادلة باستخدام أساليب تقييم تشمل طريقة مقارنة أسعار السوق بالقيمة الدفترية، ونموذج التدفقات النقدية المخصومة. تؤخذ مدخلات هذه النماذج من أسواق ملحوظة إن أمكن. وإذا تعذر ذلك، يلزم استخدام درجة من الأحكام عند تحديد القيمة العادلة. تتضمن الأحكام اعتبارات المدخلات مثل مخاطر السيولة ومخاطر الائتمان وضعف التسويق ومضاعف سعر السوق إلى القيمة الدفترية وتقلبات السوق. يمكن أن تؤثر أي تغيرات في هذه الافتراضات حول هذه العوامل على القيمة العادلة المسجلة للأدوات المالية.

التزامات عقود التأمين على الحياة

تستند التزامات عقود التأمين على الحياة إما إلى الافتراضات الحالية أو الافتراضات القائمة في بداية العقد بما يعكس أفضل تقدير في ذلك الوقت بالإضافة إلى هامش محتسب للمخاطر والانحراف العكسي. تخضع كافة العقود لاختبار كفاية الالتزام والذي يعكس أفضل تقدير حالي للتدفقات النقدية المستقبلية.

يتم تسجيل بعض تكاليف الحيازة المتعلقة ببيع الوثائق الجديدة كتكاليف حيازة مؤجلة ويتم إطفائها في بيان الدخل المجمع على مدار الوقت. في حالة عدم تحقق الافتراضات المتعلقة بالربحية المستقبلية لهذه الوثائق، يمكن زيادة معدلات إطفاء هذه التكاليف وهو ما قد يتطلب أيضاً شطباً إضافياً لانخفاض القيمة في بيان الدخل المجمع. والافتراض الرئيسي المستخدم يتعلق بمعدلات الوفيات والحالات المرضية وطول العمر وعائدات الاستثمار والمصرفيات وحالات التخلي والتنازل ومعدلات الخصم. تستند المجموعة في احتساب معدلات الوفيات والحالات المرضية إلى جداول معدلات الوفيات المتعارف عليها التي تعكس الخبرات التاريخية والتي يتم تعديلها متى كان ذلك ملائماً لكي تعكس تعرض المجموعة للمخاطر الفريدة من نوعها وخصائص المنتجات والأسواق المستهدفة وقوة مطالبات التملك والخبرة بمعدلات التكرار. بالنسبة لتلك العقود التي تؤمن ضد المخاطر المتعلقة بطول العمر، يتم احتساب مخصص حذر للتحسن المستقبلي المتوقع في معدلات الوفيات وكذلك التغيرات واسعة النطاق في أسلوب الحياة والتي قد تؤدي إلى تغيرات جوهرية في التعرض المستقبلي المتوقع لمخاطر الوفيات. كما يتم وضع تقديرات لإيرادات الاستثمار المستقبلية الناتجة من الموجودات التي تدعم عقود التأمين على الحياة. تستند هذه التقديرات إلى عائدات السوق الحالية وكذلك التوقعات حول التطورات الاقتصادية والمالية المستقبلية. وتستند الافتراضات حول المصرفيات المستقبلية إلى مستويات المصرفيات الحالية والمعدلة لكي تعكس التضخم المتوقع في المصرفيات، متى كان ذلك ملائماً.

تستند معدلات التخلي والتنازل إلى الخبرة التاريخية حول حالات التخلي والتنازل. تستند معدلات الخصم إلى معدلات المخاطر الحالية بالسوق والمعدلة بما يعكس تعرض المجموعة للمخاطر.

إن التعويضات التي تتطلب أحكام قضائية أو قرارات تحكيمية، يتم تقديرها على أساس إفرادي. في حالات محددة، عادة ما يتولى خبراء تقييم الخسائر المستقلون تقييم تعويضات الممتلكات. وتقوم الإدارة بمراجعة مخصصاتها للتعويضات المتكبدة والتعويضات المتكبدة ولم يتم الإبلاغ عنها وذلك على أساس دوري.

التزامات عقود التأمين العامة

بالنسبة لعقود التأمين العامة، يجب وضع تقديرات لكل من التكلفة النهائية المتوقعة للتعويضات المتكبدة المبلغ عنها في تاريخ التقارير المالية وللتكلفة النهائية المتوقعة للتعويضات المتكبدة ولكن لم يتم الإبلاغ عنها بعد في تاريخ التقارير المالية. يمكن أن يستغرق التحديد المؤكد لتكاليف التعويضات النهائية وتكاليف بعض أنواع الوثائق فترة طويلة من الوقت.

2.5 الأحكام والتقدير والافتراضات المحاسبية الهامة (تمة)

2- التقديرات والافتراضات (تمة)

التزامات عقود التأمينات العامة (تمة)

يمكن الاستفادة من الخبرة السابقة المتوفرة لدى المجموعة في تحديد التعويضات بحيث يمكن توقع التعويضات المستقبلية وبالتالي التكاليف النهائية للتعويضات بالصادفي بعد الاحلال والانفاذ. وبهذا، فإن هذه الأساليب بطبيعتها تعمل على تقدير تطورات الخسائر المدفوعة والمتكبدة والاحلال والانفاذ ومتوسط تكاليف التعويض الواحد وأعداد التعويضات استناداً إلى التطورات الملحوظة خلال السنوات السابقة ومعدلات الخسارة المتوقعة. يتم تحليل تطور التعويضات التاريخية بصورة أساسية على أساس سنوات وقوع الحوادث، ويمكن تحليلها بشكل أكبر حسب المنطقة الجغرافية وقطاعات الأعمال الجوهرية وأنواع التعويضات. عادة ما يتم التعامل مع التعويضات الكبيرة بصورة منفصلة إما عن طريق احتجازها بالقيمة الاسمية لتقديرات خبير تقييم الخسائر أو يتم التوقع بها بصورة منفصلة لكي تعكس تطورها المستقبلي. في أغلب الأحوال، لا يتم وضع افتراضات صريحة فيما يتعلق بالمعدلات المستقبلية لتضخم التعويضات أو معدلات الخسائر. بدلاً من ذلك، يتم استخدام الافتراضات الضمنية في البيانات التاريخية لتطور التعويضات التي تستند إليها التوقعات. كما يتم استخدام أحكام نوعية إضافية لتقدير مدى عدم صلاحية تطبيق الاتجاهات السابقة في المستقبل (على سبيل المثال لتعكس الوقائع غير المتكررة أو التغيرات في العوامل الخارجية أو المحددة مثل التوجهات العامة حول التعويضات والظروف الاقتصادية ومستويات تضخم التعويضات والأحكام القضائية والتشريع، بالإضافة إلى العوامل الداخلية مثل مكونات المحفظة المالية وشروط وثيقة التأمين وإجراءات معالجة التعويضات) بهدف الوصول إلى التكلفة النهائية المقدرة للتعويضات التي تمثل النتيجة المحتملة من بين مجموعة النتائج المحتملة مع مراعاة كافة العوامل غير المؤكدة.

إعادة التأمين

تتعرض المجموعة لنزاعات مع معيدي التأمين، كما تتعرض لاحتمال تقصير معيدي التأمين. وتراقب المجموعة على أساس ربع سنوي تطور النزاعات مع معيدي التأمين وقوة مركز معيدي التأمين.

2.6 معايير صادرة ولكن لم تسر بعد

فيما يلي المعايير والتفسيرات الصادرة ولكن لم تسر بعد، حتى تاريخ إصدار البيانات المالية المجمعة للمجموعة. تعتمزم المجموعة تطبيق ما يسري عليها من تلك المعايير عندما تصبح سارية المفعول.

تعديلات على المعيار الدولي للتقارير المالية 3: تعريف الأعمال

أصدر مجلس معايير المحاسبة الدولية في أكتوبر 2018 تعديلات على تعريف الأعمال الوارد ضمن المعيار الدولي للتقارير المالية 3 لمحج الأعمال بهدف مساعدة المنشأة في تحديد ما إذا كانت أية مجموعة من الأنشطة أو الموجودات التي تم حيازتها تمثل أعمالاً أم لا. وهذه التعديلات توضح الحد الأدنى من المتطلبات المرتبطة بالأعمال كما أنها تستبعد التقييم لما إذا كان لدى المشاركين في السوق القدرة على استبدال أي عناصر ناقصة وتشتمل التعديلات أيضاً على إرشادات لمساعدة المنشآت في تقييم ما إذا كانت العملية المشتراة تمثل أعمالاً جوهرية كما أنها تعمل على تصحيح نطاق التعريفات الموضوعية للأعمال والمخرجات. إضافة إلى ذلك، تتضمن التعديلات اختباراً اختيارياً لمدى تركيز القيمة العادلة. وتم تقديم أمثلة إيضاحية جديدة مقترنة بالتعديلات.

نظراً لأن التعديلات تسري بأثر مستقبلي على المعاملات أو الأحداث الأخرى التي تقع في أو بعد تاريخ أول تطبيق، لن يكون لهذه التعديلات تأثير على المجموعة في تاريخ الانتقال لتطبيق التعديلات.

تعديلات على معيار المحاسبة الدولي 1 ومعيار المحاسبة الدولي 8: تعريف المعلومات الجوهرية

أصدر مجلس معايير المحاسبة الدولية في أكتوبر 2018 تعديلات على معيار المحاسبة الدولي 1 عرض البيانات المالية ومعيار المحاسبة الدولي 8 السياسات المحاسبية، التغيرات في التقديرات المحاسبية والأخطاء لكي يتفق تعريف مصطلح "معلومات جوهرية" في جميع المعايير وتوضح بعض جوانب التعريف. ويشير التعريف الجديد إلى أن "المعلومات تعتبر جوهرية إذا كان حذفها أو عدم صحتها أو إخفائها من المتوقع بصورة معقولة أن يؤثر على القرارات المتخذة بناءً على تلك البيانات المالية من قبل المستخدمين الرئيسيين لها في إطار الغرض العام من هذه البيانات المالية وهو عرض معلومات مالية حول المنشأة التي قامت بإعدادها".

ليس من المتوقع أن ينتج عن التعديلات على تعريف المعلومات الجوهرية تأثير مادي على البيانات المالية المجمعة للمجموعة.

2.6 معايير صادرة ولكن لم تسر بعد (تتمة)

تعديلات على المعيار الدولي للتقارير المالية 4 تطبيق المعيار الدولي للتقارير المالية 9 الأدوات المالية مع المعيار الدولي للتقارير المالية 4 عقود التأمين
في سبتمبر 2016، أصدر مجلس معايير المحاسبة الدولية تعديلات على المعيار الدولي للتقارير المالية 4 لمعالجة الأمور الناشئة من الاختلاف بين تواريخ سريان المعيار الدولي للتقارير المالية 9 ومعايير عقود التأمين الجديد (المعيار الدولي للتقارير المالية 17).

تقدم التعديلات خيارين بديلين لتطبيق المعيار الدولي للتقارير المالية 9 للشركات المصدرة للعقود ضمن نطاق المعيار الدولي للتقارير المالية 4 وبصورة ملحوظة الإعفاء المؤقت وطريقة الإحلال. يتيح الإعفاء المؤقت للشركات المؤهلة تأجيل تاريخ التطبيق للمعيار الدولي للتقارير المالية 9 للفترة السنوية التي تبدأ قبل 1 يناير 2022 وتستمر في تطبيق معيار المحاسبة الدولي 39 على الموجودات والمطلوبات المالية. يجوز للمنشأة تطبيق الإعفاء المؤقت من المعيار الدولي للتقارير المالية 9 في حالة: (1) أنها لم تقم سابقاً بتطبيق أي إصدار من المعيار الدولي للتقارير المالية 9، وذلك فقط بخلاف متطلبات عرض الأرباح والخسائر على المطلوبات المالية المدرجة بالقيمة العادلة من خلال الأرباح أو الخسائر، و(2) أن تتعلق أنشطتها بصورة جوهرية بالتأمين في تاريخ بياناتها المالية السنوية الذي يسبق مباشرة 1 أبريل 2016. أما طريقة الإحلال فتسمح للشركة بتطبيق المعيار الدولي للتقارير المالية 9 لإعادة التصنيف بين الأرباح أو الخسائر والإيرادات الشاملة الأخرى المبلغ الذي ينتج في الأرباح أو الخسائر في نهاية فترة البيانات المالية لبعض الموجودات المالية المصنفة بما يماثل قيام المنشأة بتطبيق معيار المحاسبة الدولي 39 على هذه الموجودات المالية المصنفة.

قامت المجموعة خلال سنة 2019 بإجراء تقييم للتعديلات وتوصلت إلى أن هذه الأنشطة متعلقة بصورة مهيمنة بالتأمين كما في 31 ديسمبر 2019. وقامت المجموعة بتطبيق الإعفاء المؤقت من المعيار الدولي للتقارير المالية 9 وبالتالي فإنها تستمر في تطبيق معيار المحاسبة الدولي 39 على الموجودات المالية والمطلوبات المالية في فترة البيانات المالية المجمعة التي تبدأ في 1 يناير 2019.

المعيار الدولي للتقارير المالية 9 الأدوات المالية

أصدر مجلس معايير المحاسبة الدولية في يوليو 2014 الصيغة النهائية من المعيار الدولي للتقارير المالية 9 "الأدوات المالية" الذي يحل محل معيار المحاسبة الدولي 39 الأدوات المالية: الاعتراف والقياس وكافة الإصدارات السابقة للمعيار الدولي للتقارير المالية 9. يجمع المعيار الدولي للتقارير المالية 9 كافة الجوانب الثلاثة لمشروع المحاسبة عن الأدوات المالية: التصنيف والقياس وانخفاض القيمة ومحاسبة التحوط. يسري المعيار الدولي للتقارير المالية 9 على الفترات السنوية التي تبدأ في أو بعد 1 يناير 2018 مع السماح بالتطبيق المبكر. باستثناء محاسبة التحوط، يجب التطبيق بأثر رجعي إلا أن عرض المعلومات المقارنة ليس إلزامياً. وبالنسبة لمحاسبة التحوط، تسري المتطلبات بصورة عامة بأثر مستقبلي مع بعض الاستثناءات المحدودة.

قامت المجموعة خلال سنة 2017 بإجراء تقييم لتأثير جميع الجوانب الثلاثة للمعيار الدولي للتقارير المالية 9. يستند هذا التقييم المبني إلى المعلومات المتاحة حالياً وقد يخضع للتغيرات الناتجة من توافر المزيد من التحليلات أو المعلومات الإضافية المعقولة والمؤيدة المتاحة للمجموعة في المستقبل. إجمالاً، لا تتوقع المجموعة أي تأثير جوهرية على بيان المركز المالي المجمع أو بيان الدخل المجمع أو بيان الدخل الشامل المجمع باستثناء تأثير تطبيق متطلبات انخفاض القيمة الواردة ضمن المعيار الدولي للتقارير المالية 9. وتتوقع المجموعة مخصص خسائر أعلى مما أدى إلى تأثير سلبي على حقوق الملكية وسوف تقوم المجموعة بإجراء تقييم تفصيلي في المستقبل لتحديد حدود هذا التأثير. تستوفي المجموعة معايير الاستحقاق للإعفاء المؤقت من تطبيق المعيار الدولي للتقارير المالية 9 وتعتمزم تأجيل تطبيق المعيار الدولي للتقارير المالية 9 حتى تاريخ سريان معيار عقود التأمين الجديد (المعيار الدولي للتقارير المالية 17) لفرات البيانات المالية المجمعة التي تبدأ في أو بعد 1 يناير 2022 مع تطبيق الإعفاء المؤقت من تطبيق المعيار الدولي للتقارير المالية 9 كما ورد في التعديلات (انظر أدناه).

المعيار الدولي للتقارير المالية 9 الأدوات المالية (تتمة)

المتطلبات الرئيسية للمعيار الدولي للتقارير المالية 9 (تتمة)

إن كافة الموجودات المالية المسجلة ضمن نطاق المعيار الدولي للتقارير المالية 9 يجب قياسها لاحقاً بالتكلفة المطفأة أو وفقاً للقيمة العادلة. على وجه الخصوص، فإن الاستثمارات في الدين - المحتفظ بها ضمن نموذج أعمال يهدف إلى تحصيل التدفقات النقدية التعاقدية، والتي تعمل على توليد تدفقات نقدية تعاقدية تمثل مدفوعات أصل المبلغ والفائدة على أصل المبلغ القائم فقط - يتم قياسها بصورة عامة بالتكلفة المطفأة في نهاية الفترات المحاسبية اللاحقة. أما أدوات الدين المحتفظ بها في نموذج أعمال يهدف إلى تحصيل كلا من التدفقات النقدية التعاقدية وبيع الموجودات المالية والتي تتضمن شروط تعاقدية تؤدي في تواريخ محددة لتدفقات نقدية تتمثل في مدفوعات أصل المبلغ والفوائد على أصل المبلغ القائم فقط فيتم بشكل عام قياسها بالقيمة العادلة من خلال الإيرادات الشاملة الأخرى. ويتم قياس كافة الاستثمارات في الدين والاستثمارات في الأسهم الأخرى بقيمتها العادلة في نهاية الفترات المحاسبية اللاحقة. إضافة إلى ذلك، وفقاً للمعيار الدولي للتقارير المالية 9، يجوز للمنشآت أن تختار على نحو غير قابل للإلغاء عرض التغيرات اللاحقة في القيمة العادلة للاستثمارات في أسهم (غير المحتفظ بها للمتاجرة أو التي لم يتم تسجيل المقابل المحتمل لها من قبل المشتري في معاملة دمج أعمال) في الإيرادات الشاملة الأخرى على أن يتم عامة تسجيل إيرادات توزيعات الأرباح فقط ضمن الأرباح أو الخسائر.

فيما يتعلق بقياس المطلوبات المالية المصنفة كدرجة بالقيمة العادلة من خلال الأرباح أو الخسائر، يتطلب المعيار الدولي للتقارير المالية 9 أن يتم عرض مبلغ التغير في القيمة العادلة للالتزام المالي المتعلق بالتغيرات في مخاطر الائتمان لهذا الالتزام في الإيرادات الشاملة الأخرى، ما لم تنشأ أو تتزايد الفروق المحاسبية في الأرباح أو الخسائر عند تسجيل هذه التغيرات في الإيرادات الشاملة الأخرى. ولا يتم لاحقاً إعادة تصنيف التغيرات في القيمة العادلة المتعلقة بالمخاطر الائتمانية للالتزام المالي إلى الأرباح أو الخسائر. وفقاً للمعيار المحاسبية الدولي 39، تعرض قيمة التغير في القيمة العادلة للالتزام المالي المصنف كمدرج بالقيمة العادلة من خلال الأرباح أو الخسائر بالكامل في الأرباح أو الخسائر.

فيما يتعلق بانخفاض قيمة الموجودات المالية، يتطلب المعيار الدولي للتقارير المالية 9 تطبيق نموذج خسائر الائتمان المتوقعة بدلاً من نموذج الخسائر المتكيدة المطبق وفقاً للمعيار المحاسبية الدولي 39. يتطلب نموذج خسائر الائتمان المتوقعة من المنشأة المحاسبية عن خسائر الائتمان المتوقعة والتغيرات في خسائر الائتمان المتوقعة في تاريخ كل بيانات مالية مجمعة بما يعكس التغيرات في مخاطر الائتمان منذ الاعتراف المبدئي. بعبارة أخرى، لم يعد من الضروري التعرض لمخاطر ائتمانية قبل تسجيل خسائر الائتمان.

تحتفظ متطلبات محاسبة التحوط العامة الجديدة بالأنواع الثلاثة لآليات محاسبة التحوط المتاحة حالياً ضمن معيار المحاسبية الدولي 39. وفقاً للمعيار الدولي للتقارير المالية 9، يتوافر قدر أكبر من المرونة بالنسبة لأنواع المعاملات المؤهلة لمحاسبة التحوط لاسيما فيما يتعلق بتوسيع نطاق أنواع الأدوات المؤهلة كأدوات تحوط وأنواع بنود المخاطر للبنود غير المالية المؤهلة لمحاسبة التحوط. إضافة إلى ذلك، تم تحديث اختبار الفعالية واستبداله بمبدأ "العلاقة الاقتصادية". كما أن إجراء تقييم فعالية التحوط بأثر رجعي لم يعد مطلوباً. كما تم تطبيق متطلبات إفصاحات متطورة حول أنشطة إدارة المخاطر التي تتبعها المنشأة.

شركة ورية للتأمين ش.م.ك.ج. وشركتها التابعة

بضاحات حول البيانات المالية المجمعة

كما في السنة المنتهية في 31 ديسمبر 2019

2 السياسات المحاسبية الهامة (تمة)

2.6 معايير صادرة ولكن لم تسر بعد (تمة)

المعيار الدولي للتقارير المالية و الأدوات المالية (تمة)

المتطلبات الرئيسية للمعيار الدولي للتقارير المالية و: (تمة)

أ) التصنيف والقياس

تصنيفات الموجودات المالية	معيير المحاسبة الدولي 39	المعيار الدولي للتقارير المالية و
		الأدوات التي يتم حالياً تصنيفها كاستثمارات متاحة للبيع هي الأدوات المالية التي لا يتشأ عن شروطها التعاقدية تدفقات نقدية في تواريخ محددة تتمثل في مدفوعات أصل المبلغ والفائدة على أصل المبلغ القائم فقط والمحتفظ بها في نموذج أعمال لا يتحقق الغرض منه من خلال كلا من تحصيل التدفقات النقدية التعاقدية و البيع في سوق مفتوح.
		وعليه، يتم لاحقاً قياس هذه الأداة بالقيمة العادلة من خلال الإيرادات الشاملة الأخرى عند تطبيق المعيار الدولي للتقارير المالية و.
		الأدوات التي سبق تصنيفها كاستثمارات متاحة للبيع محفظ بها لغرض البيع أو يتم ادارتها على أساس القيمة العادلة.
	القيمة العادلة من خلال الأرباح أو الخسائر	و عليه، يتم لاحقاً قياس هذه الأداة بالقيمة العادلة من خلال الأرباح أو الخسائر عند تطبيق المعيار الدولي للتقارير المالية و.
	المناح للبيع	الأدوات التي سبق تصنيفها كاستثمارات في موجودات مالية مدرجة بالقيمة العادلة من خلال الأرباح أو الخسائر والمسجلة بالقيمة العادلة. سيتم الاحتفاظ بهذه الأدوات لغرض المتاجرة ويتم ادارتها على أساس القيمة العادلة.
أدوات حقوق الملكية	القيمة العادلة من خلال الأرباح أو الخسائر	و عليه، يتم لاحقاً قياس هذه الأداة بالقيمة العادلة من خلال الأرباح أو الخسائر عند تطبيق المعيار الدولي للتقارير المالية و.
		الأدوات التي سبق تصنيفها كاستثمارات متاحة للبيع هي تلك الأدوات التي يتشأ عن شروطها التعاقدية تدفقات نقدية في تواريخ محددة تتمثل في مدفوعات أصل المبلغ والفائدة على أصل المبلغ القائم فقط، ويتم الاحتفاظ بها في نموذج أعمال يتحقق الغرض منه من خلال كلا من تحصيل التدفقات النقدية التعاقدية و البيع في سوق مفتوح.
		وعليه، يتم لاحقاً قياس هذه الأداة بالقيمة العادلة من خلال الإيرادات الشاملة الأخرى عند تطبيق المعيار الدولي للتقارير المالية و.
		الأدوات التي سبق تصنيفها كاستثمارات متاحة للبيع سيتم الاحتفاظ بها في نموذج أعمال يتحقق الغرض منه بتحصيل تدفقات نقدية تعاقدية ويتشأ عن الأحكام التعاقدية للأداة تدفقات نقدية في تواريخ معينة تتمثل فقط في مدفوعات أصل المبلغ والفائدة على أصل المبلغ القائم.
أدوات الدين المالية	المناح للبيع	و عليه، يتم لاحقاً قياس هذه الأداة بالتكلفة المطفأة عند تطبيق المعيار الدولي للتقارير المالية و.

شركة وربة للتأمين ش.م.ك.ج. وشركتها التابعة

بيانات حول البيانات المالية المجمعة
كما في السنة المنتهية في 31 ديسمبر 2019

2 السياسات المحاسبية الهامة (تتمة)

2.6 معايير صادرة ولكن لم تسر بعد (تتمة)

المعيار الدولي للتقارير المالية والأدوات المالية (تتمة)
المطلوبات الرئيسية للمعيار الدولي للتقارير المالية و: (تتمة)
أ) التصنيف والقياس (تتمة)

<p>الأدوات التي سبق تصنيفها كاستثمارات في موجودات مالية مدرجة بالقيمة العادلة من خلال الأرباح أو الخسائر والمسجلة بالقيمة العادلة. سيتم الاحتفاظ بهذه الأدوات ضمن نموذج أعمال يحقق الغرض منه من خلال تحصيل التدفقات النقدية التعاقدية، ويتشأن من الأحكام التعاقدية للأداة تدفقات نقدية في تواريخ محددة تشمل في مدفوعات أصل المبلغ والفائدة على أصل المبلغ القائم.</p>			
<p>وعليه، يتم لاحقا قياس هذه الأداة بالتكلفة المطفأة عند تطبيق المعيار الدولي للتقارير المالية و. الأدوات التي سبق تصنيفها كاستثمارات في موجودات مالية مدرجة بالقيمة العادلة من خلال الأرباح أو الخسائر هي تلك الأدوات التي تمثل شروطها التعاقدية أكثر من الحد الأدنى للتعرض للمخاطر أو تقلب التدفقات النقدية التعاقدية غير المرتبطة بترتيب إقرض أساسي، لا ينتج عنها تدفقات نقدية تعاقدية تتمثل في مدفوعات أصل المبلغ والربح فقط على المبلغ القائم. وفي مثل هذه الحالات، ينبغي قياس الأصل المالي وفقا للقيمة العادلة من خلال الأرباح أو الخسائر عند تطبيق المعيار الدولي للتقارير المالية و.</p>	<p>التكلفة المطفأة</p>	<p>القيمة العادلة من خلال الأرباح أو الخسائر</p>	<p>القيمة العادلة من خلال الأرباح أو الخسائر</p>

يستمر قياس كافة الموجودات المالية والمطلوبات المالية الأخرى بنفس الأساس المتبع حاليا وفقا لمعيار المحاسبة الدولي 39.

2 السياسات المحاسبية الهامة (تتمة)

2.6 معايير صادرة ولكن لم تسر بعد (تتمة)

المعيار الدولي للتقارير المالية 9 الأدوات المالية (تتمة)
المتطلبات الرئيسية للمعيار الدولي للتقارير المالية 9: (تتمة)
(ب) انخفاض القيمة

إن الموجودات المالية المقاسة بالتكلفة المطفأة والأرصدة المدينة الناتجة من عقود إعادة التأمين والإقساط المستحقة وحصة إعادة التأمين المستردة على التعويضات تحت التسوية والأرصدة المدينة الأخرى سوف تخضع لمخصصات انخفاض القيمة للمعيار الدولي للتقارير المالية 9.

تتوقع المجموعة تطبيق الطريقة المبسطة للاعتراف بخسائر الائتمان المتوقعة على مدى عمر الأداة بالنسبة للأرصدة المدينة وفقاً لما يسمح به المعيار الدولي للتقارير المالية 9.

تتوقع المجموعة أن يؤدي تطبيق نموذج خسائر الائتمان المتوقعة وفقاً للمعيار الدولي للتقارير المالية 9 إلى تسجيل خسائر الائتمان للبنود ذات الصلة وسوف يؤدي إلى زيادة مبلغ مخصص الخسائر المسجل لهذه البنود.

محاسبة التحوط

تم تطوير متطلبات محاسبة التحوط وفقاً للمعيار الدولي للتقارير المالية 9 بحيث تتوافق بصورة أكبر مع إطار إدارة المخاطر، وتسمح للمزيد من التنوع في أدوات التحوط، وتستبعد أو تؤدي إلى تبسيط بعض المتطلبات القائمة على المبادئ لمعيار المحاسبة الدولي 39. وتم الاحتفاظ بعناصر محاسبة التحوط: القيمة العادلة والتدفقات النقدية وصافي عمليات تحوط الاستثمار.

تتوافق متطلبات محاسبة التحوط الجديدة بصورة أكبر مع سياسات إدارة المخاطر لدى المجموعة. عند التطبيق الميداني للمعيار الدولي للتقارير المالية 9، تختار المجموعة الاستمرار في تطبيق متطلبات محاسبة التحوط وفقاً لمعيار المحاسبة الدولي 39 بدلاً من متطلبات المعيار الدولي للتقارير المالية 9. على الرغم من ذلك، فقد انتهت المجموعة إلى أن علاقات التحوط التي يتم تصنيفها حالياً كعلاقات تحوط فعالة تستمر للتأهل لمحاسبة التحوط وفقاً للمعيار الدولي للتقارير المالية 9. لا تتوقع المجموعة أن يكون لتطبيق متطلبات محاسبة التحوط وفقاً للمعيار الدولي للتقارير المالية 9 أي تأثير مادي على البيانات المالية المجمعة للمجموعة.

(ج) الإفصاحات

يتضمن المعيار الدولي للتقارير المالية 9 أيضاً متطلبات شاملة للإفصاحات وتغييرات تتعلق بالعرض والمتوقع أن تؤدي إلى تغيير في طبيعة وحجم إفصاحات المجموعة حول الأدوات المالية لا سيما في السنة التي سيتم خلالها تطبيق المعيار الدولي للتقارير المالية 9.

بشكل عام، أجرت المجموعة تقييماً عالي المستوى للجوانب الثلاث للمعيار الدولي للتقارير المالية 9. يستند هذا التقييم الميداني إلى المعلومات المتوفرة حالياً، وقد يخضع للتغييرات الناتجة من تحليلات أكثر تفصيلاً أو توافر معلومات إضافية معقولة ومؤيدة للمجموعة في المستقبل. وقد انتهت إدارة الشركة الأم بشكل عام إلى أن التأثير ليس مادياً على بيانات المركز المالي أو الدخل أو الدخل الشامل المجمعة للمجموعة.

المعيار الدولي للتقارير المالية 17 عقود التأمين

أصدر مجلس معايير المحاسبة الدولية في مايو 2017 المعيار الدولي للتقارير المالية 17 عقود التأمين، وهو معيار محاسبي جديد شامل لعقود التأمين يغطي التحقق والقياس والعرض والإفصاح، وهو يحل محل المعيار الدولي للتقارير المالية 4 عقود التأمين.

على النقيض من المتطلبات الواردة ضمن المعيار الدولي للتقارير المالية 4 والتي تستند بصورة كبيرة إلى السياسات المحاسبية المحلية السابقة لأغراض القياس والخاضعة لمبدأ عدم رجعية التطبيق، يقدم المعيار الدولي للتقارير المالية 17 نموذجاً شاملاً (نموذجاً عاماً) لعقود التأمين ويسانده منهج الاتعاب المتغيرة للعقود التي تتوافر بها سمات المشاركة المباشرة التي تتمثل بصورة جوهرية في عقود خدمات الاستثمار ومنهج توزيع الأقساط الذي يرتبط بصورة رئيسية بالأقساط قصيرة الأجل وينطبق بشكل عام على بعض عقود التأمين العامة.

شركة وربة للتأمين ش.م.ك.ع. وشركتها التابعة

يضاحات حول البيانات المالية المجمعة
كما في للسنة المنتهية في 31 ديسمبر 2019

2 السياسات المحاسبية الهامة (تتمة)

2.6 معايير صادرة ولكن لم تسر بعد (تتمة)

المعيار الدولي للتقارير المالية 17 عقود التأمين (تتمة)

فيما يلي السمات الرئيسية للنموذج المحاسبي الجديد لعقود التأمين:

- قياس القيمة الحالية للتدفقات النقدية المستقبلية مع إجراء تعديل واضح في المخاطر، والتي يتم إعادة قياسها في كل فترة بيانات مالية مجمعة (التدفقات النقدية المرتبطة بالإنجاز).
- هامش الخدمات التعاقدية الذي يعادل ويقابل الربح المحقق في أول يوم للتدفقات النقدية المرتبطة بالإنجاز لمجموعة العقود. يمثل هامش الخدمات التعاقدية الأرباح غير المكتسبة لعقود التأمين ويسجل في الأرباح أو الخسائر على مدى فترة الخدمات (أي فترة التغطية).
- يتم تسوية بعض التغيرات في القيمة الحالية المتوقعة للتدفقات النقدية المستقبلية مقابل هامش الخدمات التعاقدية وبالتالي يتم تسجيلها في الأرباح أو الخسائر على مدار فترة الخدمات التعاقدية المتبقية.
- يتم تسجيل تأثير التغيرات في معدلات الخصم إما في الأرباح أو الخسائر أو الإيرادات الشاملة الأخرى ويتم تحديده طبقاً لأحد خيارات السياسات المحاسبية.
- يتم تحقق إيرادات التأمين ومصروفات خدمات التأمين في الأرباح أو الخسائر استناداً إلى مفهوم الخدمات المقدمة خلال الفترة.
- لا يتم عرض المبالغ التي يتسلمها حامل الوثيقة بشكل دائم - بغض النظر عن وقوع الحدث المؤمن عليه (بنود الاستثمار غير المميزة) - في بيان الدخل ولكن يتم تسجيلها مباشرة في الميزانية العمومية.
- يتم عرض نتائج خدمات التأمين (الإيرادات المكتسبة ناقصاً التعويضات المتكبدة) في بند منفصل عن إيرادات أو مصروفات تمويل التأمين.
- يتم عرض الإفصاحات الشاملة التي تهدف لتقديم المعلومات عن المبالغ المحققة من عقود التأمين وطبيعة وحدود المخاطر الناتجة من هذه العقود.

يسري المعيار الدولي للتقارير المالية 17 لفتريات البيانات المالية السنوية التي تبدأ في أو بعد 1 يناير 2022 مع ضرورة عرض المبالغ المقارنة. يسمح بالتطبيق المبكر شريطة أن تقوم المنشأة أيضاً بتطبيق المعيار الدولي للتقارير المالية 9 والمعيار الدولي للتقارير المالية 15 في أو قبل تاريخ تطبيق المعيار الدولي للتقارير المالية 17 لأول مرة. ينبغي التطبيق بأثر رجعي. ومع ذلك، في حالة إذا كان التطبيق الكامل بأثر رجعي لمجموعة من عقود التأمين أمر غير عملي، ينبغي على المنشأة أن تختار إما التطبيق المعدل بأثر رجعي أو تطبيق منهج القيمة العادلة.

تخطط المجموعة لتطبيق المعيار الجديد في تاريخ السريان المطلوب بالإضافة إلى المعيار الدولي للتقارير المالية 9 (راجع المعلومات أعلاه). ولقد بدأت المجموعة مشروعاً لتطبيق المعيار الدولي للتقارير المالية 17 وعكفت على إجراء تقييم عالي المستوى لتأثير المعيار الدولي للتقارير المالية 17. وتتوقع المجموعة أن يؤدي المعيار الجديد على تغيير هام في السياسات المحاسبية المتعلقة بمطلوبات عقود التاجير لدى المجموعة ومن المحتمل أن يكون له تأثير جوهري على الأرباح وإجمالي حقوق الملكية بالإضافة إلى طريقة العرض والإفصاح.

3 صافي إيرادات استثمارات

2018	2019	
دينار كويتي	دينار كويتي	
329,749	420,222	إيرادات فوائد
627,838	900,561	إيرادات توزيعات أرباح
11,000	(93,089)	(خسائر) أرباح من بيع موجودات مالية متاحة للبيع
		أرباح غير محققة من موجودات مالية مدرجة بالقيمة العادلة من خلال الأرباح أو الخسائر
11,316	436,977	
(268,879)	-	خسائر انخفاض قيمة موجودات مالية متاحة للبيع (إيضاح 7)
<u>711,024</u>	<u>1,664,671</u>	

شركة وربة للتأمين ش.م.ك.ع. وشركتها التابعة

يضاحات حول البيانات المالية المجمعة
كما في وللسنة المنتهية في 31 ديسمبر 2019

4 ربحية السهم الأساسية والمخفضة

يتم احتساب ربحية السهم الأساسية بقسمة ربح السنة الخاص بمساهمي الشركة الام على المتوسط المرجح لعدد الأسهم العادية القائمة خلال السنة (بعد استبعاد أسهم الخزينة) كما يلي:

2018	2019	
781,524	1,170,379	ربح السنة الخاصة بمساهمي الشركة الأم (دينار كويتي)
162,090,569	162,090,569	المتوسط المرجح لعدد الأسهم العادية القائمة خلال السنة (باستثناء أسهم الخزينة) (أسهم)
4,82 فلس	7,22 فلس	ربحية السهم

أخذاً في الاعتبار عدم وجود أدوات مخففة قائمة، فإن ربحية السهم الأساسية والمخفضة متماثلة.

لم يتم تنفيذ أي معاملات تتضمن أسهم عادية او عادية محتملة بين تاريخ البيانات المالية لمجموعة وتاريخ التصريح بإصدار البيانات المالية المجمعة.

5 ممتلكات ومعدات

المجموع دينار كويتي	أجهزة كمبيوتر دينار كويتي	اثاث ومعدات دينار كويتي	ارض ومباني دينار كويتي	التكلفة:
10,965,046	1,721,915	618,125	8,625,006	كما في 1 يناير 2019
135,705	19,226	116,479	-	إضافات
11,100,751	1,741,141	734,604	8,625,006	كما في 31 ديسمبر 2019
3,585,559	1,511,126	500,724	1,573,709	الاستهلاك:
213,000	64,005	30,188	118,807	كما في 1 يناير 2019
3,798,559	1,575,131	530,912	1,692,516	المحمل للسنة
7,302,192	166,010	203,692	6,932,490	كما في 31 ديسمبر 2019
7,302,192	166,010	203,692	6,932,490	صافي القيمة الدفترية:
7,302,192	166,010	203,692	6,932,490	كما في 31 ديسمبر 2019
10,957,914	1,716,929	615,979	8,625,006	التكلفة:
7,132	4,986	2,146	-	كما في 1 يناير 2018
10,965,046	1,721,915	618,125	8,625,006	إضافات
10,965,046	1,721,915	618,125	8,625,006	كما في 31 ديسمبر 2018
3,314,103	1,429,501	525,374	1,359,228	الاستهلاك:
271,456	116,241	13,831	141,384	كما في 1 يناير 2018
3,585,559	1,545,742	539,205	1,500,612	المحمل للسنة
7,379,487	176,173	78,920	7,124,394	كما في 31 ديسمبر 2018
7,379,487	176,173	78,920	7,124,394	صافي القيمة الدفترية:
7,379,487	176,173	78,920	7,124,394	كما في 31 ديسمبر 2018

تم رهن الأرض والمباني بصافي قيمة دفترية بمبلغ 2,827,501 دينار كويتي (2018: 2,749,503 دينار كويتي) الى وزارة التجارة والصناعة.

شركة وربة للتأمين ش.م.ك.ع. وشركتها التابعة

يضاحات حول البيانات المالية المجمعة
كما في والسنة المنتهية في 31 ديسمبر 2019

6 استثمار في شركات زميلة

تمتلك المجموعة الاستثمار التالي في شركات زميلة:

2018 دينار كويتي	2019 دينار كويتي	بلد التأسيس	نسبة الملكية		شركة الدولي للتأمين التكافلي ش.م.ك.م. شركة الشركاء العقارية ذ.م.م.
			2018	2019	
3,365,852	3,532,577	الكويت	25.1%	25.1%	
3,904,253	4,032,518	الكويت	40.5%	40.5%	
<u>7,270,105</u>	<u>7,565,095</u>				

إن الحركة في الاستثمار في شركات زميلة خلال السنة هي كالتالي:

2018 دينار كويتي	2019 دينار كويتي	القيمة الدفترية كما في 1 يناير حصة في نتائج شركات زميلة حصة في الإيرادات الشاملة الأخرى القيمة الدفترية كما في 31 ديسمبر
6,763,678	7,270,105	
510,380	294,990	
(3,953)	-	
<u>7,270,105</u>	<u>7,565,095</u>	

يوضح الجدول التالي ملخص المعلومات المالية للشركات الزميلة للمجموعة. إن ملخص المعلومات المالية الموضح أدناه يمثل المبالغ المعروضة في البيانات المالية للشركات الزميلة والمعدة وفقا للمعايير الدولية للتقارير المالية (المعدلة من قبل المجموعة لأغراض المحاسبة عن حقوق الملكية).

شركة الدولي للتأمين التكافلي ش.م.ك.م.

2018 دينار كويتي	2019 دينار كويتي	موجودات متداولة موجودات غير متداولة مطلوبات متداولة مطلوبات غير متداولة حقوق الملكية الإيرادات ربح السنة خسائر شاملة أخرى للسنة اجمالي الإيرادات الشاملة للسنة
7,669,808	9,021,632	
6,861,650	6,171,379	
(321,688)	(318,999)	
(800,000)	(800,000)	
<u>13,409,770</u>	<u>14,074,012</u>	
670,936	916,696	
268,521	670,603	
(15,750)	-	
<u>252,771</u>	<u>670,603</u>	

مطابقة المعلومات المالية أعلاه بالقيمة الدفترية لحصة الملكية في شركة الدولي للتأمين التكافلي ش.م.ك.م. المسجل في البيانات المالية المجمعة.

2018 دينار كويتي	2019 دينار كويتي	صافي موجودات الشركة الزميلة نسبة ملكية المجموعة القيمة الدفترية لحصة ملكية المجموعة
13,409,770	14,074,012	
25.1%	25.1%	
<u>3,365,852</u>	<u>3,532,577</u>	

شركة وربة للتأمين ش.م.ك.ع. وشركتها التابعة

يضاحات حول البيانات المالية المجمعة
كما في ولسنة المنتهية في 31 ديسمبر 2019

6 استثمار في شركات زميلة (تتمة)

شركة الشركاء العقارية ذ.م.م.

2018 دينار كويتي	2019 دينار كويتي	
85,651	143,163	موجودات متداولة
11,250,000	11,250,000	موجودات غير متداولة
(1,696,003)	(1,436,329)	مطلوبات متداولة
9,639,648	9,956,834	حقوق الملكية
1,257,131	537,360	الإيرادات
1,093,726	321,372	ربح السنة

مطابقة المعلومات المالية أعلاه بالقيمة الدفترية لحصة الملكية في شركة الشركاء العقارية ذ.م.م. المسجل في البيانات المالية المجمعة.

2018 دينار كويتي	2019 دينار كويتي	
9,639,648	9,956,834	صافي موجودات الشركة الزميلة
40.5%	40.5%	نسبة ملكية المجموعة
3,904,253	4,032,518	القيمة الدفترية لحصة ملكية المجموعة

7 موجودات مالية متاحة للبيع

2018 دينار كويتي	2019 دينار كويتي	
12,961,951	13,843,498	أسهم مسعرة *
738,810	723,284	أسهم غير مسعرة **
3,412,000	5,878,541	استثمار في سندات ***
17,112,761	20,445,323	

تم إدراج الاستثمارات المتاحة للبيع بالعملة الآتية:

2018 دينار كويتي	2019 دينار كويتي	
11,562,600	12,274,060	العملة المحلية (دينار كويتي)
5,550,161	8,171,263	العملة الأجنبية
17,112,761	20,445,323	

* كما في 31 ديسمبر 2019، تم إدراج الأسهم المسعرة بالقيمة العادلة. أجرت الإدارة مراجعة لهذه الاستثمارات لتقييم ما إذا قد تعرضت لانخفاض القيمة. وبناءا عليه، لم يتم تسجيل خسائر انخفاض القيمة في بيان الدخل المجموع. تم رهن أسهم مسعرة تبلغ قيمتها العادلة 3,476,205 دينار كويتي (2018: 3,139,515 دينار كويتي) كضمان لدى وزارة التجارة والصناعة.

** إن الأسهم غير المسعرة بمبلغ لا شيء (2018: 134,208 دينار كويتي) (بالصافي بعد انخفاض القيمة) مدرجة بالتكلفة ناقصا خسائر انخفاض القيمة نظرا لعدم إمكانية قياس قيمتها العادلة بصورة موثوق منها. أجرت الإدارة مراجعة لهذه الاستثمارات لتقييم ما إذا قد تعرضت لأي انخفاض في قيمتها، وبناءا عليه تم تسجيل خسائر انخفاض في القيمة بمبلغ لا شيء (2018: 268,879 دينار كويتي) في بيان الدخل المجموع للسنة المنتهية في 31 ديسمبر 2019 (إيضاح 3).

*** تحمل السندات معدل فائدة يتراوح من نسبة 4.75% إلى 6.75% سنوياً (31 ديسمبر 2018: 4.50% إلى 6.50%) وتستحق في 10 سنوات. تدرج السندات بمبلغ 2,500,000 دينار كويتي (2018: 3,412,000 دينار كويتي) بالتكلفة ناقصا خسائر انخفاض القيمة نظرا لعدم إمكانية تحديد قيمتها العادلة بصورة موثوق منها.

شركة وربة للتأمين ش.م.ك.ع. وشركتها التابعة

يضاحات حول البيانات المالية المجمعة

كما في والسنة المنتهية في 31 ديسمبر 2019

8 موجودات مالية مدرجة بالقيمة العادلة من خلال الأرباح او الخسائر

2018 دينار كويتي	2019 دينار كويتي	
861,620	1,169,438	أسهم مسعرة
163,545	195,216	استثمارات في صندوق
5,879,597	6,546,532	استثمارات في محافظ
<u>6,904,762</u>	<u>7,911,186</u>	

9 مدينو التأمين وإعادة التأمين

2018 دينار كويتي	2019 دينار كويتي	
10,403,673	8,480,536	أقساط مستحقة
11,077,854	8,014,651	شركات التأمين وإعادة التأمين
21,481,527	16,495,187	
(3,000,000)	(3,500,000)	ناقصا: مخصصات انخفاض قيمة أرصدة مدينة
18,481,527	12,995,187	
906,797	508,634	حصة معيدي التأمين في الأقساط المدفوعة مقدما
<u>19,388,324</u>	<u>13,503,821</u>	

كما في 31 ديسمبر 2019، انخفضت قيمة مديني التأمين وإعادة التأمين بمبلغ 3,500,000 دينار كويتي (2018: 3,000,000 دينار كويتي) وتم احتساب مخصص لها بالكامل.

إن الحركة في مخصص انخفاض في قيمة مديني التأمين وإعادة التأمين كانت كما يلي:

2018 دينار كويتي	2019 دينار كويتي	
2,845,153	3,000,000	كما في بداية السنة
154,847	500,000	المحمل للسنة
<u>3,000,000</u>	<u>3,500,000</u>	كما في نهاية السنة

كما في 31 ديسمبر، كان تقادم الأرصدة المدينة من عقود إعادة التأمين التي لم تنخفض قيمتها كما يلي:

متأخرة ولكن غير منخفضة القيمة				
أكثر من 6 أشهر	3-6 أشهر	أقل من 3 أشهر	الإجمالي	
دينار كويتي	دينار كويتي	دينار كويتي	دينار كويتي	
6,562,165	1,473,882	4,959,140	12,995,187	2019
8,235,050	1,474,109	8,772,368	18,481,527	2018

شركة وربة للتأمين ش.م.ك.ع. وشركتها التابعة

يضاحات حول البيانات المالية المجمعة
كما في وللسنة المنتهية في 31 ديسمبر 2019

10 موجودات أخرى

2018	2019	
دينار كويتي	دينار كويتي	
5,336,851	4,637,128	المستحق من أطراف ذات علاقة
130,958	77,631	المستحق من موظفين
541,778	587,384	تكاليف حيازة مؤجلة
179,850	362,314	إيرادات مستحقة
199,231	176,831	مصرفات مدفوعة مقدما
237,480	16,230	تأمين مسترد
176,414	239,951	أخرى
<u>6,802,562</u>	<u>6,097,469</u>	

11 ودائع ثابتة

إن الودائع الثابتة تمثل ودائع لدى بنوك تتجاوز فترة استحقاقها ثلاثة أشهر من تاريخ الإيداع. تتضمن الودائع الثابتة مبلغ 5,185,415 دينار كويتي محتفظ بها في دولة الكويت كضمان لدى وزارة التجارة والصناعة وفقا لقوانين التأمين المعمول بها في دولة الكويت (31 ديسمبر 2018: 5,185,415 دينار كويتي). يتراوح معدل الفائدة الفعلي على الودائع الثابتة بين 1.6% إلى 3.5% سنويا (31 ديسمبر 2018: 1.6% إلى 3.5%).

إن قانون شركات ووكلاء التأمين رقم 24 لسنة 1961 والتعديلات اللاحقة له يتطلب من الشركة الام إيداع ودیعة لدى بنك كويتي أو فرع لبنك أجنبي داخل دولة الكويت ودیعة بمبلغ 500,000 دينار كويتي للتأمينات العامة، ودیعة بمبلغ 500,000 دينار كويتي للتأمين على الحياة.

إضافة إلى ذلك، يتم الاحتفاظ بنسبة 15% بحد أدنى من أقساط التأمين التي يتم تحصيلها لعقود التأمين البحري و30% من الأقساط التي يتم تحصيلها لعقود التأمين غير البحري باستثناء عقود التأمين على الحياة داخل دولة الكويت.

12 النقد والنقد المعادل

2018	2019	
دينار كويتي	دينار كويتي	
69,037	40,826	نقد في الصندوق
437,531	12,851	نقد في المحافظ
1,613,499	360,466	ارصدة لدى البنوك
<u>2,120,067</u>	<u>414,143</u>	
		ناقصاً:
(202,818)	-	حساب مكشوف لدى البنك
<u>1,917,249</u>	<u>414,143</u>	النقد والنقد المعادل

13 رأس المال وتوزيعات الأرباح النقدية

يتكون رأس المال المصرح به والمصدر والمدفوع بالكامل من 172,788,740 سهم قيمة كل منها 100 فلس (2018): 172,788,740 سهم بقيمة 100 فلس للسهم) مدفوعة نقداً بالكامل.

توزيعات أرباح نقدية وأسهم منحة

أوصى مجلس الإدارة في اجتماعه المنعقد بتاريخ 19 مارس 2020 بتوزيع أرباح نقدية بنسبة 7.5% للسنة المنتهية في 31 ديسمبر 2019 (2018: لا شيء)، وأسهم منحة بنسبة 2.5% (2018: لا شيء). تخضع هذه التوصية إلى موافقة الجمعية العمومية السنوية للشركة الأم.

شركة وربة للتأمين ش.م.ك.ع. وشركتها التابعة

بضاحات حول البيانات المالية المجمعة
كما في للسنة المنتهية في 31 ديسمبر 2019

13 رأس المال وتوزيعات الأرباح النقدية (تتمة)

توزيعات الأرباح النقدية (تتمة)

قام مساهمو الشركة الام في اجتماع الجمعية العمومية المنعقد في 8 أبريل 2019 باعتماد البيانات المالية المجمعة للسنة المنتهية في 31 ديسمبر 2018.

كما في 12 مارس 2019، وافق مجلس الإدارة في اجتماعه على عدم توزيع أي أرباح نقدية أو أسهم منحة وعدم دفع مكافأة أعضاء مجلس الإدارة، وقد تم اعتماد هذا القرار في اجتماع الجمعية العمومية السنوية المنعقد بتاريخ 8 أبريل 2019.

14 الاحتياطات

الاحتياطي الإجمالي

وفقاً لقانون الشركات وعقد التأسيس والنظام الأساسي للشركة الأم، يتم تحويل 10% من ربح السنة قبل حصة مؤسسة الكويت للتقدم العلمي وضريبة دعم العمالة الوطنية والزكاة ومكافأة أعضاء مجلس الإدارة إلى الاحتياطي الإجمالي. يجوز أن تقرر الجمعية العمومية السنوية للشركة الام إيقاف هذا التحويل عندما يتجاوز الاحتياطي نسبة 50% من رأس المال المصدر. لا يجوز استخدام هذا الاحتياطي إلا لمقاصد الخسائر أو لدفع توزيعات أرباح بنسبة تصل إلى 5% من رأس المال المدفوع في السنوات التي لا تسمح فيها الأرباح بتأمين هذا الحد بسبب غياب احتياطات قابلة للتوزيع. إن أي مبالغ يتم اقتطاعها من هذا الاحتياطي يجب أن يعاد تحويلها عندما تكون الأرباح في السنوات القادمة كافية، ما لم يتجاوز هذا الاحتياطي نسبة 50% من رأس المال المصدر. أخذاً في الاعتبار أن الاحتياطي بلغ 50% من رأس المال، قرر مجلس الإدارة وقف التحويل إلى الاحتياطي الإجمالي، ووافقت على هذا القرار الجمعية العمومية السنوية للشركة الام في 26 مارس 2012.

الاحتياطي الاختياري

وفقاً لمتطلبات النظام الأساسي للشركة الام، يتم تحويل نسبة 10% من ربح السنة الخاص بمساهمي الشركة الام قبل حصة مؤسسة الكويت للتقدم العلمي وضريبة دعم العمالة الوطنية والزكاة ومكافأة أعضاء مجلس الإدارة إلى الاحتياطي الاختياري. يجوز وقف تلك التحويلات السنوية بموجب قرار من الجمعية العمومية للمساهمين بناء على توصية مجلس الإدارة. قررت الجمعية العمومية للشركة الام المنعقدة بتاريخ 19 مايو 2015 وقف التحويل إلى الاحتياطي الاختياري.

15 أسهم خزينة

2018	2019	
10,698,171	10,698,171	عدد الأسهم
6.19	6.19	النسبة من الأسهم المصدرة (%)
695,381	663,287	القيمة السوقية (دينار كويتي)

قامت إدارة الشركة الام بتخصيص مبلغ يساوي رصيد أسهم الخزينة ضمن الاحتياطي الاختياري كما في تاريخ البيانات المالية المجمعة. إن هذا المبلغ غير متاح للتوزيع خلال فترة حياة أسهم الخزينة. لا يتم رهن أسهم الخزينة.

إن المتوسط المرجح لسعر السوق لأسهم الشركة الام للسنة المنتهية في 31 ديسمبر 2019 هو 62 فلس للسهم (31 ديسمبر 2018: 65 فلس للسهم).

16 المطلوبات الناتجة من عقود التأمين

2018	2019	
دينار كويتي	دينار كويتي	
45,930,449	58,634,610	احتياطي التعويضات تحت التسوية
4,135,000	4,396,188	احتياطي المخاطر غير المنتهية
1,822,996	1,945,411	احتياطي صندوق التأمين على الحياة
314,326	308,921	عمولات إعادة تأمين غير مكتسبة
52,202,771	65,285,130	

شركة وربة للتأمين ش.م.ك.ع. وشركتها التابعة

يضاحات حول البيانات المالية المجمعة
كما في للسنة المنتهية في 31 ديسمبر 2019

16 المطالبات الناتجة من عقود التأمين (تتمة)

يتكون احتياطي التعويضات غير المدفوعة مما يلي:

2019	البحري والطيران دينار كويتي	سيارات دينار كويتي	الحريق والحوادث العامة دينار كويتي	التأمين على الحياة والتأمين الطبي دينار كويتي	المجموع دينار كويتي
احتياطي تعويضات تحت التسوية (مبلغ عنها وغير مبلغ عنها): مجم الرصيد في بداية السنة حصة إعادة التأمين	1,687,609 (955,115)	3,931,775 (969,850)	30,585,052 (28,201,551)	9,726,013 (4,019,640)	45,930,449 (34,146,156)
صافي الرصيد في بداية السنة المستحق خلال السنة- بالصافي المدفوع خلال السنة- بالصافي	732,494 (391,804)	2,961,925 (3,529,006)	2,383,501 (774,608)	5,706,373 (7,750,479)	11,784,293 (9,722,803)
صافي الرصيد في نهاية السنة	319,605	3,107,658	1,905,537	4,099,118	9,431,918
المعروض من خلال: مجم التعويضات تحت التسوية في نهاية السنة حصة إعادة التأمين	1,276,174 (956,569)	3,943,541 (835,883)	45,613,701 (43,708,164)	7,801,194 (3,702,076)	58,634,610 (49,202,692)
	319,605	3,107,658	1,905,537	4,099,118	9,431,918
احتياطي المخاطر غير المنتهية	63,190	1,518,835	604,242	2,209,921	4,396,188
2018	البحري والطيران دينار كويتي	سيارات دينار كويتي	الحريق والحوادث العامة دينار كويتي	التأمين على الحياة والتأمين الطبي دينار كويتي	المجموع دينار كويتي
احتياطي تعويضات تحت التسوية (مبلغ عنها وغير مبلغ عنها): مجم الرصيد في بداية السنة حصة إعادة التأمين	1,782,018 (1,280,989)	4,600,569 (1,097,322)	11,474,501 (9,212,093)	9,325,760 (5,608,382)	27,182,848 (17,198,786)
صافي الرصيد في بداية السنة المستحق خلال السنة- بالصافي المدفوع خلال السنة- بالصافي	501,029 (292,236)	3,503,247 (3,246,671)	2,262,408 (286,435)	3,717,378 (3,687,768)	9,984,062 (9,081,876)
صافي الرصيد في نهاية السنة	732,494	2,961,925	2,383,501	5,706,373	11,784,293
المعروض من خلال: مجم التعويضات تحت التسوية في نهاية السنة حصة إعادة التأمين	1,687,609 (955,115)	3,931,775 (969,850)	30,585,052 (28,201,551)	9,726,013 (4,019,640)	45,930,449 (34,146,156)
	732,494	2,961,925	2,383,501	5,706,373	11,784,293
احتياطي المخاطر غير المنتهية	60,000	1,388,000	494,000	2,193,000	4,135,000

شركة وربة للتأمين ش.م.ك.ع. وشركتها التابعة

يضاحات حول البيانات المالية المجمعة
كما في للسنة المنتهية في 31 ديسمبر 2019

17 دائنو التأمين وإعادة التأمين

2018 دينار كويتي	2019 دينار كويتي	
3,905,448	3,305,585	أرصدة تجارية دائنة
1,300,416	930,446	أقساط مستلمة مقدما
8,071,081	4,499,295	شركات التأمين وإعادة التأمين
262,216	257,780	احتياطي عمليات إعادة تأمين
187,882	184,843	مخصص اتعاب اشراف
<u>13,727,043</u>	<u>9,177,949</u>	

18 مطلوبات أخرى

2018 دينار كويتي	2019 دينار كويتي	
478,533	462,712	المستحق إلى أطراف ذات علاقة
1,724,596	1,739,210	مخصص مكافأة نهاية الخدمة
1,091,000	1,085,095	توزيعات أرباح مستحقة
383,893	358,595	إجازة موظفين مستحقة
397,834	446,036	مصروفات مستحقة
1,392,737	2,344,914	مدفوعات مستحقة لاستثمارات تم شراءها
307,559	162,506	مطلوبات أخرى
<u>5,776,152</u>	<u>6,599,068</u>	

19 معلومات القطاعات

تعمل المجموعة في ثلاثة قطاعات رئيسية هي: تأمين المخاطر العامة والتأمين على الحياة والتأمين الطبي والاستثمار. تنقسم التأمين المخاطر العامة الى التأمين البحري والجوي، والحريق، والحوادث العامة والسيارات.

تراقب لجنة الإدارة التنفيذية نتائج تشغيل وحدات الأعمال بصورة مستقلة لغرض اتخاذ قرارات حول توزيع الموارد وتقييم الأداء. يتم تقييم الأداء بناءً على الأرباح أو الخسائر ويتم قياسه على نحو مستمر في بيان الدخل المجمع.

وفيما يلي تفاصيل هذه القطاعات:

- البحري والطيران: التأمين ضد المخاطر المرتبطة بنقل البضائع ومختلف أنواع المركبات البحرية والجوية.
- الحوادث العامة: التأمين ضد مخاطر المقاولين وأضرار الآلات وأجهزة الكمبيوتر، ووقف العمل، والتأمين على النقد وسندات الأمانة والمخاطر المهنية وحوادث العمل، والمسؤولية المدنية وحوادث السيارات.
- الحريق: التأمين ضد الحريق لمختلف أنواع المباني والمخازن والمخاطر الصناعية وقطاع النفط والغاز.
- سيارات: التأمين ضد حوادث السيارات بمختلف أنواعها.
- التأمين على الحياة والتأمين الطبي: تقديم مختلف أنواع التأمين على الحياة والتأمين الطبي لتغطية الافراد والشركات.

شركة وربة للتأمين ش.م.ك.ع. وشركتها التابعة

إيضاحات حول البيانات المالية المجمعة
كما في السنة المنتهية في 31 ديسمبر 2019

19 معلومات القطاعات (تتمة)

أ) معلومات القطاعات – بيان الدخل المجموع

السنة المنتهية 31 ديسمبر 2019	الإيرادات:					
	محمل الإقساط المكتسبة	قساط مستدة إلى معيدي التأمين	صافي الإقساط المكتسبة	الحركة في الإقساط غير المكتسبة	الحركة في الاحتياطي الحسابي لتأمينات الحياة	الإيرادات:
	مجموع	غير موزعة	التأمين على	التأمين	المحركات العامة	البحري والطيران
	دينار كويتي	دينار كويتي	التأمين الطبي	المخاطر العامة	والحريق	دينار كويتي
29,679,000	-	-	12,473,245	17,205,755	9,808,918	1,097,411
(14,569,096)	-	-	(4,861,531)	(9,707,565)	(7,794,777)	(676,144)
15,109,904	-	-	7,611,714	7,498,190	2,014,141	421,267
(261,188)	-	-	(16,921)	(244,267)	(110,242)	(3,190)
(122,415)	-	-	(122,415)	-	-	-
14,726,301	-	-	7,472,378	7,253,923	1,903,899	418,077
1,351,334	-	-	499,471	851,863	649,421	214,989
180,608	-	-	2,352	178,256	1,333	3,137
16,258,243	-	-	7,974,201	8,284,042	2,554,653	636,203
9,722,803	-	-	6,143,224	3,579,579	296,645	(391,804)
1,947,130	-	-	970,704	976,426	358,187	63,680
4,774,001	445,597	445,597	1,458,819	2,869,585	1,269,554	334,840
16,443,934	445,597	445,597	8,572,747	7,425,590	1,924,386	6,716
(185,691)	(445,597)	(445,597)	(598,546)	858,452	630,267	629,487
1,664,671	1,664,671	1,664,671	1,664,671	1,664,671	1,664,671	1,664,671
294,990	294,990	294,990	294,990	294,990	294,990	294,990
132,754	132,754	132,754	132,754	132,754	132,754	132,754
(745,123)	(745,123)	(745,123)	(745,123)	(745,123)	(745,123)	(745,123)
516,662	516,662	516,662	516,662	516,662	516,662	516,662
(548,315)	(548,315)	(548,315)	(548,315)	(548,315)	(548,315)	(548,315)
1,129,948	870,042	870,042	1,129,948	1,129,948	1,129,948	1,129,948

المصرف وقات:

صافي التعويضات المكتسبة

عمولات وكاليف حيازة أقساط

مصروفات التشغيل ومصروفات إدارية لاعمال التأمين

اجمالي المصروفات

صافي نتائج الاكتتاب

صافي إيرادات استثمار

حصص في نتائج شركات زميلة

إيرادات أخرى وفروق تحويل عملات اجنبية

مصروفات خدمات تأمين أخرى

إيرادات خدمات تأمين أخرى

مصروفات إدارية أخرى وحصص مؤسدة الكويت للتقدم العلمي وضريبة

دعم العمالة الوطنية والوكالة

ربح السنة

شركة وربة للتأمين ش.م.ك.ج. وشركتها التابعة

إيضاحات حول البيانات المالية المجمعة

كما في وللمسلة المنتهية في 31 ديسمبر 2019

19 معلومات القطاعات (تتمة)

أ) معلومات القطاعات – بيان الدخل المجمع (تتمة)

السنة المنتهية 31 ديسمبر 2018	الإيرادات:	صافي الأقساط المكتتبة	مجمّل الأقساط المكتتبة	أقساط مستدة الي معبدي التأمين	صافي الأقساط المكتتبة	الحركة في الأقساط غير المكتتبة	الحركة في الاحتياطي الحسابي لتأمينات الحياة	صافي الأقساط المكتتبة	إيرادات عمولات مكتتبة من إعادة التأمين المسندة	رسوم وثائق التأمين	إجمالي الإيرادات	المصرفوات:	صافي التعميمات المكتتبة	عمولات وتكاليف حيازة أقساط	مصرفوات التشغيل ومصروفات إدارية لاعمال التأمين	إجمالي المصروفات	صافي نتائج الاكتتاب	صافي إيرادات استثمار	حصلة في نتائج شركات زميلة	إيرادات أخرى و فروق تحويل عملات اجنبية	مصرفوات خدمات تأمين أخرى	إيرادات خدمات تأمين أخرى	مصروفات إدارية أخرى وحصلة مؤسسة الكويت للتقدم العلمي	وضعية دعم العمالة الوطنية والزكاة	ربح السنة			
28,552,109	11,491,945	17,060,164	6,655,616	9,085,343	1,724,639	413,000	4,560,874	407,529	292,236	292,236	2,216,031	620,506	292,236	305,028	298,593	653,504	217,010	292,236	62,675	298,593	298,593	298,593	298,593	298,593	298,593	298,593	298,593	
(14,281,821)	(3,899,635)	(10,382,186)	(2,028,008)	(7,440,150)	490,182	203,814	(30,606)	305,028	62,675	62,675	2,216,031	620,506	62,675	305,028	298,593	653,504	217,010	62,675	62,675	298,593	298,593	298,593	298,593	298,593	298,593	298,593	298,593	298,593
14,270,288	7,592,310	6,677,978	4,627,608	1,645,193	1,724,639	405,177	4,560,874	407,529	292,236	292,236	4,709,266	620,506	292,236	305,028	298,593	653,504	217,010	292,236	62,675	298,593	298,593	298,593	298,593	298,593	298,593	298,593	298,593	298,593
(372,145)	(392,680)	20,535	(66,734)	79,446	490,182	3,692	178,998	305,028	62,675	62,675	178,998	3,692	3,692	490,182	298,593	653,504	217,010	3,692	62,675	298,593	298,593	298,593	298,593	298,593	298,593	298,593	298,593	298,593
390,732	390,732	-	-	-	1,210	3,692	-	-	62,675	62,675	178,998	3,692	3,692	490,182	298,593	653,504	217,010	3,692	62,675	298,593	298,593	298,593	298,593	298,593	298,593	298,593	298,593	298,593
14,288,875	7,590,362	6,698,513	4,560,874	1,724,639	1,724,639	413,000	4,560,874	407,529	292,236	292,236	4,709,266	620,506	292,236	305,028	298,593	653,504	217,010	292,236	62,675	298,593	298,593	298,593	298,593	298,593	298,593	298,593	298,593	298,593
1,016,876	353,486	663,390	(30,606)	490,182	490,182	203,814	(30,606)	305,028	62,675	62,675	490,182	203,814	203,814	490,182	298,593	653,504	217,010	490,182	62,675	298,593	298,593	298,593	298,593	298,593	298,593	298,593	298,593	298,593
186,058	2,158	183,900	178,998	1,210	1,210	3,692	178,998	305,028	62,675	62,675	178,998	3,692	3,692	490,182	298,593	653,504	217,010	3,692	62,675	298,593	298,593	298,593	298,593	298,593	298,593	298,593	298,593	298,593
15,491,809	7,946,006	7,545,803	4,709,266	2,216,031	2,216,031	620,506	4,709,266	2,216,031	620,506	620,506	4,709,266	620,506	620,506	2,216,031	298,593	653,504	217,010	620,506	62,675	298,593	298,593	298,593	298,593	298,593	298,593	298,593	298,593	298,593
9,081,876	-	5,676,763	2,705,348	407,529	407,529	292,236	2,705,348	407,529	292,236	292,236	4,709,266	620,506	292,236	305,028	298,593	653,504	217,010	292,236	62,675	298,593	298,593	298,593	298,593	298,593	298,593	298,593	298,593	298,593
1,783,007	-	939,448	475,856	305,028	305,028	62,675	475,856	305,028	62,675	62,675	475,856	62,675	62,675	305,028	298,593	653,504	217,010	62,675	62,675	298,593	298,593	298,593	298,593	298,593	298,593	298,593	298,593	298,593
4,779,004	499,040	1,443,875	1,251,032	1,286,464	1,286,464	298,593	1,251,032	1,286,464	298,593	298,593	1,251,032	298,593	298,593	1,286,464	298,593	653,504	217,010	298,593	298,593	298,593	298,593	298,593	298,593	298,593	298,593	298,593	298,593	298,593
15,643,887	499,040	8,060,086	4,432,236	1,999,021	1,999,021	653,504	4,432,236	1,999,021	653,504	653,504	4,432,236	653,504	653,504	1,999,021	298,593	653,504	217,010	653,504	62,675	298,593	298,593	298,593	298,593	298,593	298,593	298,593	298,593	298,593
(152,078)	(499,040)	(114,080)	277,030	217,010	217,010	(32,998)	277,030	217,010	(32,998)	(32,998)	277,030	(32,998)	(32,998)	217,010	298,593	653,504	217,010	(32,998)	62,675	298,593	298,593	298,593	298,593	298,593	298,593	298,593	298,593	298,593
711,024	711,024	711,024	711,024	711,024	711,024	711,024	711,024	711,024	711,024	711,024	711,024	711,024	711,024	711,024	711,024	711,024	711,024	711,024	711,024	711,024	711,024	711,024	711,024	711,024	711,024	711,024	711,024	711,024
510,380	510,380	510,380	510,380	510,380	510,380	510,380	510,380	510,380	510,380	510,380	510,380	510,380	510,380	510,380	510,380	510,380	510,380	510,380	510,380	510,380	510,380	510,380	510,380	510,380	510,380	510,380	510,380	510,380
86,770	86,770	86,770	86,770	86,770	86,770	86,770	86,770	86,770	86,770	86,770	86,770	86,770	86,770	86,770	86,770	86,770	86,770	86,770	86,770	86,770	86,770	86,770	86,770	86,770	86,770	86,770	86,770	86,770
(754,549)	(754,549)	(754,549)	(754,549)	(754,549)	(754,549)	(754,549)	(754,549)	(754,549)	(754,549)	(754,549)	(754,549)	(754,549)	(754,549)	(754,549)	(754,549)	(754,549)	(754,549)	(754,549)	(754,549)	(754,549)	(754,549)	(754,549)	(754,549)	(754,549)	(754,549)	(754,549)	(754,549)	(754,549)
384,527	384,527	384,527	384,527	384,527	384,527	384,527	384,527	384,527	384,527	384,527	384,527	384,527	384,527	384,527	384,527	384,527	384,527	384,527	384,527	384,527	384,527	384,527	384,527	384,527	384,527	384,527	384,527	384,527
(183,519)	(183,519)	(183,519)	(183,519)	(183,519)	(183,519)	(183,519)	(183,519)	(183,519)	(183,519)	(183,519)	(183,519)	(183,519)	(183,519)	(183,519)	(183,519)	(183,519)	(183,519)	(183,519)	(183,519)	(183,519)	(183,519)	(183,519)	(183,519)	(183,519)	(183,519)	(183,519)	(183,519)	(183,519)
602,555	255,593	602,555	255,593	602,555	255,593	602,555	255,593	602,555	255,593	602,555	255,593	602,555	255,593	602,555	255,593	602,555	255,593	602,555	255,593	602,555	255,593	602,555	255,593	602,555	255,593	602,555	255,593	602,555

شركة وربة للتأمين ش.م.ك.ع. وشركتها التابعة

إيضاحات حول البيانات المالية المجمعة
كما في للسنة المنتهية في 31 ديسمبر 2019

19 معلومات القطاعات (تتمة)

(ب) معلومات القطاعات - بيان المركز المالي المجموع

المجموع دينار كويتي	الاستثمار دينار كويتي	تأمينات الحياة والتأمين الطبي دينار كويتي	التأمين على المخاطر العامة دينار كويتي	
				31 ديسمبر 2019
119,140,012	35,921,604	4,543,160	78,675,248	الموجودات
81,062,147	-	12,806,331	68,255,816	المطلوبات
				31 ديسمبر 2018
107,821,931	31,287,628	6,570,113	69,964,190	الموجودات
71,908,784	-	6,014,237	65,894,547	المطلوبات

20 معاملات مع أطراف ذات علاقة

قامت المجموعة بتنفيذ عدد من المعاملات مع أطراف ذات علاقة أي المساهمين ومجلس الإدارة وموظفي الإدارة العليا والشركات الزميلة وأطراف أخرى ذات علاقة في سياق العمل المعتاد لأعمالها المتعلقة بالتمويل والخدمات ذات الصلة. تتولى إدارة المجموعة الموافقة على الأسعار وشروط السداد. وفيما يلي المعاملات الجوهرية مع أطراف ذات علاقة:

الأرصدة المدرجة في بيان المركز المالي المجموع:

2018 دينار كويتي	2019 دينار كويتي	
		أنشطة التأمين
5,336,851	4,637,128	خدمات تأمين مدينة
478,533	462,712	خدمات تأمين دائنة
		أنشطة استثمار
5,879,597	6,546,532	استثمارات مدرجة بالقيمة العادلة من خلال الأرباح او الخسائر
8,707,224	9,511,572	استثمارات متاحة للبيع
7,344,285	6,406,511	ودائع وأرصدة لدى البنوك
		المعاملات المدرجة في بيان الدخل المجموع:
		أقساط مكتتبة
1,369,880	1,429,200	إيرادات توزيعات أرباح
304,863	335,445	
		مكافأة موظفي الإدارة العليا:
798,749	717,466	مزايا قصيرة الاجل للموظفين
45,825	38,060	مكافأة نهاية الخدمة للموظفين
844,574	755,526	

21 التزامات رأسمالية ومطلوبات محتملة

2018 دينار كويتي	2019 دينار كويتي	
465,806	796,794	خطابات ضمان
58,064	6,480	التزامات رأسمالية

22 ضمانات يفرضها القانون

تم إيداع المبالغ التالية داخل الكويت من قبل الشركة الأم كضمان لأمر وزير التجارة والصناعة وفقاً للمرسوم الوزاري رقم 27 لسنة 1966 والتعديلات اللاحقة له:

- (أ) ودائع واستثمارات بمبلغ 4,880,216 دينار كويتي (2018: 4,753,187 دينار كويتي) في بنك كويتي كضمان لممارسة الاكتتاب في أعمال التأمين العامة.
- (ب) ودائع واستثمارات بمبلغ 5,599,280 دينار كويتي (2018: 5,156,247 دينار كويتي) لدى بنك كويتي وتتعلق بحق الشركة الأم في ممارسة أعمال التأمين على الحياة.

23 إدارة المخاطر

(أ) إطار عمل الحوكمة

يهدف إطار عمل الإدارة المالية وإدارة المخاطر بالمجموعة إلى حماية مساهمي المجموعة من الأحداث التي تعوق الاستمرار في تحقيق أهداف الأداء المالي بما في ذلك الإخفاق في استغلال الفرص. تترك الإدارة العليا الأهمية الجوهرية لتوفير أنظمة إدارة مخاطر فعالة ذات كفاءة لديها.

عملت المجموعة على إنشاء قسم إدارة مخاطر منذ سنة 2013 لديه صلاحيات واضحة يمنحها مجلس إدارة المجموعة بالإضافة إلى اللجان المنبثقة عن مجلس الإدارة واللجان الإدارية التنفيذية ذات الصلة. وسوف يتعزز هذا الأمر بوضع هيكل تنظيمي واضح يوثق الصلاحيات والمسئوليات المفوضة من مجلس الإدارة إلى الإدارة. كما يتم أيضاً وضع إطار عمل لتطبيق سياسة المجموعة إضافة إلى توضيح المعلومات المتعلقة بالمخاطر للمجموعة وإدارة المخاطر وضوابط الرقابة ومعايير سلوك العمل بالنسبة لعمليات المجموعة.

(ب) إطار العمل الرقابي

إن القانون رقم 24 لسنة 1961 والقانون رقم 13 لسنة 1962 والمراسيم الوزارية رقم 5 لسنة 1989، ورقم 510 ورقم 511 لسنة 2011 والتعديلات اللاحقة لهما الموضحة في المراسيم رقم 578 ورقم 579 لسنة 2013؛ والقواعد واللوائح الصادرة من قبل وزارة التجارة يحدد إطار العمل الرقابي لقطاع أعمال التأمين في دولة الكويت. يتعين على كافة شركات التأمين التي تقوم بأنشطة العمليات في الكويت أن تلتزم بهذه القواعد واللوائح.

فيما يلي اللوائح الرئيسية التي تنظم عمليات المجموعة:

- بالنسبة لعقود التأمين على الحياة والتأمين الرأسمالي المصدرة في الكويت، يتعين الاحتفاظ بالاحتياطيات الحسابية لها بالكامل في دولة الكويت.
- بالنسبة لعقود التأمين البحري، يتعين الاحتفاظ بما لا يقل عن 15% من الأقساط المحصلة في السنة السابقة في دولة الكويت.
- بالنسبة لكافة أنواع التأمين الأخرى، يتعين الاحتفاظ بما لا يقل عن 30% من الأقساط المحصلة في السنة السابقة في دولة الكويت.
- بالنسبة لشركات التأمين على الحياة، يتعين تخصيص مبلغ 500,000 دينار كويتي (FD) باسم الوزارة والاحتفاظ به داخل دولة الكويت.
- بالنسبة لشركات التأمين العامة، يتعين تخصيص مبلغ 500,000 دينار كويتي (FD) باسم الوزارة والاحتفاظ به داخل دولة الكويت.
- بالنسبة لشركات التأمين على الحياة والتأمين العامة، يتعين تخصيص مبلغ 1,000,000 دينار كويتي (FD) باسم الوزارة والاحتفاظ به داخل دولة الكويت.
- إضافة إلى ذلك، تحتفظ كافة شركات التأمين بمخصص بنسبة 20% من إجمالي الأقساط المكتتبة.
- يتعين استثمار الأموال المحتفظ بها في الكويت كما يلي:
 - يجب استثمار نسبة 30% كحد أقصى في أسهم أو سندات الشركات الكويتية.
 - يجب الاحتفاظ بنسبة 15% كحد أقصى في حساب جاري لدى أحد البنوك العاملة في الكويت.

يجوز استثمار القيمة المتبقية في السندات المصدرة أو المكفولة بضمان من قبل حكومة الكويت أو العقارات القائمة في الكويت أو القروض المكفولة بضمان برهن من الدرجة الأولى على عقارات قائمة في الكويت.

يتولى قسم الحوكمة والامتثال بالمجموعة مسؤلية مراقبة الالتزام باللوائح الموضحة أعلاه وتتمتع هذه الإدارة بصلاحيات ومسئوليات مفوضة من مجلس الإدارة لضمان الالتزام.

(ج) مخاطر التأمين

تتمثل المخاطر الرئيسية التي تواجهها المجموعة بموجب عقود التأمين في احتمال اختلاف التعويضات الفعلية ومدفوعات المزايا أو توقيت هذه البنود عن توقعات المجموعة. تتأثر هذه المخاطر بمعدل تكرار التعويضات ومعدل خطورتها والمزايا الفعلية المدفوعة والتطورات اللاحقة للتعويضات طويلة الأجل. وعليه، فإن هدف المجموعة هو ضمان توفر احتياطات كافية لتغطية هذه التعويضات.

يجري العمل على الحد من المخاطر المذكورة أعلاه بالتنوع من خلال محفظة كبيرة لعقود التأمين. كما تتحسن مستويات تنوع المخاطر من خلال الانتقاء الجيد وتطبيق توجيهات إستراتيجية الاكتتاب واتخاذ إدارة التعويضات الحذرة اللازمة بالإضافة إلى استخدام ترتيبات عمليات إعادة التأمين.

يتم إسناد معظم أعمال التأمين على أساس الحصة النسبية مع تنوع حدود الاحتفاظ حسب المنتج والإقليم الجغرافي.

يتم تقدير المبالغ المستردة من معيدي التأمين بطريقة تتسق مع مخصص التعويضات تحت التسوية وعلى نحو يتوافق أيضاً مع عقود عمليات إعادة التأمين. وبالرغم من وجود ترتيبات إعادة تأمين لدى المجموعة، فإن ذلك لا يعفيها من التزاماتها المباشرة تجاه حاملي الوثائق وبالتالي تظهر مخاطر الائتمان فيما يتعلق بعمليات التأمين المسندة وذلك حسب مدى عجز أي معيد للتأمين عن الوفاء بالالتزامات المقدرة بموجب ترتيبات إعادة التأمين. تتنوع عمليات إعادة التأمين لدى المجموعة بحيث لا تعتمد على معيد تأمين واحد، كما لا تعتمد عمليات المجموعة على عقد إعادة تأمين واحد.

تنقسم مخاطر التأمين إلى مخاطر عقود التأمين على الحياة وعقود التأمينات العامة كما يلي:

(1) عقود التأمين على الحياة

تتضمن عقود التأمين على الحياة التي تقدمها المجموعة التأمين محدد الأجل والتأمين على الحياة والتأمين ضد العجز والتأمين الطبي ووثائق الافراد والمعاشات الفردية (الوثائق الفردية) والتأمين الجماعي.

تتمثل عمليات التأمين محدد الأجل في منتجات تأمين ذات أقساط منتظمة وتستحق بموجبها المزايا الإجمالية المسددة كدفعة واحدة عند الوفاة أو العجز الدائم.

إن برامج المعاشات هي عقود يتم بموجبها منح مزايا التقاعد في شكل معاش يستحق السداد عند بلوغ سن التقاعد. إذا حدثت الوفاة قبل التقاعد، فإن العقود بشكل عام ترد قيمة الأموال المتراكمة أو المبلغ المؤمن أيهما أكبر. تمنح بعض العقود حاملي الوثائق عند التقاعد خيار الحصول على مبلغ نقدي أو معاش سنوي بما يتيح لحاملي الوثائق خيار الحصول على المزايا الأعلى في القيمة بين الخيارين. يمكن تقديم مزايا إضافية للتأمين ضد الوفاة عن طريق إلغاء الوحدات أو من خلال عقود التأمين محدد الأجل الإضافية. كما تتضمن بعض برامج المعاشات الشخصية مزايا حماية الحصص حيث يوفر ذلك إمكانية سداد الحصص نيابة عن حاملي الوثائق في فترات العجز التام.

إن المعاشات السنوية المكفولة بضمان هي منتجات معاش فردية تتمثل في سداد دفعة محددة إلى حامل الوثيقة خلال حياة حامل الوثيقة و/أو الزوج أو الزوجة. بصفة عامة، تكون المدفوعات ثابتة أو تزيد كل سنة بمعدل محدد أو بما يوازي معدل التضخم. تكفل معظم العقود تحقيق إيرادات لفترة خمس سنوات على الأقل بصرف النظر عن حدوث الوفاة.

تخضع مزايا التأمين ضد الوفاة المرتبطة بمنتجات تأمين الهبات لمبلغ مضمون كحد أدنى. عادة ما تستند قيمة الاستحقاق إلى الأداء الاستثماري للموجودات ذات الصلة. يتم إدراج هذه الحوافز عند مستوى يراعي تقلبات السوق المتوقعة بحيث يتم الوفاء بتكلفة الضمان بصورة عامة عن طريق الأداء الاستثماري للأصل الذي يدعم الالتزام. أما في الظروف التي تشهد هبوطاً حاداً في أسواق الاستثمار، يمكن أن تتجاوز مزايا الاستحقاق المضمونة أداء الاستثمار وتصبح هذه الضمانات ذات قيمة عالية بالنسبة لحامل الوثيقة. تتضمن بعض معاشات الهبات البحتة خيار الاستفادة من المتحصلات لشراء معاش في تاريخ مبكر عن التاريخ الذي ينص عليه العقد أو تحويل العقد إلى عقد "مدفوع" بشروط مضمونة. إن معظم عقود الهبات برهن التي تقدمها المجموعة تعتبر ذات حد أدنى لقيم الاستحقاق شريطة تحقيق شروط محددة.

بالنسبة لعقود الرعاية الصحية، تنتج المخاطر الأكثر جوهرية من التغيرات في أساليب الحياة والأوبئة ومن المستجدات على مستوى علم الطب والتكنولوجيا.

(ج) مخاطر التأمين (تتمة)

(1) عقود التأمين على الحياة (تتمة)

إن المخاطر الرئيسية التي تواجهها المجموعة كما يلي:

- مخاطر معدل الوفيات – مخاطر الخسارة نتيجة الاختلاف بين معدلات وفيات حاملي الوثائق والمعدلات المتوقعة.
- مخاطر معدلات المرض – مخاطر الخسارة نتيجة الاختلاف بين معدلات الحالات المرضية بين حاملي الوثائق والمعدلات المتوقعة.
- مخاطر مدى العمر – مخاطر الخسارة نتيجة استمرار حياة صاحب المعاش لفترة أطول مما هو متوقع.
- مخاطر عائد الاستثمار – مخاطر الخسارة نتيجة اختلاف العوائد الفعلية عن العوائد المتوقعة.
- مخاطر المصروفات – مخاطر الخسارة نتيجة اختلاف المصروفات عن المعدلات المتوقعة.
- مخاطر قرارات حاملي الوثيقة – مخاطر الخسارة نتيجة اختلاف سلوك حاملي الوثائق (معدلات السقوط والتخلي) عما هو متوقع.

لا تختلف هذه المخاطر بصورة كبيرة فيما يتعلق بموقع المخاطر التي تؤمن عليها المجموعة نظراً لتركز أعمال التأمين على الحياة في دول الخليج بصورة رئيسية.

تم وضع إستراتيجية الاكتتاب الخاصة بالمجموعة لضمان تنوع المخاطر بدرجة كافية من حيث نوع المخاطر ومستوى المزايا المؤمنة. ويتحقق ذلك بنسبة كبيرة من خلال التنوع عبر قطاعات الأعمال واستخدام أساليب الفحص الطبي لضمان أن عملية تحديد السعر تراعي الظروف الصحية الحالية والتاريخ الصحي للعائلة والمراجعة المنتظمة للتعويضات الفعلية وتحديد سعر المنتج بالإضافة إلى إجراءات مفصلة للتعامل مع التعويضات. يتم وضع قيود الاكتتاب لتعزيز معايير اختيار المخاطر المناسبة. على سبيل المثال، يحق للمجموعة ألا تقوم بتجديد وثائق التأمين الخاصة بالأفراد ويمكنها فرض خصميات كما يحق لها رفض سداد التعويضات الاحتياطية. وتكفل عقود التأمين للمجموعة حق ملاحقة الأطراف الأخرى لسداد بعض أو كافة التكاليف. وتطبق المجموعة أيضاً سياسة الإدارة النشطة والمتابعة الفورية للتعويضات بهدف الحد من التعرض للتطورات المستقبلية غير المتوقعة والتي يمكن أن تؤثر سلباً على المجموعة.

بالنسبة للعقود التي تكون فيها حالة الوفاة أو العجز هي الخطر المؤمن عليه، تتمثل العوامل الجوهرية التي يمكن أن تؤدي إلى زيادة معدل تكرار التعويضات هي الأوبئة والتغيرات واسعة النطاق في أساليب الحياة والكوارث الطبيعية بما يؤدي إلى مزيد من التعويضات في وقت مبكر أو أكثر مما هو متوقع.

تقوم المجموعة بعمليات إعادة التأمين لعقود المعاشات لتخفيف حدة هذه المخاطر، حيث أن معيدي التأمين المشاركين بالعقود ذوي تصنيف عالي، كما يتم توزيع المخاطر على عدد من معيدي التأمين للحد من مخاطر التعثر قدر الإمكان.

بالنسبة لعقود المعاشات، يتمثل العامل الأكثر جوهرية في التحسن المستمر في علم الطب والظروف الاجتماعية التي تعمل على زيادة معدل العمر.

تتأثر مخاطر التأمين الموضحة أعلاه أيضاً بحق المتعاقد في سداد أقساط مخفضة أو عدم سداد الأقساط في المستقبل أو حق إنهاء العقد بالكامل أو ممارسة خيارات المعاش المضمونة. وعليه، يخضع حجم مخاطر التأمين بالتبعية لسلوك المتعاقد.

شركة وربة للتأمين ش.م.ك.ع. وشركتها التابعة

إيضاحات حول البيانات المالية المجمعة
كما في والسنة المنتهية في 31 ديسمبر 2019

23 إدارة المخاطر (تتمة)

(ج) مخاطر التأمين (تتمة)
(1) عقود التأمين على الحياة (تتمة)

يبين الجدول التالي تركيزات عقود التأمين على الحياة والاستثمار حسب نوع العقد:

صافي المطلوبات دينار كويتي	حصة معيدي التأمين في المطلوبات دينار كويتي	مجمل المطلوبات دينار كويتي	31 ديسمبر 2019 نوع العقد
743	-	743	تأمين محدد الأجل
1,344	-	1,344	التأمين على الحياة وضد العجز
4,534,567	-	4,534,567	التأمين الطبي
1,975,258	-	1,975,258	وثائق هبات فردية
8,055	-	8,055	معاشات (وثائق فردية)
1,823,274	3,702,076	5,525,350	التأمين على الحياة الجماعي
8,343,241	3,702,076	12,045,317	إجمالي عقود التأمين على الحياة
1,985,401	-	1,985,401	مطلوبات عقود التأمين على الحياة للأفراد
6,357,840	3,702,076	10,059,916	مطلوبات عقود التأمين الجماعي على الحياة
صافي المطلوبات دينار كويتي	حصة معيدي التأمين في المطلوبات دينار كويتي	مجمل المطلوبات دينار كويتي	31 ديسمبر 2018 نوع العقد
1,685	-	1,685	تأمين محدد الأجل
1,356	-	1,356	التأمين على الحياة وضد العجز
5,740,463	-	5,740,463	التأمين الطبي
2,472,757	-	2,472,757	وثائق هبات فردية
1,130	-	1,130	معاشات (وثائق فردية)
1,586,376	4,019,641	5,606,017	التأمين على الحياة الجماعي
9,803,767	4,019,641	13,823,408	إجمالي عقود التأمين على الحياة
2,476,928	-	2,476,928	مطلوبات عقود التأمين على الحياة للأفراد
7,326,839	4,019,641	11,346,480	مطلوبات عقود التأمين الجماعي على الحياة

الافتراضات الرئيسية

يتطلب تحديد المطلوبات وانتقاء الافتراضات أحكاماً جوهرية. تستند الافتراضات المستخدمة إلى الخبرة السابقة والبيانات الداخلية الحالية ومؤشرات السوق الخارجية والمقاييس التي تعكس أسعار السوق الحالية الملحوظة والمعلومات المعلنة الأخرى. يتم تحديد الافتراضات والتقديرية الحذرة في تاريخ التقييم. كما يتم إجراء تقييم إضافي للافتراضات على أساس مستمر لضمان الوصول إلى التقييمات الواقعية والمعقولة.

إن تقديرات عقود التأمين على الحياة إما أن تستند إلى الافتراضات الحالية أو يتم احتسابها باستخدام الافتراضات الموضوعية في تاريخ إصدار العقد حيث يتم في هذه الحالة إضافة هامش للمخاطر والانحرافات المعاكسة بشكل عام. كما يتم وضع افتراضات فيما يتعلق بحالات الوفاة المستقبلية وحالات الإنهاء الاختيارية وعوائد الاستثمار ومصروفات الإدارة. إذا كانت المطلوبات غير ملائمة، يتم تغيير الافتراضات كي تعكس التقديرات الحالية.

فيما يلي الافتراضات الرئيسية التي يتسم تقييم المطلوبات بالحساسية بالنسبة لها على وجه الخصوص:

(ج) مخاطر التأمين (تتمة)
(1) عقود التأمين على الحياة (تتمة)

الافتراضات الرئيسية (تتمة)

* معدلات الوفاة والحالات المرضية

تستند الافتراضات إلى نماذج قوائم قطاع الأعمال والقوائم القومية لهذه المعدلات حسب نوع العقد المبرم والإقليم الذي يقطن فيه الشخص المؤمن عليه بحيث يعكس ذلك الخبرة السابقة الحديثة ويتم تعديلها في الوقت المناسب لكي تعكس خبرات المجموعة. يتم احتساب مخصص مناسب دون المبالغة في أخذ الحيطة للتحسينات المستقبلية المتوقعة. يتم تمييز الافتراضات حسب المهنة وفئة الاكتتاب ونوع العقد.

تؤدي الزيادة في معدلات الوفيات الفعلية إلى عدد كبير من التعويضات وقد تظهر التعويضات في وقت أقرب مما هو متوقع مما يؤدي إلى زيادة المصروفات وانخفاض الأرباح التي يحصل عليها المساهمون.

* المدى العمري

تستند الافتراضات إلى معدلات قياسية يتم تعديلها متى كان ذلك ملائماً على نحو يعكس المخاطر الخاصة بالمجموعة. يتم احتساب مخصص مناسب ولكن دون المبالغة في أخذ الحيطة للتحسينات المستقبلية المتوقعة. يتم تمييز الافتراضات حسب المهنة وفئة الاكتتاب ونوع العقد.

تؤدي الزيادة في معدلات العمر إلى الزيادة في عدد مدفوعات المعاشات وينتج عن ذلك زيادة المصروفات وانخفاض الأرباح التي يحصل عليها المساهمون.

* عوائد الاستثمار

يتم الوصول إلى المتوسط المرجح لمعدل العائد استناداً إلى محفظة نموذجية من المفترض أنها تدعم المطالبات وتتفق مع الاستراتيجية طويلة الأجل لتوزيع الموجودات. تستند هذه التقديرات إلى عوائد السوق الحالية بالإضافة إلى التوقعات حول التطورات الاقتصادية والمالية المستقبلية.

تؤدي الزيادة في عائد الاستثمار إلى خفض المصروفات وزيادة الأرباح التي يحصل عليها المساهمون.

* المصروفات

تعكس افتراضات مصروفات التشغيل التكاليف المتوقعة لضمان استمرار السياسات السارية وتطبيقها والمصروفات غير المباشرة المرتبطة بها. يؤخذ مستوى المصروفات الحالي كأساس مناسب للمصروفات ويتم تعديله حسب التضخم المتوقع في المصروفات متى كان ذلك مناسباً.

تؤدي الزيادة في مستويات المصروفات إلى زيادة الإنفاق وبالتالي انخفاض الأرباح التي يحصل عليها المساهمون.

* معدلات السقوط والتخلي

تتعلق معدلات السقوط بإنهاء الوثائق بسبب عدم سداد أقساط التأمين. أما معدلات التخلي فتتعلق بإنهاء الاختياري للوثائق من قبل حاملي هذه الوثائق. يتم تحديد افتراضات إنهاء الوثائق باستخدام المقاييس الإحصائية استناداً إلى الخبرة المتوفرة لدى المجموعة وتختلف حسب نوع المنتج ومدة الوثيقة واتجاهات البيع.

تؤدي الزيادة في معدلات السقوط في وقت مبكر من فترة وثيقة التأمين إلى انخفاض الأرباح التي يحصل عليها المساهمون، بينما تتميز الزيادات اللاحقة بحيادية التأثير.

* معدل الخصم

تحدد مطلوبات التأمين على الحياة بمجموع القيمة المخصومة للمزايا المتوقعة والمصروفات الإدارية المستقبلية التي تتعلق بالعقد مباشرة، ناقصاً القيمة المخصومة للأقساط النظرية المتوقعة والمطلوب توفرها للوفاء بتلك التدفقات النقدية المستقبلية الصادرة إلى خارج المجموعة. تستند معدلات الخصم إلى معدل الخصم المعلن من قبل بنك الكويت المركزي ويتم تعديله ليناسب تعرض المجموعة للمخاطر الخاصة بها.

يؤدي انخفاض معدل الخصم إلى زيادة قيمة مطلوبات التأمين وبالتالي انخفاض الأرباح التي يحصل عليها المساهمون.

إن الافتراضات ذات التأثير الأكبر على بيان المركز المالي المجمع وبيان الدخل المجمع للمجموعة هي كما يلي:

شركة وربة للتأمين ش.م.ك.ع. وشركتها التابعة

إيضاحات حول البيانات المالية المجمعة

كما في للسنة المنتهية في 31 ديسمبر 2019

إدارة المخاطر (تتمة) 23

(ج) مخاطر التأمين (تتمة)
عقد التأمين على الحياة (تتمة)
الوقتراضات الرئيسية (تتمة)

معلومات الرقيات والحالات المرجعية	عوائد الاستثمار		معدلات السقوط والتخلي		معدلات الخصم		مصرفقات التجديد		معدل التضخم	
	2018	2019	2018	2019	2018	2019	2018	2019	2018	2019
معدلات الرقيات والحالات المرجعية	40%	40%	0%	0%	3.50%	3.50%	5%	5%	لا يطبق	لا يطبق
مخاطر الاحتفاظ وفقا لنوع النشاط الذي يؤثر على صافي المطوبات عقود الاستثمار:	40%	40%	0%	0%	3.50%	3.50%	5%	5%	لا يطبق	لا يطبق
مخاطر التأمين (تتمة)	40%	40%	0%	0%	3.50%	3.50%	5%	5%	لا يطبق	لا يطبق
عقد التأمين على الحياة (تتمة)	40%	40%	0%	0%	3.50%	3.50%	5%	5%	لا يطبق	لا يطبق
الوقتراضات الرئيسية (تتمة)	40%	40%	0%	0%	3.50%	3.50%	5%	5%	لا يطبق	لا يطبق

(ج) مخاطر التأمين (تتمة)
(أ) عقود التأمين على الحياة (تتمة)
الافتراضات الرئيسية (تتمة)

تحليلات الحساسية

إن ارتباط الافتراضات مع بعضها البعض سيكون له تأثير جوهري في تحديد الالتزامات النهائية للتعويضات. يجب ملاحظة أن الحركات في هذه الافتراضات غير خطية. كما تتنوع معلومات الحساسية حسب الافتراضات الاقتصادية الحالية حيث يرجع ذلك بصورة رئيسية إلى تأثير التغيرات في التكلفة الفعلية والقيمة الزمنية للخيارات والضمانات. تمثل الخيارات والضمانات عند توفرها السبب الرئيسي في عدم تماثل تحليلات الحساسية.

(2) عقود التأمينات العامة

تصدر المجموعة بصورة أساسية الأنواع التالية من عقود التأمينات العامة: التأمين البحري والطيران والتأمين ضد حوادث السيارات والحرائق. عادة ما تغطي وثائق التأمينات العامة ضد المخاطر فترة اثني عشر شهراً.

بالنسبة لعقود التأمينات العامة، تنتج المخاطر الأكثر جوهرياً من التغيرات المناخية والكوارث الطبيعية والأنشطة الإرهابية التي تغطيها أعمال التأمين ضد الحرائق فقط.

كما تغطي عقود التأمين المبرمة بين الحين والآخر المخاطر المرتبطة بالحوادث الفردية التي قد تعرض المجموعة للعديد من مخاطر التأمين. قامت المجموعة بشكل كافٍ بعمليات إعادة التأمين فيما يتعلق بمخاطر التأمين التي قد تتضمن إجراءات تقاضي ذات أهمية.

لا تتنوع هذه المخاطر بصورة كبيرة فيما يتعلق بموقع المخاطر المؤمن عليها من قبل المجموعة ونوع هذه المخاطر والقطاع.

تتحسن معدلات تنوع المخاطر من خلال الاختيار بعناية وتطبيق إستراتيجيات الاكتتاب التي يتم وضعها لضمان تنوع المخاطر من حيث نوع المخاطر ومستوى المزايا المؤمن عليها. ويتحقق ذلك بصورة كبيرة من خلال التنوع عبر قطاعات الأعمال. كما أن سياسات مراجعة التعويضات بدقة بغرض تقييم كافة التعويضات الجديدة والمستمرة والمراجعة المنتظمة التفصيلية لإجراءات التعامل مع التعويضات والتحقيق المتكرر في حالات التعويضات الزائفة الممكنة تمثل جميعاً السياسات والإجراءات المطبقة للحد من المخاطر التي تواجهها المجموعة. كما تطبق المجموعة سياسة الإدارة النشطة والمتابعة الفورية للتعويضات بهدف الحد من تعرض المجموعة للتطورات المستقبلية غير المتوقعة والتي قد تؤثر سلباً على المجموعة.

كما استطاعت المجموعة أيضاً الحد من تعرضها للمخاطر عن طريق فرض حد أقصى لمبالغ التعويضات الخاصة ببعض العقود بالإضافة إلى استخدام ترتيبات إعادة التأمين للحد من التعرض للكوارث (مثل قطاع أعمال التأمين ضد الحرائق). إن الهدف من إستراتيجيات الاكتتاب وإعادة التأمين هو الحد من مخاطر التعرض للكوارث وفقاً لحد أقصى محدد مسبقاً بحسب قدرة المجموعة على تحمل المخاطر وفقاً لما تحدده الإدارة.

شركة وربة للتأمين ش.م.ك.ع. وشركتها التابعة

إيضاحات حول البيانات المالية المجمعة
كما في والسنة المنتهية في 31 ديسمبر 2019

23 إدارة المخاطر (تتمة)

(ج) مخاطر التأمين (تتمة)
(2) عقود التأمينات العامة (تتمة)
الافتراضات الرئيسية (تتمة)

جدول تطور التعويضات

يوضح الجدول التالي التعويضات المترتبة لقطاعات التأمينات العامة وتأمينات الحياة والتأمين الطبي، بما في ذلك التعويضات في كل سنة من سنوات الحادث في تاريخ التقارير المالية في تاريخ بيان المركز المالي بالإضافة إلى المدفوعات المترتبة حتى تاريخه. يتم تحويل تقديرات التعويضات المترتبة والمدفوعات المترتبة إلى عملة العرض بمتوسط أسعار صرف العملات الأجنبية السائدة في السنة المالية الحالية.

المجموع	2019	2018	2017	2016	2015	2014	31 ديسمبر 2019
دينار كويتي	دينار كويتي	دينار كويتي	دينار كويتي	دينار كويتي	دينار كويتي	دينار كويتي	التقدير الحالي للتعويضات المترتبة المتكبدة
128,698,660	13,290,013	53,028,592	11,884,233	14,480,854	16,690,418	19,324,550	
-	4,251,498	3,265,281	4,961,305	8,682,931	8,925,925	7,890,483	في نهاية سنة الحادث
-	-	12,488,847	9,161,498	11,944,387	12,781,881	12,846,917	بعد سنة واحدة
-	-	-	11,711,718	12,420,374	14,133,410	13,513,775	بعد سنتين
-	-	-	-	13,093,645	14,270,249	13,422,232	بعد ثلاث سنوات
-	-	-	-	-	14,838,288	13,538,565	بعد أربع سنوات
-	-	-	-	-	-	13,680,054	بعد خمس سنوات
70,064,050	4,251,498	12,488,847	11,711,718	13,093,645	14,838,288	13,680,054	المدفوعات المترتبة حتى تاريخه
58,634,610	9,038,515	40,539,745	172,515	1,387,209	1,852,130	5,644,496	مجموع التعويضات تحت التسوية والتعويضات المتكبدة التي لم يتم الإبلاغ عنها في 31 ديسمبر 2019
المجموع	2018	2017	2016	2015	2014	31 ديسمبر 2018	التقدير الحالي للتعويضات المترتبة المتكبدة
دينار كويتي	دينار كويتي	دينار كويتي	دينار كويتي	دينار كويتي	دينار كويتي	دينار كويتي	
98,586,416	35,219,698	11,853,221	15,139,635	16,352,725	20,021,137		
-	3,265,281	4,961,305	8,682,931	8,925,925	7,890,483		في نهاية سنة الحادث
-	-	9,161,498	11,944,387	12,781,881	12,846,917		بعد سنة واحدة
-	-	-	12,420,374	14,133,410	13,513,775		بعد سنتين
-	-	-	-	14,270,249	13,422,232		بعد ثلاث سنوات
-	-	-	-	-	13,538,565		بعد أربع سنوات
52,655,967	3,265,281	9,161,498	12,420,374	14,270,249	13,538,565		المدفوعات المترتبة حتى تاريخه
45,930,449	31,954,417	2,691,723	2,719,261	2,082,476	6,482,572		مجموع التعويضات تحت التسوية والتعويضات المتكبدة التي لم يتم الإبلاغ عنها في 31 ديسمبر 2018

شركة وربة للتأمين ش.م.ك.ع. وشركتها التابعة

إيضاحات حول البيانات المالية المجمعة
كما في والسنة المنتهية في 31 ديسمبر 2019

23 إدارة المخاطر (تتمة)

(ج) مخاطر التأمين (تتمة)
(2) عقود التأمينات العامة (تتمة)

يبين الجدول التالي تركيزات التزامات عقود التأمينات العامة حسب نوع العقد:

صافي المطالبات	حصة معيدي التأمين في المطالبات	مجمل المطالبات	
دينار كويتي	دينار كويتي	دينار كويتي	
4,626,738	(835,883)	5,462,621	سيارات
414,389	(956,568)	1,370,957	تأمين البحري والطيران
2,160,947	(42,517,149)	44,678,096	الحوادث العامة
537,124	(1,191,015)	1,728,139	الحريق
7,739,198	(45,500,615)	53,239,813	الإجمالي
31 ديسمبر 2018			
4,336,808	(969,850)	5,306,658	سيارات
828,462	(955,115)	1,783,577	تأمين البحري والطيران
2,062,637	(25,572,915)	27,635,552	الحوادث العامة
1,024,940	(2,628,636)	3,653,576	الحريق
8,252,847	(30,126,516)	38,379,363	الإجمالي

الافتراضات الرئيسية

يتمثل الافتراض الأساسي الذي تستند إليه التقديرات في الخبرات السابقة المتوفرة لدى المجموعة حول تطورات المطالبات. ويتضمن ذلك الافتراضات المتعلقة بمتوسط تكاليف المطالبات والتعامل معها وعوامل تضخم المطالبات وعدد تلك المطالبات لكل سنة. كما يتم استخدام أحكام نوعية إضافية لتقييم مدى عدم إمكانية تطبيق الاتجاهات السابقة على المستقبل، مثل معدل الوقوع لمرة واحدة والتغيرات في عوامل السوق مثل الموقف العام حول المطالبات والظروف الاقتصادية بالإضافة إلى العوامل الداخلية مثل مكونات محفظة التأمين وشروط وثيقة التأمين وإجراءات معالجة المطالبات. كما يتم الاستعانة بالأحكام لتقييم إلى أي مدى يمكن أن تؤثر العوامل الخارجية مثل الأحكام القضائية والتشريعات الحكومية على التقديرات.

كما تتضمن الافتراضات الرئيسية الأخرى تنوع أسعار الفائدة والتأخر في السداد والتغيرات في أسعار العملات الأجنبية.

تحليلات الحساسية

يتسم مخصص المطالبات عقود التأمينات العامة بالحساسية إلى الافتراضات الرئيسية الموضحة أعلاه. لقد تعذر قياس حساسية بعض الافتراضات مثل التغيرات التشريعية أو عدم التأكد في أثناء عملية وضع التقديرات. تم إجراء التحليل التالي للحركات المحتملة بصورة معقولة في الافتراضات الرئيسية، مع الاحتفاظ بكافة الافتراضات الأخرى ثابتة، بما يبين التأثير على مجمل وصافي المطالبات والربح قبل الضرائب.

التأثير على الأرباح	التأثير على صافي المطالبات	التأثير على مجمل المطالبات	التغير في الافتراضات %	
الف دينار كويتي	الف دينار كويتي	الف دينار كويتي		
294,526	294,526	582,906	2	الزيادة في معدل الخصائر الكلي

شركة وربة للتأمين ش.م.ك.ع. وشركتها التابعة

إيضاحات حول البيانات المالية المجمعة
كما في وللسنة المنتهية في 31 ديسمبر 2019

23 إدارة المخاطر (تتمة)

(ج) مخاطر التأمين (تتمة)
(2) عقود التأمين العامة (تتمة)
تحليلات الحساسية (تتمة)

التأثير على الأرباح ألف دينار كويتي	التأثير على صافي المطالبات ألف دينار كويتي	التأثير على مجمل المطالبات ألف دينار كويتي	التغير في الافتراضات %	31 ديسمبر 2018
285,777	285,777	597,690	2	الزيادة في معدل الخسائر الكلي

(د) المخاطر المالية
(1) مخاطر الائتمان

إن مخاطر الائتمان هي مخاطر تنشأ نتيجة تكبد أحد أطراف أداة مالية خسائر مالية نتيجة تخلف الطرف الآخر عن الوفاء بالالتزامات.

• يتم إسناد عمليات إعادة التأمين إلى أطراف مقابلة ذات تصنيف ائتماني جيد وتتجنب المجموعة تركيز المخاطر عن طريق اتباع إرشادات السياسة التالية فيما يتعلق بحدود الأطراف المقابلة والتي يتم تحديدها سنوياً من قبل مجلس الإدارة وتخضع للمراجعات الدورية. تقوم الإدارة في تاريخ كل تقرير مالي بتقييم الملاءة المالية لمعيدي التأمين وتحديث إستراتيجية شراء عقود إعادة التأمين مع التأكد من توفر المخصص المناسب للانخفاض في القيمة.

• تستمر مخاطر الائتمان المتعلقة بأرصدة العملاء والتي يتم التعرض لها نتيجة عدم سداد أقساط التأمين فقط خلال فترة السماح المحددة في وثيقة التأمين حتى انتهاء الصلاحية أو عند سداد الوثيقة أو إنهاؤها. يتم خصم العمولات المدفوعة إلى الوسطاء مقابل المبالغ المدينة المستحقة من هؤلاء الوسطاء لتذليل مخاطر الديون المشكوك في تحصيلها.

يوضح الجدول التالي الحد الأقصى للتعرض لمخاطر الائتمان بالنسبة لبنود بيان المركز المالي المجموع:

31 ديسمبر 2019				التعرض لمخاطر الائتمان وفقاً لتصنيف الموجودات المالية حسب نوع التأمين
التأمين على الحياة والتأمين الطبي	عمليات إعادة التأمين	الإجمالي	دينار كويتي	
157,374	103,536	414,143	دينار كويتي	أرصدة لدى البنوك ودائع ثابتة
2,535,208	1,667,900	6,671,600	دينار كويتي	موجودات مالية متاحة للبيع - سندات
2,233,847	1,469,633	5,878,541	دينار كويتي	موجودات مالية مدرجة بالقيمة العادلة من خلال الأرباح أو الخسائر - سندات
2,487,682	1,636,633	6,546,532	دينار كويتي	مدينو التأمين وأعادة التأمين موجودات أخرى
5,131,452	3,375,956	13,503,821	دينار كويتي	قروض مكفولة بضمان وثائق التأمين على الحياة حصة إعادة التأمين في احتياطي التعويضات تحت التسوية
2,317,038	1,524,367	6,097,469	دينار كويتي	
10,067	6,622	26,491	دينار كويتي	
18,697,023	12,300,673	49,202,692	دينار كويتي	
33,569,691	22,085,320	88,341,289	دينار كويتي	إجمالي التعرض لمخاطر الائتمان

شركة وربة للتأمين ش.م.ك.ع. وشركتها التابعة

إيضاحات حول البيانات المالية المجمعة
كما في والسنة المنتهية في 31 ديسمبر 2019

23 إدارة المخاطر (تتمة)

(د) المخاطر المالية (تتمة)
(1) مخاطر الائتمان (تتمة)

31 ديسمبر 2018				التعرض لمخاطر الائتمان وفقاً لتصنيف الموجودات المالية حسب نوع التأمين
الإجمالي دينار كويتي	عمليات إعادة التأمين دينار كويتي	التأمين على الحياة والتأمين الطبي دينار كويتي	تأمين المخاطر العامة دينار كويتي	
2,120,067	530,016	784,425	805,626	أرصدة لدى البنوك
6,675,057	1,668,764	2,469,771	2,536,522	ودائع ثابتة
3,412,000	853,000	1,262,440	1,296,560	موجودات مالية متاحة للبيع - سندات
5,879,597	1,469,899	2,175,451	2,234,247	موجودات مالية مدرجة بالقيمة العادلة من خلال الأرباح أو الخسائر - سندات
19,388,324	4,847,081	7,173,680	7,367,563	مدينو التأمين وإعادة التأمين
6,802,562	1,700,641	2,516,948	2,584,973	موجودات أخرى
22,650	5,663	8,379	8,608	قروض مكفولة بضمان وثائق التأمين على الحياة حصصة إعادة التأمين في احتياطي التعويضات
34,146,156	8,536,539	12,634,078	12,975,539	تحت التسوية
78,446,413	19,611,603	29,025,172	29,809,638	إجمالي التعرض لمخاطر الائتمان

يوضح الجدول أدناه المعلومات المتعلقة بالتعرض لمخاطر الائتمان على الموجودات المالية عن طريق تصنيف الموجودات وفقاً لتصنيفات الائتمان الدولية للأطراف المقابلة. يشير التصنيف "أ" إلى التوقعات بمخاطر منخفضة للتعثر بينما يشير التصنيف "ب" إلى وجود مخاطر تعثر مادية ولكن مع الحفاظ على قدر ضئيل من السلامة. وتعتبر الموجودات التي لا تندرج ضمن الفئتين "أ" و"ب" كغير مصنفة.

التعرض لمخاطر الائتمان وفقاً لتصنيف الموجودات المالية طبقاً لوكالات تصنيفات الائتمان الدولية				
الإجمالي دينار كويتي	غير مصنّف دينار كويتي	ب دينار كويتي	أ دينار كويتي	
414,143	-	-	414,143	أرصدة لدى البنوك
6,671,600	-	-	6,671,600	ودائع ثابتة
5,878,541	-	-	5,878,541	موجودات مالية متاحة للبيع - سندات
6,546,532	-	-	6,546,532	موجودات مالية مدرجة بالقيمة العادلة من خلال الأرباح أو الخسائر - سندات
13,503,821	-	2,700,764	10,803,057	مدينو التأمين وإعادة التأمين
6,097,469	1,524,366	1,524,368	3,048,735	موجودات أخرى
26,491	-	-	26,491	قروض مكفولة بضمان وثائق التأمين على الحياة حصصة إعادة التأمين في احتياطي التعويضات تحت التسوية
49,202,692	-	9,840,538	39,362,154	
88,341,289	1,524,366	14,065,670	72,751,253	إجمالي التعرض لمخاطر الائتمان

شركة وربة للتأمين ش.م.ك.ع. وشركتها التابعة

إيضاحات حول البيانات المالية المجمعة
كما في للسنة المنتهية في 31 ديسمبر 2019

23 إدارة المخاطر (تتمة)

(د) المخاطر المالية (تتمة)
(1) مخاطر الائتمان (تتمة)

الإجمالي دينار كويتي	غير مصنّف دينار كويتي	ب دينار كويتي	ا دينار كويتي	التعرض لمخاطر الائتمان وفقاً لتصنيف الموجودات المالية طبقاً لوكالات تصنيفات الائتمان الدولية
				31 ديسمبر 2018
2,120,067	-	-	2,120,067	أرصدة لدى البنوك
6,675,057	-	-	6,675,057	ودائع ثابتة
3,412,000	-	-	3,412,000	موجودات مالية متاحة للبيع - سندات موجودات مالية مدرجة بالقيمة العادلة من خلال الأرباح أو الخسائر - سندات
5,879,597	-	-	5,879,597	مدينو التأمين وإعادة التأمين
19,388,324	-	3,877,664	15,510,660	موجودات أخرى
6,802,562	1,700,639	1,700,641	3,401,282	قروض مكفولة بضمان وثائق التأمين على الحياة حصة إعادة التأمين في احتياطي التعويضات تحت التسوية
22,650	-	-	22,650	
34,146,156	-	6,829,231	27,316,925	
78,446,413	1,700,639	12,407,536	64,338,238	إجمالي التعرض لمخاطر الائتمان

(2) مخاطر السيولة

إن مخاطر السيولة هي مخاطر مواجهة المجموعة لصعوبات في توفير الأموال اللازمة للوفاء بالالتزامات المرتبطة بالأدوات المالية.

قد تنتج مخاطر السيولة من العجز عن بيع الموجودات المالية بصورة سريعة وبقيمة مقاربة لقيمتها العادلة. تراقب الإدارة متطلبات السيولة على أساس يومي وتتأكد من توفر الأموال الكافية. لدى المجموعة سيولة كافية وبالتالي لا تلجأ إلى القروض في سياق الأعمال الطبيعي.

يلخص الجدول التالي قائمة استحقاق المطلوبات المالية لدى المجموعة على أساس الالتزامات التعاقدية المتبقية غير المخصومة في 31 ديسمبر. كانت قائمة استحقاق المطلوبات المالية في 31 ديسمبر كما يلي:

الإجمالي دينار كويتي	أكثر من سنة دينار كويتي	خلال سنة واحدة دينار كويتي	31 ديسمبر 2019
9,177,949	257,780	8,920,169	دائنو تأمين وإعادة تأمين
6,599,068	1,739,210	4,859,858	مطلوبات أخرى
15,777,017	1,996,990	13,780,027	
الإجمالي دينار كويتي	أكثر من سنة دينار كويتي	خلال سنة واحدة دينار كويتي	31 ديسمبر 2018
202,818	-	202,818	حساب مكتشف لدى البنك
13,727,043	262,216	13,464,827	دائنو تأمين وإعادة تأمين
5,776,152	1,724,597	4,051,555	مطلوبات أخرى
19,706,013	1,986,813	17,719,200	

23 إدارة المخاطر (تتمة)

(د) المخاطر المالية (تتمة)

(3) مخاطر السوق

إن مخاطر السوق هي مخاطر تقلب القيمة العادلة أو التدفقات النقدية المستقبلية لأداة مالية بسبب التغيرات في أسعار السوق. تتكون مخاطر السوق من ثلاثة أنواع من المخاطر: مخاطر العملات ومخاطر أسعار الفائدة ومخاطر أسعار الأسهم.

(أ) مخاطر العملات

إن مخاطر العملات هي مخاطر تقلب القيمة العادلة للتدفقات النقدية المستقبلية لأداة مالية بسبب التغيرات في أسعار صرف العملات الأجنبية.

إن الموجودات المالية لدى المجموعة مدرجة بصورة أساسية بنفس عملات التزامات عقود التأمين والاستثمارات، مما يخفف من مخاطر أسعار تحويل العملات الأجنبية. وبالتالي، فإن مخاطر العملات الأجنبية الرئيسية تنشأ من الموجودات والمطلوبات المدرجة بعملات غير العملات التي من المتوقع استخدامها في سداد التزامات عقود التأمين والاستثمار. تدير المجموعة مخاطر العملات الأجنبية بكفاءة من خلال الأدوات المالية.

تم إجراء التحليل التالي للحركات المحتملة بصورة معقولة في المتغيرات الرئيسية مع الاحتفاظ بكافة المتغيرات الأخرى ثابتة، حيث يوضح التأثير على الأرباح نتيجة التغيرات في القيمة العادلة للموجودات والمطلوبات ذات الحساسية للعملات. إن ارتباط المتغيرات ببعضها البعض ينطوي على تأثير جوهري في تحديد التأثير النهائي على مخاطر السوق، ولكي يتضح التأثير الناتج من التباين في المتغيرات، كان واجباً تعديل المتغيرات على أساس فردي. يجب ملاحظة أن الحركات في هذه المتغيرات غير خطية. إن تأثير انخفاض الأرباح والإيرادات الشاملة الأخرى من المتوقع أن يعادل ويعكس تأثير الزيادة الموضحة.

2018		2019		التباين في المتغيرات %	
التأثير على الإيرادات الشاملة الأخرى دينار كويتي	التأثير على ربح السنة دينار كويتي	التأثير على الإيرادات الشاملة الأخرى دينار كويتي	التأثير على ربح السنة دينار كويتي		
46,992	338,658	169,891	328,603	±5	الدولار الأمريكي
230,516	-	238,672	-	±5	دينار بحريني

(ب) مخاطر أسعار الفائدة

تنتج مخاطر أسعار الفائدة من احتمال تأثير التغيرات في أسعار الفائدة على الأرباح المستقبلية أو القيمة العادلة للأدوات المالية. تتعرض المجموعة لمخاطر أسعار الفائدة على موجوداتها ومطلوباتها التي تحمل فائدة.

إن حساسية بيان الدخل المجمع تتمثل في تأثير التغيرات المقدر في أسعار الفائدة على ربح المجموعة قبل حصة مؤسسة الكويت للتقدم العلمي وضريبة دعم العمالة الوطنية والزكاة ومكافأة أعضاء مجلس الإدارة، وذلك استناداً إلى الموجودات والمطلوبات المالية ذات المعدلات المتغيرة المحفوظ بها كما في 31 ديسمبر 2019 و2018.

لا تتعرض المجموعة لمخاطر أسعار الفائدة حيث أن معظم الموجودات والمطلوبات التي تحمل فائدة مدرجة بمعدلات فائدة ثابتة.

(ج) مخاطر أسعار الأسهم

تنشأ مخاطر أسعار الأسهم نتيجة التغير في القيمة العادلة للاستثمارات في أسهم. تقوم المجموعة بإدارة مخاطر أسعار الأسهم من خلال تنويع الاستثمارات بالنسبة للتوزيع الجغرافي وتركز قطاعات الأعمال.

فيما يلي التأثير على الإيرادات الشاملة الأخرى، نتيجة التغير في القيمة العادلة للموجودات المالية المتاحة للبيع في 31 ديسمبر بسبب التغير بنسبة ±10% في مؤشرات السوق التالية، مع الاحتفاظ بكافة المتغيرات الأخرى ثابتة كما يلي:

2018	2019	مؤشرات السوق
892,839	803,555	الكويت
463,816	510,198	أخرى

24 إدارة رأس المال

إن هدف المجموعة الرئيسي من إدارة رأس المال هو ضمان المحافظة على معدلات رأس المال الجيدة لدعم الأعمال التي تقوم بها وتحقيق أعلى قيمة يحصل عليها المساهمون.

تقوم المجموعة بإدارة هيكل رأس المال وإجراء تعديلات عليه في ضوء التغيرات في الظروف الاقتصادية للمحافظة على هيكل رأس المال أو تعديله، قد تقوم المجموعة بتعديل مدفوعات توزيعات الأرباح إلى المساهمين أو إصدار أسهم جديدة.

تراقب المجموعة رأس المال باستخدام معدل الإقراض وهو صافي الدين مقسوماً على إجمالي رأس المال زائداً صافي الدين. تُدرج المجموعة المطالبات الناتجة عن عقود التأمين والدائنين والقروض محددة الأجل ناقصاً النقد والنقد المعادل ضمن صافي الدين. يتضمن رأس المال حقوق الملكية الخاصة بالمجموعة.

2018 دينار كويتي	2019 دينار كويتي	
52,202,771	65,285,130	المطلوبات الناتجة من عقود التأمين
19,503,195	15,777,017	دائنو التأمين وإعادة التأمين
202,818	-	حساب مكشوف لدى البنك
		ناقصاً:
(2,120,067)	(414,143)	الأرصدة لدى البنوك والنقد
<u>69,788,717</u>	<u>80,648,004</u>	صافي الدين
		إجمالي رأس المال
35,913,147	38,077,865	
<u>105,701,864</u>	<u>118,725,869</u>	إجمالي رأس المال وصافي الدين
66%	68%	معدل الإقراض

25 القيمة العادلة للأدوات المالية

تتكون الأدوات المالية من الموجودات والمطلوبات المالية.

تتكون الموجودات المالية من الموجودات المالية المتاحة للبيع والموجودات المالية المدرجة بالقيمة العادلة من خلال الأرباح أو الخسائر، والمدينين والودائع الثابتة والأرصدة لدى البنوك. وتتكون المطلوبات المالية القروض والأرصدة الائتمانية.

إن القيمة العادلة للأدوات المالية لا تختلف بصورة مادية عن قيمتها الدفترية، باستثناء بعض الموجودات المالية المتاحة للبيع المدرجة بالتكلفة، بمبلغ 2,500,000 دينار كويتي (2018: 3,546,208 دينار كويتي) (إيضاح 7).

تستخدم المجموعة الجدول الهرمي التالي لتحديد القيمة العادلة للأدوات المالية والإفصاح عنها حسب أسلوب التقييم:

المستوى 1: الأسعار المعلنة (غير المعدلة) في الأسواق النشطة لموجودات ومطلوبات مماثلة؛

المستوى 2: أساليب فنية أخرى تكون جميع مدخلاتها ذات تأثير جوهري على القيمة العادلة المسجلة والملاحظة بشكل مباشر أو غير مباشر؛

المستوى 3: أساليب فنية أخرى تستخدم مدخلات ذات تأثير جوهري على القيمة العادلة المسجلة والتي لا تستند إلى المعلومات المعروضة في السوق.

شركة وربة للتأمين ش.م.ك.ع. وشركتها التابعة

إيضاحات حول البيانات المالية المجمعة
كما في للسنة المنتهية في 31 ديسمبر 2019

25 القيمة العادلة للأدوات المالية (تتمة)

يوضح الجدول التالي تحليل الأدوات المالية المسجلة بالقيمة العادلة حسب مستوى الجدول الهرمي للقيمة العادلة:

إجمالي القيمة العادلة دينار كويتي	مدخلات جوهرية غير ملحوظة (المستوى 3) دينار كويتي	مدخلات جوهرية ملحوظة (المستوى 2) دينار كويتي	أسعار معلنة في أسواق نشطة (المستوى 1) دينار كويتي
7,911,186	-	-	7,911,186
17,945,323	723,284	3,378,541	13,843,498
25,856,509	723,284	3,378,541	21,754,684

31 ديسمبر 2019

موجودات مالية مدرجة بالقيمة العادلة من خلال الأرباح أو الخسائر
موجودات مالية متاحة للبيع
الإجمالي

إجمالي القيمة العادلة دينار كويتي	مدخلات جوهرية غير ملحوظة (المستوى 3) دينار كويتي	مدخلات جوهرية ملحوظة (المستوى 2) دينار كويتي	أسعار معلنة في أسواق نشطة (المستوى 1) دينار كويتي
6,904,762	-	-	6,904,762
13,566,553	604,602	-	12,961,951
20,471,315	604,602	-	19,866,713

31 ديسمبر 2018

موجودات مالية مدرجة بالقيمة العادلة من خلال الأرباح أو الخسائر
موجودات مالية متاحة للبيع
الإجمالي

فيما يلي بيان المدخلات الجوهرية غير الملحوظة المستخدمة للتقييم الذي تم إجراؤه في تاريخ البيانات المالية المجمعة:

حساسية المدخلات للقيمة العادلة	النطاق	المدخلات الجوهرية غير الملحوظة	أسلوب التقييم السعر إلى القيمة الدفترية
إن الزيادة (النقص) بنسبة 10% في معدل الخصم لضعف التسويق والضعف في الضوابط الرقابية قد تؤدي إلى زيادة (نقص) في القيمة العادلة بمبلغ 72 ألف دينار كويتي.	10%	معدل الخصم لضعف التسويق وضعف الضوابط الرقابية	أسهم غير مسعرة
إن الزيادة (النقص) بنسبة 10% في السعر مقابل مضاعف القيمة الدفترية قد تؤدي إلى زيادة (نقص) في القيمة العادلة بمبلغ 66 ألف دينار كويتي.	10%	إن السعر مقابل مضاعف القيمة الدفترية "يمثل المبالغ المستخدمة عندما حددت المجموعة أن المشاركين في السوق قد يستخدمون نفس المضاعفات عند تسعير الاستثمارات"	السعر إلى القيمة الدفترية

يوضح الجدول التالي مطابقة المبلغ الافتتاحي والختامي للموجودات المالية ضمن المستوى 3 المسجلة بالقيمة العادلة.

صافي القيمة العادلة المسجلة في بيان الدخل الشامل المجمع دينار كويتي	صافي القيمة العادلة المسجلة في بيان الدخل المجمع دينار كويتي	صافي المشتريات والتحويلات والبيع والتسويات دينار كويتي	صافي القيمة العادلة المسجلة في بيان الدخل الشامل المجمع دينار كويتي
604,602	118,682	-	723,284
604,602	118,682	-	723,284

2019
موجودات مالية متاحة للبيع:

شركة وربة للتأمين ش.م.ك.ع. وشركتها التابعة

إيضاحات حول البيانات المالية المجمعة
كما في للسنة المنتهية في 31 ديسمبر 2019

25 القيمة العادلة للأدوات المالية (تتمة)

في نهاية السنة دينار كويتي	صافي المشتريات والتحويلات والتسويات دينار كويتي	صافي النتائج المسجلة في بيان الدخل المجمع دينار كويتي	صافي القيمة العادلة المسجلة في بيان الدخل الشامل المجمع دينار كويتي	في بداية السنة دينار كويتي	2018 موجودات مالية متاحة للبيع:
604,602	-	(68,879)	48,779	624,702	
604,602	-	(68,879)	48,779	624,702	