

نبني معاً مستقبلاً أكثر أماناً

التقرير السنوي 38th

التقرير السنوي لعام 2016

سجل تجاري رقم (24982) إجازة تأمين رقم (4)
تأسست الشركة بتاريخ 24 أكتوبر 1976
رمز تداول سوق الكويت للأوراق المالية (وربة ت)



صاحب السمو الشيخ صباح الاحمد الجابر الصباح

أمير دولة الكويت



سمو الشيخ نواف الاحمد الجابر الصباح

ولي عهد دولة الكويت



رؤيتنا، رسالتنا وقيمنا

6

جدول أعمال الجمعية العمومية لعام 2016

8

أبرز نتائج عام 2016

10

أعضاء مجلس الإدارة

14

رسالة رئيس مجلس الإدارة

16

رسالة الرئيس التنفيذي

20

نبذة عن الشركة

24

الدعم لخطط أعمالنا

28

حوكمة الشركات

30

البيانات المالية المجمعة

43

رؤيتنا ورسالتنا
مستمدة من
قيمنا الأصيلة

رؤيتنا

أن نحافظ على مكانتنا كشريك موثوق الذي يختاره العملاء دائماً.

رسالتنا

أن نعيد تعريف مبادئ النجاح والتأكيد بأنها تعتمد على العمل معاً.

قيمنا

- المصداقية
- النزاهة
- الشفافية

جدول أعمال الجمعية العامة العادية

للسنة المنتهية في 31 ديسمبر 2016

- (1) سماع تقرير مجلس الإدارة عن نشاط الشركة للسنة المالية المنتهية في 31 ديسمبر 2016.
- (2) سماع تقرير حوكمة الشركات وتقرير لجنة التدقيق عن السنة المالية المنتهية في 31 ديسمبر 2016، والمصادقة عليه.
- (3) سماع تقرير مراقبي الحسابات عن السنة المالية المنتهية في 31 ديسمبر 2016 والمصادقة عليه.
- (4) سماع التقرير الخاص بأية مخالفات رصدتها الجهات الرقابية عن السنة المالية المنتهية في 31 ديسمبر 2016 (إن وجدت).
- (5) اعتماد البيانات المالية الختامية والميزانية العمومية للسنة المالية المنتهية في 31 ديسمبر 2016 والمصادقة عليها.
- (6) اعتماد توصية مجلس الإدارة بعدم توزيع أرباح عن السنة المالية المنتهية في 31 ديسمبر 2016.
- (7) اعتماد توصية مجلس الإدارة بعدم صرف مكافآت لأعضاء مجلس الإدارة عن السنة المالية المنتهية في 31 ديسمبر 2016.
- (8) مناقشة إخلاء طرف السادة / أعضاء مجلس الإدارة عن كل ما يتعلق بتصرفاتهم القانونية و المالية والإدارية عن السنة المالية المنتهية في 31 ديسمبر 2016.
- (9) تفويض مجلس الإدارة بشراء أو بيع أسهم الشركة بما لا يتجاوز 10% من عدد أسهمها وذلك وفقاً لمواد القانون رقم (7) لسنة 2010 ولائحته التنفيذية وتعديلاتهما.
- (10) سماع تقرير التعاملات التي تمت مع الأطراف ذات الصلة عن السنة المالية المنتهية في 31 ديسمبر 2016 والمصادقة عليه.
- (11) تعيين أو إعادة تعيين مراقبي الحسابات من ضمن القائمة المعتمدة بأسماء مراقبي الحسابات لدى هيئة أسواق المال مع مراعاة مدة التغيير الإلزامي لمراقبي الحسابات وذلك للسنة المالية التي تنتهي في 31 ديسمبر 2017، وتفويض مجلس الإدارة في تحديد أتعابهم.

أبرز المؤشرات المالية والتشغيلية

بلغت الأقساط المكتتبة 35 مليون دينار كويتي

بلغت الأقساط المحتفظ 18 مليون دينار كويتي

بلغت إيرادات التشغيل 19.3 مليون دينار كويتي

بلغت أرباح الاستثمار 0.8 مليون دينار كويتي

بلغت الاحتياطات الفنية 24.8 مليون دينار كويتي

قيمة النقد والنقد المعادل والودائع الثابتة:

11,558,834 د.ك.

الأرباح الصافية:

276,236 د.ك.

1,688,051 د.ك. في 2015

ربحية السهم:

1.98 فلس

10.10 فلس في 2015

الأرباح المحصلة من النشاط التأميني:

175,381 د.ك.

1,159,743 د.ك. في 2015

العوائد الاستثمارية:

816,836 د.ك.

1,062,755 د.ك. في 2015



شهادة الأيزو 9001:2015
للسنة العاشرة على التوالي

MOODY'S

تصنيف Baa1
مع نظرة مستقبلية إيجابية

STANDARD
& POOR'S

رفع التصنيف الائتماني إلى +BBB
مع نظرة مستقبلية مستقرة

اتخذ مجلس الإدارة قرار الإستعانة بأحد الشركات الأمريكية ذات الخبرة العريقة في تطوير الأعمال، ألا وهي مجموعة بوسطن للإستشارات (BCG)، وذلك للعمل على إعادة الهيكلة الكاملة للشركة وتنمية وتطوير أعمالها من خلال خطة طموحة تبدأ من العام 2017 وحتى عام 2021.

أنهت الشركة 90% من متطلبات الإلتزام بشهادة الجودة في أمن المعلومات أيزو 27001:2013، وسوف يتم الإنتهاء منها والحصول على الشهادة خلال بدايات عام 2017.

الأقساط المكتتبة بالمليون دك

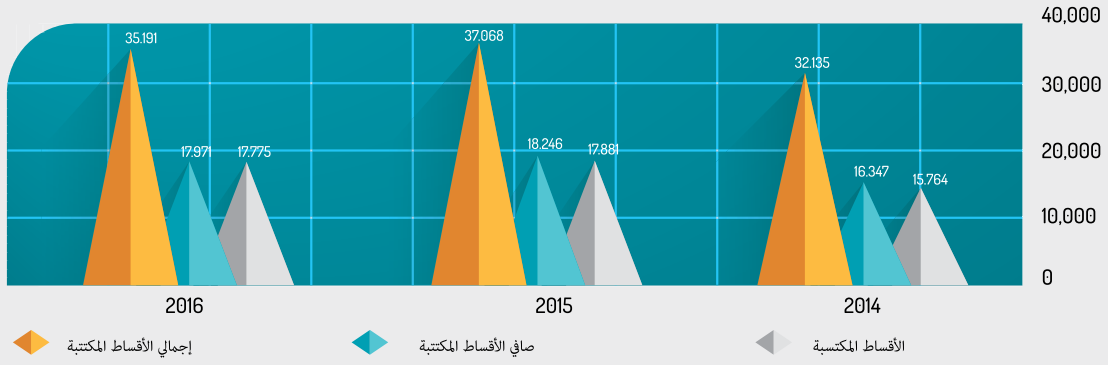

2016	2015	2014	
35,191	37,068	32,135	إجمالي الأقساط المكتتبة
17,971	18,246	16,347	صافي الأقساط المكتتبة
17,775	17,881	15,764	الأقساط المكتتبة

الأرباح التشغيلية بالمليون دك

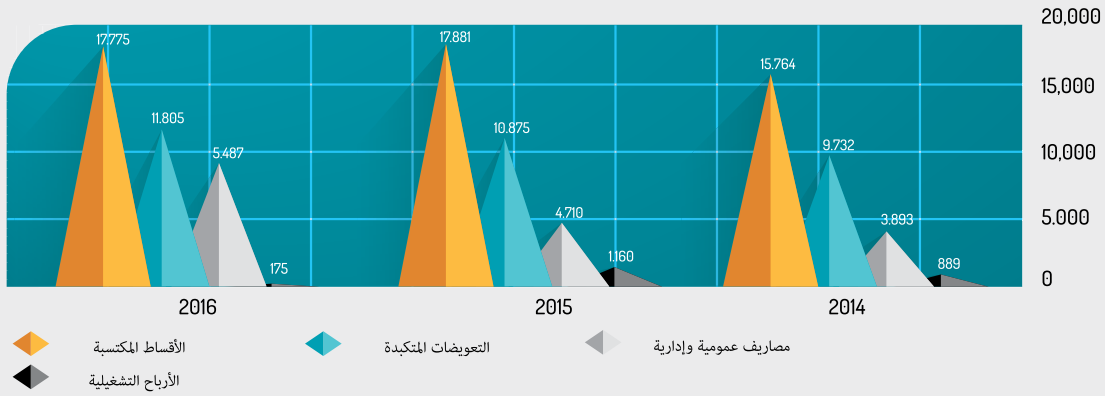

2016	2015	2014	
17,775	17,881	15,764	الأقساط المكتتبة
11,805	10,875	9,732	التعويضات المتكبدة
5,487	4,710	3,893	مصاريف عمومية وإدارية
175	1,160	889	الأرباح التشغيلية للإدارة

الأرباح الصافية بالمليون دك

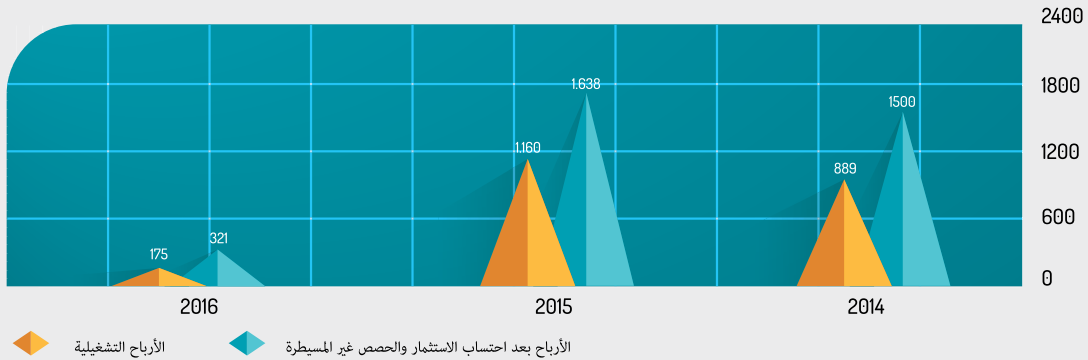

2016	2015	2014	
175	1,160	889	الأرباح التشغيلية
321	1,638	1,500	الأرباح بعد احتساب الاستثمار والحصص غير المسيطرة

الأرباح التشغيلية لكل إدارة بالمليون د.ك

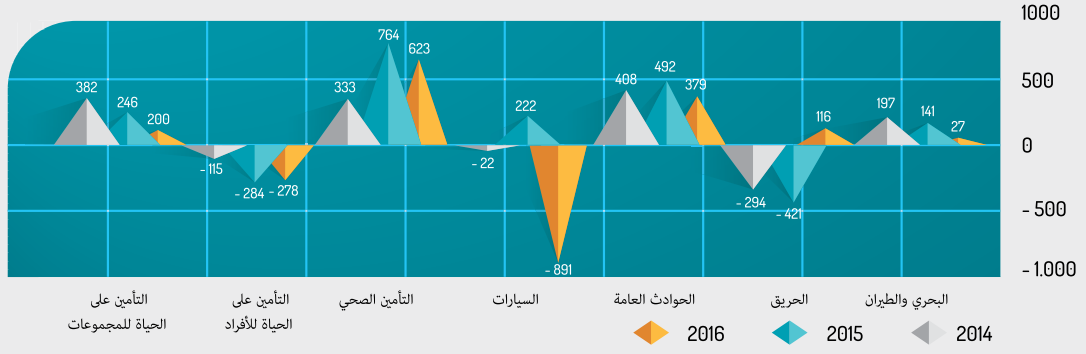

2016	2015	2014	
27	141	197	البحري والطيران
116	- 421	- 294	الحريق
379	492	408	الحوادث العامة
- 891	222	- 22	السيارات
623	764	333	التأمين الصحي
- 278	- 284	- 115	التأمين على الحياة للأفراد
200	246	382	التأمين على الحياة للمجموعات
175	1,160	889	إجمالي الأرباح التشغيلية

العوائد من الاستثمار بالمليون د.ك

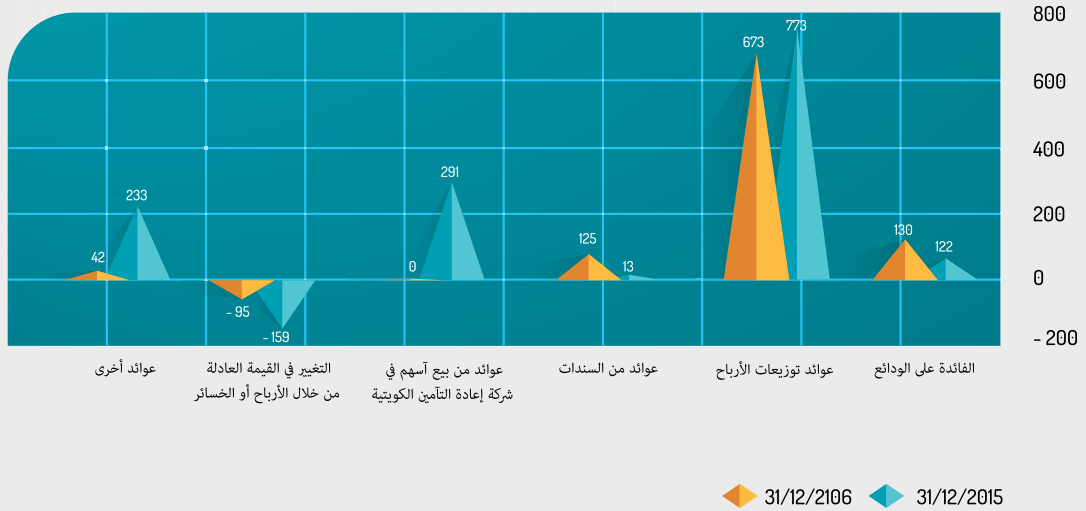

31/12/2016	31/12/2015	
130	122	الفائدة على الودائع
673	773	عوائد توزيعات الأرباح
125	13	عوائد من السندات
0	291	العوائد من بيع أسهم في شركة إعادة التأمين الكويتية
-95	-159	التغيير في القيمة العادلة من خلال الأرباح أو الخسائر
42	233	عوائد أخرى
875	1,273	المجموع

أعضاء مجلس إدارة وربة للتأمين

كما في 31 ديسمبر 2016



الشيخ / محمد الجراح الصباح
نائب رئيس مجلس الإدارة



السيد / أنور جواد بوخمسين
رئيس مجلس الإدارة



السيد / أحمد إبراهيم العصفور
عضو مجلس الإدارة



السيدة / نجاة حمد السويدي
عضو مجلس الإدارة



السيد / رائد جواد بوخمسين
عضو مجلس الإدارة



السيد / حازم علي المطيري
عضو مجلس الإدارة



السيد / صالح ناصر الصالح
عضو مجلس الإدارة

تقرير رئيس مجلس الإدارة

السادة المساهمين الكرام،

يسعدني ويطيب لي بالأصالة عن نفسي وبالنيابة عن إخواني أعضاء مجلس الإدارة وجميع العاملين بشركة وربة للتأمين، أن أرحب بكم في الاجتماع السنوي للجمعية العامة، واستهل اجتماعنا هذا بشكر الله عز وجل، وأن أعرب لكم عن جزيل الشكر والامتنان على ثقافتكم ودعمكم المستمر والذي يمثل الحافز الأساسي لبذل أقصى الجهد لتلبية تطلعاتكم والعمل على تحقيق أهداف واستراتيجيات الشركة.

وأود التنويه بأن قصة نجاح واستمرارية شركة وربة للتأمين وما تحققه من نتائج، هو نتاج واستكمال لسلسلة من النجاحات والتطور المستمر لخطة الارتقاء بصرح وربة للتأمين على كافة المستويات المحلية والإقليمية والعالمية وهو النهج الذي عملنا عليه خلال الأعوام السابقة ومستمر في تطبيقه.

واليوم نضع بين أيديكم التقرير السنوي الثامن والثلاثون لشركة وربة للتأمين والذي نعرض من خلاله نتائج العام 2016 وما حفل به من أعمال متضمنة البيانات المالية المجمعة وتقرير مراقبي الحسابات وتقرير الرقابة الداخلية للسنة المالية المنتهية في 31 ديسمبر 2016.

وبدءاً وبكل سعادة وفخر يمكنني أن أهنئكم على ما تم إنجازه وتحقيقه من نتائج مشرفة لشركتكم على مدار الأعوام السابقة، والتي تثبت لنا مدى نجاح السياسة التي تلتزم بها الإدارة والتي تحققت بها تطوراً كبيراً من عام إلى عام ونجاحات ملموسة من فترة إلى أخرى، حيث أن المنحنى البياني لتقدم ونمو الشركة في تصاعد مستمر مما يزيد إصرارنا دوماً على أن نستمر في بذل أقصى جهد ممكن للحفاظ على مستوى هذا الأداء، بل وتطويره بما يواكب حركة العصر والارتقاء بمعدلاته لتتوازي مع هذه الديناميكية العصرية.

لقد كان عام 2016 محملاً بصعوبات اقتصادية كبيرة بسبب التطورات السياسية التي شهدتها العالم العربي والتذبذب المستمر لأسعار النفط العالمية وتراجع الأداء في سوق الكويت للأوراق المالية. كل هذه العوامل كانت لها تداعياتها السلبية على الوضع الاقتصادي بشكل عام مما استتبع ذلك التأثير المباشر على صناعة التأمين المرتبطة ارتباطاً وثيقاً بوضع السوق وما هو عليه.

هذا وقد استمرت الشركة خلال عام 2016 في توسيع نشاطها بتقديم خدمات جديدة في مختلف أنواع التأمين وذلك لتعزيز وتحسين المحفظة التأمينية. فقامت بالاهتمام بالتأمين الصحي والتأمينات الشخصية بجانب الحصول على العديد من التأمينات التجارية والصناعية، وأيضاً الاهتمام بإدارة الفروع والإنتاج للتسويق والترويج لتلك المنتجات والخدمات واستهداف شرائح جديدة ومختلفة من السوق.

وفي مجال إعادة التأمين العالمي، ركزت الشركة على أن تكون اتفاقياتها مدعومة من قبل شركات إعادة ذات ملاءة عالية وقدرات فنية كبيرة. وقد تم بحمد الله تجديد جميع اتفاقيات إعادة التأمين بشروط أفضل مما كانت عليه في السنوات السابقة.

وفي ظل الظروف الاقتصادية الصعبة التي يمر بها العالم كله بصفة عامة، فإن الحفاظ على مكانة الشركة وأصولها أصبحت على رأس الأولويات لمجلس الإدارة والإدارة التنفيذية، بالإضافة إلى تطوير وتحديث بنيتها التحتية لتواكب التحديات الاقتصادية المحلية والإقليمية والعالمية.

وبناءً على إعادة ترتيب الأولويات، فقد اتخذ مجلس الإدارة قراراً بالإستعانة بأحد الشركات الأمريكية ذات الخبرة العريقة في تطوير الأعمال، ألا وهي مجموعة بوسطن للإستشارات (BCG)، وذلك للعمل على إعادة الهيكلة الكاملة للشركة وتنمية وتطوير أعمالها من خلال خطة طموحة تبدأ من العام 2017 وحتى عام 2021، تشمل تلك الخطة جميع مناحي العمل بالشركة واتخاذ المبادرات والإجراءات اللازمة لتحقيق ذلك، وتخصيص لجان للمتابعة على كافة المستويات بدءاً من مجلس الإدارة.

الاستثمارات

لقد قامت إدارة الشركة هذا العام بتعديل وضع مكونات المحفظة الاستثمارية مع التركيز على القطاعات الاستثمارية ذات العائد الدوري المرتفع والمستمر.

ومن أبرز إنجازات الشركة خلال عام 2016 هو ارتفاع التصنيف الائتماني للشركة إلى BBB+ مع نظرة مستقبلية مستقرة وذلك من قبل وكالة التصنيف العالمي ستاندرد آند بورز (Standard & Poor's) وهي من كبرى الشركات المتخصصة في التصنيف الائتماني. وإن هذا التصنيف دلالة على قدرة الشركة المالية وملائتها الائتمانية المستقرة على المدى الطويل، وكما يعكس الجهود المبذولة للحفاظ والرقى بمقدرات الشركة. وحافظت الشركة على تصنيف Baa1 مع نظرة مستقبلية إيجابية من وكالة موديز (Moody's)، مما يؤكد قوة الملاءة المالية للشركة وأعمالها.

كما تمكنت الشركة من الحصول على شهادة الجودة الإدارية الأيزو 9001:2015 وذلك بعد تميزها لمدة تسع سنوات متتالية في الحصول على نفس الشهادة ولكن على أساس مواصفة عام 2008 الأمر الذي يعكس محافظة الشركة على أعلى مستويات الجودة في إدارة وتسيير الأعمال وتطبيق برامج جديدة لتحسين العمليات التشغيلية والخدمات التأمينية، وسعيها الدائم للتميز والرقى والإدارة الرائدة على أحدث الأسس والمواصفات الدولية.

وقامت الشركة بتفعيل أدوات الحماية الفعالة وفقاً لأحداث التقنيات العالمية لتكنولوجيا حماية المعلومات لحماية بيانات ومعلومات الشركة من أي هجمات إلكترونية تهدف لإتلافها أو المساس بها وذلك من خلال وحدة أمن المعلومات بالشركة.

وبناءً على ذلك، أنهت الشركة 90% من متطلبات الإلتزام بشهادة الجودة في أمن المعلومات أيزو 27001:2013، وسوف يتم الإنهاء منها والحصول على الشهادة خلال بدايات عام 2017.

كما واصلت الشركة توجيهها الاستراتيجي نحو تطوير وتحديث قطاع نظم تكنولوجيا المعلومات لمختلف القطاعات في سبيل تعزيز جودة خدمة العملاء وتحقيق كفاءة وفعالية في انجاز الأعمال.

وأيضاً، من أبرز إنجازات الشركة لعام 2016 هو الاهتمام بالموارد البشرية وتطويرها وتنمية قدراتها حيث قامت بتقديم العديد من الدورات والبرامج التدريبية الرامية إلى تنمية مهارات الموظفين، وتوظيف الكفاءات التي تساهم في رقي وإزدهار الشركة.

كما قامت الشركة في عام 2016 بتكثيف جهودها لدعم الأنشطة التي تخدم المصلحة العامة من خلال طرح المبادرات التي تساهم في التنمية الاجتماعية والخيرية.

الاستراتيجية المستقبلية للشركة:

إن مجلس إدارة الشركة قد اعتمد سياسة واضحة تهدف إلى حماية حقوق المساهمين وتعزيز المركز المالي للشركة من خلال التركيز على إعادة هيكلة المحفظة الاستثمارية للشركة بهدف تحسين العوائد التشغيلية والتركيز على الاستثمارات المأمونة البعيدة عن المخاطر مع التخارج من بعض الأصول ذات العائد غير المجدي وذلك للحصول على عائد ثابت ومستمر للمساهمين.

الأرباح والتوصيات:

أوصى مجلس الإدارة بعدم توزيع أرباح عن العام المالي المنتهي في 31 ديسمبر 2016، وذلك مساهمةً في تدعيم مركز الشركة خلال الفترة القادمة لمواجهة التحديات الاقتصادية الحالية والمستقبلية التي تواجهها.

حضرات السادة المساهمين الكرام،

لا يسعنا قبل ختام هذا التقرير الموجز عن نشاط شركتكم إلا أن نتقدم باسمنا واسمكم جميعاً بخالص الشكر وعظيم الامتنان إلى حضرة صاحب السمو أمير البلاد المفدى الشيخ / صباح الأحمد الجابر الصباح وإلى مقام سمو ولي عهده الأمين الشيخ / نواف الأحمد الجابر الصباح حفظهما الله وأبقاهم ذخراً لوطننا الحبيب.

ولا يفوتنا أن نشكر وزارة التجارة والصناعة لفهمها الواضح ودعمها لصناعة التأمين.

كما نتوجه بالشكر إلى شركائنا معيدي التأمين، كما نشيد باستمرار التعاون بين شركات التأمين الوطنية لخدمة السوق الكويتي على أفضل وجه، كما نشكر عملائنا الكرام لثقتهم الغالية ونؤكد لهم بأننا سوف نظل دوماً عند حسن ظنهم وأن نقدم لهم دائماً الخدمات الفائقة.

كما نتقدم بخالص شكرنا وتقديرنا لإدارة وموظفي الشركة لإخلاصهم وتفانيهم وجهودهم لتحقيق المزيد من النجاح والتقدم للشركة.

وقفنا الله لما فيه خير ومصلحة وطننا العزيز،

والسلام عليكم ورحمة الله وبركاته،

أنور جواد بوخمسين
رئيس مجلس الإدارة

رسالة الرئيس التنفيذي

السادة المساهمين الكرام،

في عام 2016، بدأت شركة وربة للتأمين رحلتها لزيادة تركيز أعمالها على العملاء لتكون أكثر قدرةً على تلبية احتياجاتهم المتغيرة باستمرار، فنحن نعيش اليوم في منطقة نامية بسرعة وتمر بإصلاح هيكلي لمواجهة التحديات التي نتجت عن انخفاض أسعار النفط والعوامل الجيوسياسية في أوروبا والولايات المتحدة الأمريكية. ومع تكيف الحكومات والشركات المحلية مع البيئة الاقتصادية الجديدة، تحتاج وربة للتأمين، كشريك تجاري موثوق به، إلى تطوير حلول تأمينية لمواجهة هذه الاتجاهات الناشئة. لذلك، نستمر في الشركة بالعمل على إعادة تنظيم خدماتنا وتعزيز جودتها عبر الاستفادة من استثمارنا المثمر في التكنولوجيا والموارد البشرية.

واصلنا في عام 2016 العمل على تعزيز الهيكل التنظيمية الداخلية وزيادة استخدامنا للتكنولوجيا في عملياتنا. وخلال ذلك، قمنا بتحسين الإجراءات ونظم العمل حرصاً على رفع مستوى جودة الخدمات والمنتجات التي نوفرها، حتى نلبي بها الاحتياجات المحلية والإقليمية المتغيرة والمتوقعة للفترة القادمة، وذلك لتحقيق هدفنا الرئيسي وهو تعزيز خطوط أعمالنا لمواصلة تحسين خدماتنا المرتكزة على العملاء والبقاء في مقدمة احتياجات السوق.

بنهاية العام، حافظت شركة وربة للتأمين على ميزانيتها المتينة، إذ بلغ إجمالي الأصول 82.6 مليون دينار كويتي، في حين بلغ إجمالي المطلوبات 39 مليون دينار كويتي، منخفضاً نسبياً. وبلغ إجمالي حقوق المساهمين 43.5 مليون دينار كويتي، في حين حافظت الأقساط المكتتبة على مستواها عند 35 مليون دينار كويتي على الرغم من تأثير الأرباح الصافية من الانخفاض في صافي أرباح الاكتتاب بسبب زيادة التعويضات والمصاريف العمومية والإدارية. ونتوقع أن تشهد الشركة تحسناً في الأداء خلال عام 2017.

حافظ الأداء التشغيلي للشركة على مستوياته المرضية طوال التحديات التي شهدناها في عام 2016 حيث يعود الفضل إلى مستوى جودة خدمات ومنتجات الشركة وخبرة فريقنا المتمكن والقادر على تصميم منتجات تلبى الاحتياجات الخاصة لقاعدة عملائنا النامية من الشركات والأفراد. وتظهر نبذة عن نتائج الأداء التشغيلي في الجدول أدناه:

الأقساط بالدينار الكويتي		
2016	2015	
1,023,043	1,662,456	البحري والطيران
3,124,909	3,284,043	الحريق
16,628,735	17,050,787	الحوادث العامة
20,776,687	21,997,286	إجمالي التأمين على المخاطر العامة
14,414,241	15,071,071	التأمين على الحياة والصحي
35,190,928	37,068,357	إجمالي الأقساط

وعلى صعيد العمليات، جددت وربة للتأمين إلتزامها تجاه عملائها من الشركات بتقديم أفضل مستوى من الخدمة، وأبرز الإنجازات التي حققتها خلال العام هو تجديد عقدها مع الإدارة العامة للإطفاء لتقدّم فيه خدمات التأمين الصحي الشاملة لعلاج رجال الإطفاء على مدى سنتين. أما على مستوى الخدمات للفراد، ركزت الشركة على إطلاق خدمات متخصصة تخدم طلباً نامياً على المنتجات المعنية بالصحة والحياة والمنازل، وذلك استجابة للعوامل المتغيرة في سوقنا المحلي حيث الأفراد أكثر وعياً بأهمية التأمين للمخاطر التي تكلفهم الكثير والتي تدفعهم إلى الاستثمار في التأمين الصحي والتأمين على الحياة وتأمين المنزل.

وعلاوة على هذه الخدمات والمنتجات، واصلت وربة للتأمين تحسين عملياتها الداخلية لتعزيز الأنظمة التي تخدم العميل. ومن هنا، أصبحت إدارة قنوات التوزيع اليوم قلب أعمالنا من حيث تحرص على أن تتكامل الإدارات بين بعضها، وذلك سعياً إلى رفع مستوى خدمة العملاء وتوفيرهم بخدمة شاملة ومتكاملة. كما قمنا بتحديث نظم تكنولوجيا المعلومات بتطبيق أحدث المعايير الدولية التي تم إصدارها خلال العام. واليوم، تتمتع وربة للتأمين بنموذج عمل حيث الإدارات مترابطة ببعضها وفريق العمل مسلح بالخبرة والمعرفة والمهارات التي تمكّنه من خدمة العملاء على أحسن وجه، بالإضافة إلى مواصلة العمل على خلق تجربة فريدة وشخصية للعميل عند التواصل معنا عبر مركز الاتصال أو الأفرع.

إلى جانب هذه التطورات التشغيلية، تؤمن شركة وربة للتأمين بأهمية الاستثمار في رأس مالها البشري الذي يعد أساس نمو الشركة. لذا استمرينا في تطوير امكانياته عبر برامج تدريبية مكثفة هدفت إلى تعزيز تنافسيته في السوق.

وتفخر الشركة أيضاً بمبادراتها المجتمعية التي استثمرت فيها الجهود لدعم القضايا المحلية، أهمها استمرار تشغيل منشأة وربة للتأمين في كيدزانيا الكويت التي تهدف مساعدة الأطفال على تنمية وتطوير قدراتهم في عالم خاص بهم حيث يستطيعون تجربة العديد من المهن المتوفرة وحيث يتعلمون من سن مبكر عن أهمية التأمين في مختلف جوانب الحياة، مما يساهم في بناء جيل واعٍ في المستقبل.

ترافق هذه الاستثمارات على الصعيدين التشغيلي والمجتمعي إيمان قوي وخطوات اتحذناها نحو تطوير قطاع التأمين المحلي حتى يصل أقصى امكانياتها. فمن خلال عملنا لخدمة ودعم قطاع التأمين والقطاعات الاقتصادية الأخرى التي تتعامل معنا، نعمل تلقائياً على دفع النمو الاقتصادي في بلدنا.

إن المشهد المحلي اليوم متمثل في زيادة غير مسبوقه في عدد شركات التأمين التي تخدم عدداً صغيراً نسبياً من السكان، وهو ما دفع إلى تأسيس الكثير من الشركات ذات رأسمال واحتياطات ضعيفة، الأمر الذي أدى إلى انخفاض في جودة المنتجات المتاحة في السوق. ومن دون

احتياطات متينة، لا يمكن للعملاء، وعلى وجه الخصوص الشركات، أن يحفظوا حقوقهم من وثيقة التأمين عند التعويض.

لهذا، نحن في وربة للتأمين فخورون جداً بمستوى الملاءة المالية والاحتياطات التي تتجاوز مبلغ 45 مليون دينار كويتي، بالإضافة إلى الشركات الدولية القوية التي تضعنا من بين أفضل مقدمي خدمات التأمين والشركات الرائدة التي يمكن للعملاء الوثوق بها والتي تدعم النمو في القطاعات الأخرى.

إن قطاع التأمين لديه دور رئيسي في دفع عجلة الاقتصاد المحلي إلى المستوى التالي من النضج، ويمكننا تحقيق ذلك بالتعاون مع الهيئات المحلية، والشركات الزميلة في الصناعة والشركاء.

ختاماً، حافظت شركة وربة للتأمين على متانتها المالية والكفاءة التشغيلية لدفع نموها المستقبلي. فيما نمضي قدماً، تستعد الشركة إلى مواصلة توسعها عمودياً وأفقياً، فيما سواصل الاستراتيجية التشغيلية تركيزها على التفوق على توقعات العملاء وتعزيز القيمة التي تعود على المساهمين.

أشكر المساهمين وأعضاء مجلس الإدارة لدعمهم الكامل لاستراتيجية الإدارة وجهودها. ولا يسعني أن أختتم رسالتي دون توجيه جزيل الشركة لكل فرد من عائلة وربة للتأمين الذين جعلوا هذا التقدم الإيجابي حقيقةً في عام 2016، لرفع حاجز الأداء في عام 2017.

أنور فوزان السابج
الرئيس التنفيذي

نبذة عن ورثة للتأمين

تأسست شركة وربة للتأمين عام 1976 على القيم والتقاليد الكويتية الأصيلة لخدمة الأفراد والشركات وتوفير الأمان لهم دائماً. بخبرة تمتد عبر 40 عاماً من النزاهة والأمانة، تستمر وربة للتأمين في توفير أعلى مستوى من الخدمة لعملائها، إلى جانب تقديم مجموعة متعددة من منتجات التأمين بشكل يتناسب مع الشرائح التي تخدمها الشركة، دون غرض النظر عن خدمة المجتمعات التي تعمل فيها الشركة.

واليوم، تعد وربة للتأمين إحدى كبريات شركات التأمين في دولة الكويت من حيث حجم الاكتتاب التأميني، وأيضاً بتوفيرها مجموعة واسعة من المنتجات التأمينية المتميزة التي تغطي أيضاً قطاعي التأمين على الحياة والتأمين العام. وتستمر الشركة في توفير خدماتها عبر تصميمها لتناسب مع احتياجات كل عميل ليحس بالأمان في كل خطوة يقوم بها.

فيما ننظر للمستقبل، نعد عملائنا بأن نحافظ دائماً على القيم التي تأسسنا عليها، وأن نتمسك بالنزاهة في جميع القرارات والخدمات التي نقوم بها. نؤمن بأن نجاحنا يعتمد على الروابط المتينة التي نبنيها مع عملائنا في تقدمنا، لذا يبقى تركيزنا على تقديم أقل نوع من المنتجات والخدمات والحلول المبتكرة لعملائنا فيما نمضي قدماً في مسيرتنا.

التأمين على الحياة للأفراد والشركات

تقدم وربة للتأمين مجموعة من الخيارات تتوافق مع جميع احتياجات الأفراد لمساعدتهم على التخطيط مسبقاً لاحتياجاتهم المالية، كما تستمر وربة للتأمين في تنويع حلولها التأمينية على الحياة لتناسب مع نمو المتطلبات التشغيلية للشركات واحتياجاتهم اليومية.

التأمين الصحي

تقدم وربة للتأمين مجموعة شاملة من الخيارات للتأمين الصحي الفردي والعائلي وللشركات، توفر من خلالها مختلف مستويات التغطية الصحية.

التأمين البحري

بفضل خبرتنا الواسعة في مجال التأمين، قمنا بتطوير خدمات التأمين البحري لتناسب مع طلب الأفراد والشركات وجميع أحجام المراكب البحرية والبواخر.

تأمين السيارات

تبقى وربة للتأمين الشريك الموثوق للتأمين على السيارات، حيث تستمر الشركة في تقديم مستوى متميز في خدمة العملاء لتوفير أشمل باقة من الخدمات التي تغطي التأمين للأفراد والشركات.

تأمين الحريق والحوادث العامة

تقدم وربة للتأمين مجموعة من الخيارات التأمينية لكل من الشركات والمؤسسات والأفراد، حيث توفر وربة للشركات والمؤسسات حلول التأمين الشامل لمختلف القطاعات مثل العقاري والصناعي وغيرها. في حين تقدم للأفراد حلول متنوعة تتضمن التأمين على الممتلكات والعقارات والحوادث الفردية والسفر وخلافها.

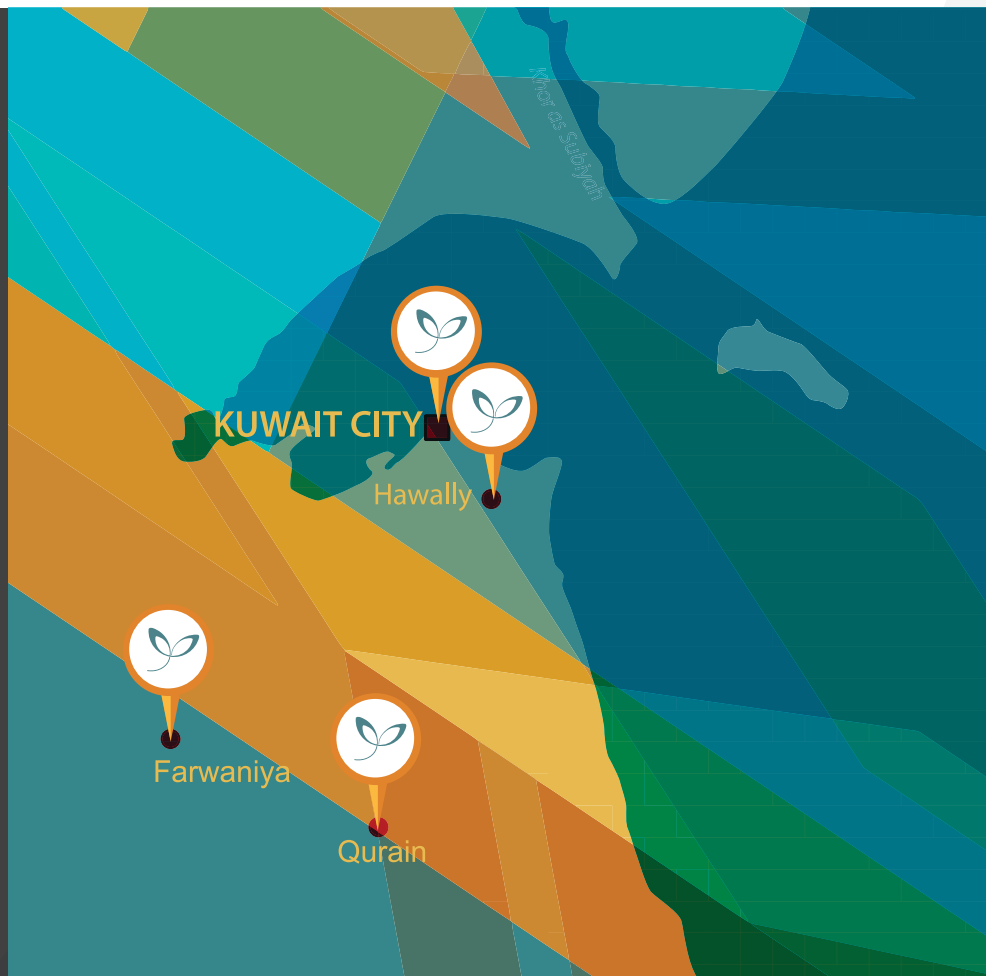

المبنى الرئيسي

برج وربة - شرق - شارع أحمد الجابر - دروازة عبدالرزاق - مقابل مجمع البنوك

تليفون: 22914000 / 1808181

فاكس: 22451974

من الساعة 7:30 صباحاً إلى 3:00 مساءً

فرع حولي

حولي - شارع تونس - مجمع الفضالة الدور الأرضي - مكتب رقم 1

تليفون: 22655084 - 22914882

فاكس: 22655072

من الساعة 7:30 صباحاً إلى 7:30 مساءً

فرع القرين

أسواق القرين - منطقة غرب أبو فطيرة الحرفية الخدمية - مجمع 4 - قسيمة 223 - الدور الأرضي - محل رقم 9

تليفون: 22914857 - 22914856

من الساعة 7:30 صباحاً إلى 7:30 مساءً

فرع الفروانية

الفروانية - قطعة 38 - قسيمة 8 - شارع حبيب مناور - الميزانين - مكتب رقم 1,2,3

تليفون: 22914615 / 22914612

فاكس: 24715391

من الساعة 7:30 صباحاً إلى 3:00 مساءً

الدعم لخطوط أعمالنا

إن النجاح وجودة الخدمات التي توفرها خطوط أعمالنا الرئيسية تدعمها إدارات أخرى تساهم في تميز خدمة العملاء التي نقدمها.

تقنية المعلومات

نتبع في شركة وربة للتأمين منهجية ديناميكية في إدارة عملياتنا التشغيلية، إذ نعتمد على تطبيق أفضل الممارسات المتبعة عالمياً في مجال أنظمة وحلول تقنية المعلومات المتكاملة لدعم امكانية قياس وتحديد مؤشرات أداء الشركة، مع الأخذ بعين الاعتبار أهمية تطوير البنية التحتية لأمن المعلومات.

الموارد البشرية

نؤمن في شركة وربة للتأمين بأن تطوير الموارد البشرية هو استثمار ذو أولوية خاصة، حيث نفخر بأن نسيج الخبرات المتوفر لدى جميع قطاعات العمليات لدينا يعتبر أصل ثابت من أصول الشركة. وتحرص إدارة الموارد البشرية على توفير بيئة عمل مثالية وبرامج تدريبية مكثفة لدعم تحقيق رؤية الشركة.

الشؤون القانونية

تعتبر الإدارة القانونية لدينا من الأدوات الرئيسية الفاعلة في منظومة عملنا، إذ يختص عملها بتقديم الاستشارات قبل اتمام أية عملية تعاقد والحماية القانونية لكافة عملياتنا.

الإبداع والتواصل الاجتماعي

تركز إدارة الإبداع والتواصل الاجتماعي على إدارة وتطوير الهوية المؤسسية للشركة، بما في ذلك تطوير العلامة التجارية والصورة التي تعكسها من خلال إدارتها للعمليات التسويقية. وتنفذ ذلك عبر القنوات الإعلامية والإعلانية التقليدية، بالإضافة إلى القنوات الجديدة التي تتيحها شبكات التواصل الاجتماعي حيث تصدر الشركة هذا المجال على المستويين المحلي والإقليمي.

إدارة قناة التوزيع

تأسست إدارة قناة التوزيع باستراتيجية تهدف إلى تعزيز حجم المبيعات والتواصل الوثيق بين الإدارات في وربة للتأمين، مما يمكن الشركة من تقديم خدمة أفضل وشاملة للعملاء، ومعالجة جميع احتياجاتهم. وتركز هذه الإدارة على استكمال الخدمات المقدمة للعميل مع خدمات أخرى والتي من شأنها أن تستجيب للاحتياجات العميل المتغيرة، إذ يتم ذلك عن طريق دراسة كل حالة على حدة وعن كثب ليتم تقديم الخدمات بشكل فعال ومرضي من ناحية العميل. وتهدف إدارة قناة التوزيع إلى رفع مستوى وربة للتأمين إلى شركة رائدة في السوق مع الحرص على أن تبقى شركة يركز نهجها على العملاء في كل جانب من جوانب أعمالها.

الشؤون المالية

إن إدارة الشؤون المالية من أهم القطاعات في الشركة، إذ تؤكد ضمن المتثال للوائح المحلية والمعايير والمتطلبات الدولية في التعاملات المالية، بالإضافة إلى الاستثمارات التي تضيف قيمة إلى أعمالنا كل يوم.

الشؤون الإدارية

تعد إدارة الشؤون الإدارية العمود الفقري لشركتنا إذ أنها تعكس على ضمان حسن سير الأعمال وشفافية المعلومات بين الإدارات، ذلك بالإضافة إلى مهامها الذي يركز على وضع المعايير التنظيمية للشركة، وتطوير الاستراتيجية لإدارة الشركة وأصولها، فضلاً عن وضع الإجراءات التي تهدف إلى التحكم في سير العمل والنفقات.

تقرير حوكمة الشركات

للسنة المنتهية في 31 ديسمبر 2016

في ظل التغيرات المتواترة في الاقتصاد العالمي بصورة عامة والاقتصاد الكويتي بصورة خاصة، وتداعيات المؤشرات المالية العالمية على أثر تراجع أسعار النفط العالمية بصورة غير مسبوقة، تظهر الحاجة الملحة إلى اللجوء إلى ركن قوي للاحتواء من التقلبات الاقتصادية العنيفة والتي تؤدي في بعض الأحيان بكيانات اقتصادية كبيرة، هذا الركن القوي هو نظم حوكمة الشركات التي توفر الحماية للكيانات الاقتصادية والمساهمين وأصحاب المصالح من تلك الموجات الغادرة.

وقد كانت شركة وربة للتأمين الأسبق بين شركات التأمين الكويتية في تطبيق نظم حوكمة الشركات بها عن فنانة مترسخة بأن تلك النظم هي أحد أهم السبل للاستقرار والاستدامة بالشركة وخط الدفاع الأول للحفاظ على مقدراتها ومكتسباتها، وإمتثالاً منها بتعليمات الجهات الرقابية المختلفة بداية من تعديلات عقد التأسيس والنظام الأساسي للشركة وفقاً لما ورد بقانون الشركات التجارية رقم (1) لسنة 2016، وحتى تطبيق تعليمات حوكمة الشركات الواردة بالكتاب الخامس عشر من اللائحة التنفيذية لهيئة أسواق المال والصادرة بالقرار رقم (72) لسنة 2015.

حيث تبنى مجلس إدارة الشركة تطبيق كافة التعليمات والمبادئ المنصوص عليها إيماناً منها بأهمية تطبيق مبادئ الحوكمة الرشيدة ونظم الرقابة المختلفة على كافة مستويات الشركة، لخير هذا الصرح العريق وحفاظاً على كيانه الاقتصادي القوي والمستقر.

بيانات المساهمين كما في 31 ديسمبر 2016

اسم المساهم	عدد الأسهم	النسبة المئوية
الشركة العربية للاستثمار	53,877,860	% 31.813
شركة العماد العقارية	50,000,000	% 28.937
شركة وربة للتأمين	10,698,171	% 6.163
شركة مجموعة الفريخ المالية القابضة	8,600,000	% 4.977
عبد الرسول حسين محمد العلي	3,026,000	% 1.751
إبراهيم عبد الرحمن العصفور	3,009,054	% 1.741
مؤسسة الكويت للتقدم العلمي	1,744,383	% 1.010
آخرون	41,833,272	% 18.239

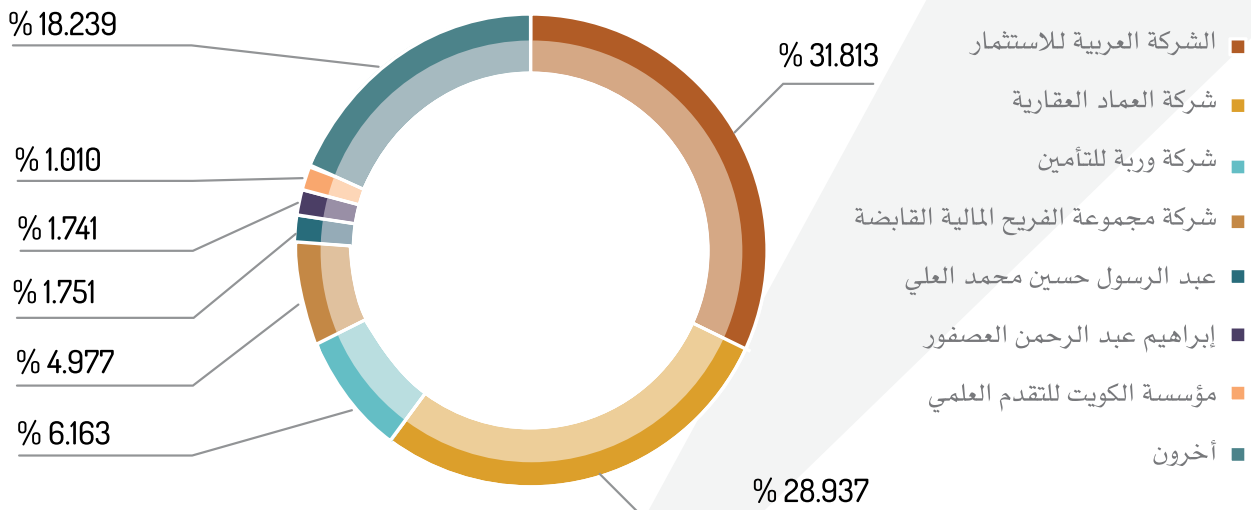

التصنيف الائتماني:

وكالة التصنيف	وكالة التصنيف	التصنيف	"التصنيف حسب S&P"	النظرة المستقبلية
STANDARD & POOR'S RATINGS SERVICES	ستاندرند اند بوزز	BBB+	BBB+	مستقر
MOODY'S	موديز	Baa 1	BBB+	مستقر

مجلس الإدارة

يعمل مجلس إدارة شركة وربة للتأمين من خلال نخبة وكوكبة من الكوادر والخبرات الاقتصادية والتأمينية والمصرفية، والمشهود لهم في كثير من المحافل المختلفة سواء على الصعيد المحلي أو الإقليمي أو الدولي، حيث تمت مراعاة تنوع الخبرات لتحقيق أكبر قدر من الاستقرار والحكمة في إتخاذ القرارات المتعلقة بالمصلحة العامة للشركة وتجنب تعارض المصالح.

حيث انتهج مجلس الإدارة أهدافاً الاستراتيجية وخطط عمل لتصب في مصلحة الشركة أولاً وأخيراً وبالتالي لينعكس ذلك على حملة الأسهم والأطراف ذات المصلحة وتعزيز مكانة الشركة الاقتصادية العريقة والمتأصلة في إقتصاد دولة الكويت.

ويتشكل مجلس إدارة الشركة من سبعة أعضاء غير تنفيذيين ومن بينهم عضو واحد مستقل، يتم انتخابهم من قبل الجمعية العمومية ولمدة ثلاثة أعوام وفق أحكام عقد التأسيس والنظام الأساسي وتعليمات هيئة أسواق المال.

التشكيل:

السيد / أنور جواد بوخمسين	رئيس مجلس الإدارة	غير تنفيذي
الشيخ / محمد الجراح الصباح	نائب رئيس مجلس الإدارة / العضو المستقل	غير تنفيذي
السيد / رائد جواد بوخمسين	عضو مجلس الإدارة	غير تنفيذي
السيد / حازم علي المطيري	عضو مجلس الإدارة	غير تنفيذي
السيدة / نجاة حمد السويدي	عضو مجلس الإدارة	غير تنفيذي
السيد / أحمد إبراهيم العصفور	عضو مجلس الإدارة	غير تنفيذي
السيد / صالح ناصر الصالح	عضو مجلس الإدارة	غير تنفيذي

إجتماعات مجلس الإدارة:

تاريخ الإجتماع	رقم الإجتماع	عدد الحضور
4/02/2016	(1/2016)	5
22/03/2016	(2/2016)	5
15/05/2016	(3/2016)	5
14/08/2016	(4/2016)	5
15/11/2016	(5/2016)	6
22/11/2016	(6/2016)	7

- اعتماد الأهداف والاستراتيجيات والخطط والسياسات الهامة للشركة، ومن ذلك ما يلي:
 - الاستراتيجية الشاملة للشركة وخطط العمل الرئيسية ومراجعتها وتوجيهها.
 - الهيكل الرأسمالي الأمثل للشركة وأهدافها المالية.
 - سياسة واضحة لتوزيع الأرباح على اختلاف أنواعها نقدية / عينية، وبما يحقق مصالح المساهمين والشركة.
 - أهداف الأداء ومراقبة التنفيذ والأداء الشامل في الشركة.
 - الهياكل التنظيمية والوظيفية في الشركة وإجراء المراجعة الدورية عليها.
 - إقرار الميزانيات التقديرية السنوية واعتماد البيانات المالية المرحلية والسنوية.
 - الإشراف على النفقات الرأسمالية الرئيسية للشركة، وتملك الأصول والتصرف بها.
 - التأكد من مدى التزام الشركة بالسياسات والإجراءات التي تضمن احترام الشركة للأنظمة واللوائح الداخلية المعمول بها.
 - ضمان دقة وسلامة البيانات والمعلومات الواجب الإفصاح عنها وذلك وفق سياسات ونظم عمل الإفصاح والشفافية المعمول بها.
 - إرساء قنوات اتصال فاعلة تتيح لمساهمي الشركة الاطلاع بشكل مستمر ودوري على أوجه الأنشطة المختلفة للشركة وأية تطورات جوهرية.
 - وضع نظام حوكمة خاص بالشركة -بما لا يتعارض مع أحكام هذه القواعد- والإشراف العام عليه ومراقبة مدى فاعليته وتعديله عند الحاجة.
 - متابعة أداء كل عضو من أعضاء مجلس الإدارة والإدارة التنفيذية وفق مؤشرات الأداء الموضوعية (KPIs).
 - إعداد تقرير سنوي يتلى في الجمعية العامة السنوية للشركة يتضمن متطلبات وإجراءات استكمال قواعد حوكمة الشركات ومدى التقيد بها، على أن يتم تضمين هذا التقرير في التقرير السنوي المعد عن أنشطة الشركة مع بيان القواعد التي تم الالتزام بها والقواعد التي لم يتم التقيد بها مع مبررات عدم الالتزام.
 - تشكيل لجان مختصة منبثقة عنه وفق ميثاق يوضح مدة اللجنة وصلاحياتها ومسؤولياتها وكيفية رقابة المجلس عليها، كما يتضمن قرار التشكيل تسمية الأعضاء وتحديد مهامهم وحقوقهم وواجباتهم. هذا فضلاً عن تقييم أداء وأعمال هذه اللجان والأعضاء الرئيسيين بها.
 - التأكد من أن السياسات واللوائح المعتمدة للشركة تتسم بالشفافية والوضوح بما يتيح عملية اتخاذ القرار وتحقيق مبادئ الحوكمة الرشيدة، والفصل في السلطات والصلاحيات بين كل من مجلس الإدارة والإدارة التنفيذية، وفي هذا المجال يجب على المجلس أن يقوم بما يلي:
 - اعتماد اللوائح والأنظمة الداخلية المتعلقة بعمل الشركة وتطويرها، وما يتبع ذلك من تحديد للمهام والاختصاصات والواجبات والمسؤوليات بين المستويات التنظيمية المختلفة.
 - اعتماد سياسة تفويض وتنفيذ الأعمال المنوطة بالإدارة التنفيذية.
 - تحديد الصلاحيات التي يتم تفويضها للإدارة التنفيذية، وإجراءات اتخاذ القرار ومدة التفويض. كما يحدد المجلس الموضوعات التي يحتفظ بصلاحيات البت فيها، وترفع الإدارة التنفيذية تقارير دورية عن ممارساتها للصلاحيات المفوضة.
 - الرقابة والإشراف على أداء أعضاء الإدارة التنفيذية، والتأكد من قيامهم بأداء كافة المهام الموكلة إليهم، حيث يتعين على مجلس الإدارة القيام بما يلي:
 - التأكد من أن الإدارة التنفيذية تعمل وفق السياسات واللوائح المعتمدة من قبل مجلس الإدارة.
 - عقد اجتماعات دورية مع الإدارة التنفيذية لبحث مجريات العمل وما يعترضه من معوقات ومشاكل وكذلك استعراض ومناقشة المعلومات الهامة ذات الصلة بنشاط الشركة.
 - وضع معايير أداء للإدارة التنفيذية تتسق مع أهداف واستراتيجية الشركة.
 - تحديد شرائح المكافآت التي سيتم منحها للموظفين، مثل شريحة المكافآت الثابتة، وشريحة المكافآت المرتبطة بالأداء والمخاطر على المدى الطويل، وشريحة المكافآت في شكل أسهم.
 - تعيين أو عزل أياً من أعضاء الإدارة التنفيذية، ومن ذلك رئيس الجهاز التنفيذي أو من في حكمه.
 - وضع سياسة تنظم العلاقة مع أصحاب المصالح من أجل حفظ حقوقهم.
 - وضع آلية لتنظيم التعاملات مع الأطراف ذات العلاقة، وذلك للحد من تعارض المصالح.

- أن يتأكد وبصفة دورية من فاعلية وكفاية نظم الرقابة الداخلية المعمول بها في الشركة والشركات التابعة لها، ومن ذلك:
 - التأكد من سلامة الأنظمة المالية والمحاسبية، بما في ذلك الأنظمة ذات الصلة بإعداد التقارير المالية.
 - التأكد من تطبيق أنظمة رقابية مناسبة لقياس وإدارة المخاطر، وذلك من خلال تحديد نطاق المخاطر التي قد تواجه الشركة وإنشاء بيئة ملمة بثقافة الحد من المخاطر على مستوى الشركة، وطرحها بشفافية مع أصحاب المصالح والأطراف ذات الصلة بالشركة.

مهام الإدارة التنفيذية:

- العمل على تنفيذ كافة السياسات واللوائح والأنظمة الداخلية للشركة، المعتمدة من قبل مجلس الإدارة.
- تنفيذ الاستراتيجية والخطة السنوية المعتمدة من قبل مجلس الإدارة.
- إعداد التقارير الدورية) مالية وغير مالية (بشأن التقدم المحرز في نشاط الشركة في ضوء خطط وأهداف الشركة الاستراتيجية، وعرض تلك التقارير على مجلس الإدارة.
- وضع نظام محاسبي متكامل يحتفظ بدفاتر وسجلات وحسابات تعكس بشكل مفصل ودقيق البيانات المالية وحسابات الدخل، بما يتيح المحافظة على أصول الشركة وإعداد القوائم المالية وفقاً لمعايير المحاسبة الدولية المعتمدة من قبل الهيئة.
- إدارة العمل اليومي وتسيير النشاط، فضلاً عن إدارة موارد الشركة بالشكل الأمثل، والعمل على تعظيم الأرباح وتقليل النفقات، وذلك بما يتفق مع أهداف واستراتيجية الشركة.
- المشاركة الفعالة في بناء وتنمية ثقافة القيم الاخلاقية داخل الشركة.
- وضع نظم الرقابة الداخلية وإدارة المخاطر، والتأكد من فاعلية وكفاية تلك النظم، والحرص على الالتزام بنزعة المخاطر المعتمدة من قبل مجلس الإدارة.

لجان مجلس الإدارة:

تعتبر اللجان المنبثقة من مجلس الإدارة هي حلقة الوصل بين مجلس الإدارة والإدارة التنفيذية للشركة ومساعدة مجلس الإدارة على متابعة جميع العمليات التي تتم واقعياً داخل الشركة ورفع التوصيات المناسبة لإقرارها بالمجلس، وقد تم إقرار الموائيق الخاصة بتلك اللجان والأطر الرئيسية التي تحدد فيها مهامها ومسئوليتها وتشكيلها واجتماعاتها.

وقد تم تشكيل هذه اللجان وفقاً للمتطلبات الواردة بخصوصها من هيئة أسواق المال مع مراعاة شمولية هذه اللجان لكافة العمليات الإدارية والفنية التي تتم بالشركة، ليكون مجلس الإدارة على دراية ووعي تام بكل ما يجري داخل الشركة ليستطيع على ضوء ذلك إتخاذ القرارات المناسبة ووضع الاستراتيجيات وخطط العمل المطلوبة لتحقيق أهداف الشركة وفقاً للمعطيات الموجودة.

كذلك يقوم المجلس بتشكيل لجان مؤقتة تخدم مهام محددة من وقت لآخر طبقاً لاحتياجات العمل، وينتهي العمل بهذه اللجان بمجرد انتهاء المهام المناطة بكل منها.

الإقرار	التشكيل	اللجنة
√	√	اللجنة التنفيذية والاستثمار
√	√	لجنة التدقيق
√	√	لجنة المخاطر والالتزام
√	√	لجنة الترشيحات والمكافآت
√	√	لجنة حوكمة الشركات

الهيكل التنظيمي للحوكمة:

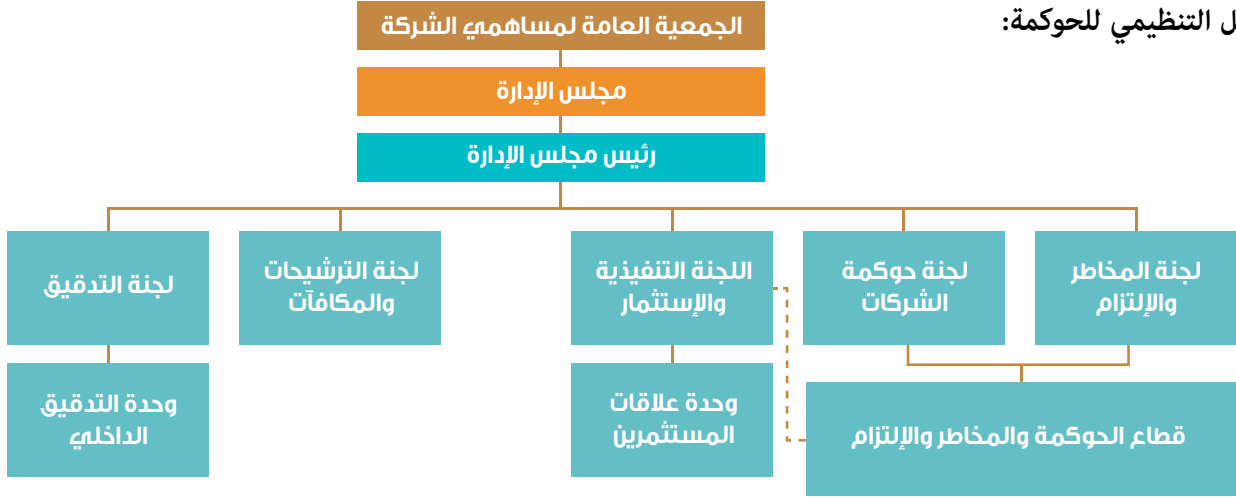

اللجنة التنفيذية والاستثمار:

التشكيل:

اسم العضو	المنصب	عدد الإجتماعات
السيد / أنور جواد بوخمسين	رئيس اللجنة	4
الشيخ / محمد الجراح الصباح	نائب الرئيس	4
السيد / رائد جواد بوخمسين	عضو اللجنة	4

المهام:

- التأكد من سير جميع العمليات بالشركة وفقاً للخطط والأهداف الموضوعة والاستراتيجية العامة للشركة.
- تطوير واقتراح الخطط الاستراتيجية التي تعكس الأهداف طويلة المدى وأولويات الشركة.
- اعتماد السياسات الاستثمارية للشركة ومراقبتها وتقييمها ودراسة وتقييم الصفقات الاستثمارية.
- مراقبة الالتزام بالموازنة التقديرية للشركة ومقارنة معدل الأداء الفعلي بمعدل الأداء المستهدف ومعالجة الانحرافات ان وجدت.
- تطوير خطط العمل التي تعكس اهداف مجلس الإدارة واقتراح الآليات المناسبة لتطبيقها.
- مراقبة تطبيق السياسات والإجراءات واللوائح الداخلية بالشركة.
- دراسة عروض وفرص الاستثمار المتاحة للشركة.
- تقييم أوضاع الاستثمار الحالية والمحفظة الاستثمارية للشركة.

لجنة حوكمة الشركات:

التشكيل:

اسم العضو	المنصب
السيد / أنور جواد بوخمسين	رئيس اللجنة
الشيخ / محمد الجراح الصباح	نائب الرئيس
السيدة / نجاة حمد السويدي	عضو اللجنة

المهام:

- المراجعة الدورية بصورة ربع سنوية لضمان التزام الشركة بتطبيق مبادئ الحوكمة والقواعد المنظمة لها.
- رفع التقارير والتوصيات بشأن نتائج تطبيق الحوكمة والامتثال بالأنظمة والقوانين المتبعة.
- المتابعة الدائمة والمستمرة للقرارات والقوانين والتعليمات التي تصدر من الجهات الرقابية ورفع التوصيات بخصوص تطوير وتطبيق معايير وممارسات جديدة.
- الإشراف والمراقبة على تطبيق مبادئ وأطر الحوكمة التي تم اعتمادها من مجلس الإدارة.
- المراجعة والتعديل والاعتماد المبدئي لدليل الحوكمة واتساقه مع المتطلبات الرقابية.
- متابعة تقارير الرقابة الداخلية فيما يخص تطبيق مبادئ الحوكمة الرشيدة على مستوى الشركة.

لجنة المخاطر والالتزام:

التشكيل:

اسم العضو	المنصب	عدد الإجتماعات
السيدة / نجاة حمد السويدي	رئيس اللجنة	10
الشيخ / محمد الجراح الصباح	نائب الرئيس	10
السيد / صالح ناصر الصالح	عضو اللجنة	10

المهام:

- الإشراف على تطبيق رؤية موحدة لمواجهة المخاطر على المستوى المؤسسي لضمان إدارة متناسقة وعالية الكفاءة لأية مخاطر تتعرض لها الشركة.
- إعداد ومراجعة استراتيجيات وسياسات إدارة المخاطر قبل اعتمادها من مجلس الإدارة والتأكد من تنفيذ تلك الاستراتيجيات وتناسبها مع حجم أنشطة الشركة، واستقلالية الإدارة عن الإدارة التنفيذية.
- الإشراف على وضع وتطوير الخطط الاستراتيجية والسياسات المعتمدة التي تعكس الأهداف طويلة المدى وأولويات الشركة.
- مساعدة مجلس الإدارة في تحديد وتقييم مستوي المخاطر المقبول لدى الشركة وتقييم نظم وآليات تحديد وقياس ومتابعة أنواع المخاطر المختلفة والتي قد تتعرض لها الشركة.
- مراقبة وتقييم كفاءة وجودة عمليات الاستثمار بالمقارنة مع الخطط والأهداف الاستراتيجية للشركة والعائد منها.
- دراسة ومراجعة تقارير تقييم مستوى المخاطر الخاص بالشركة والإجراءات المتخذة للحد من تلك المخاطر أو مواجهتها في نطاق نسب المخاطر المقبولة والمعتمدة لدى الشركة مقابل المنافع المتوقعة.
- المراجعة والاعتماد المبدئي لأدلة السياسات والإجراءات لإدارة المخاطر.

لجنة التدقيق:

التشكيل:

اسم العضو	المنصب	عدد الإجتماعات
السيد / أحمد إبراهيم العصفور	رئيس اللجنة	4
الشيخ / محمد الجراح الصباح	نائب الرئيس	4
السيد / حازم علي المطيري	عضو اللجنة	4

المهام:

- مراجعة البيانات المالية المرحلية والسنوية وتقارير مراقبي الحسابات الخارجيين واعتمادها مبدئياً قبل رفعها لمجلس الإدارة.
- التأكد من نزاهة وشفافية التقارير المالية.
- التوصية بتعيين أو إعادة تعيين مراقبي الحسابات الخارجيين.
- المراجعة الدورية للتأثيرات المحتملة على قوة الملاءة المالية للشركة.
- التأكد من تطبيق المعايير المحاسبية الدولية والتغيرات التي تطرأ عليها.
- مراجعة مدى ملاءمة السياسات المحاسبية للشركة والإجراءات التشغيلية الأخرى.
- مراجعة سياسات وإجراءات التدقيق الداخلي بالشركة.
- مراجعة الأنظمة الداخلية للرقابة ومدى فعاليتها وكفائتها واعداد تقرير عنها لمجلس الإدارة.
- التوصية بتعيين مدير وحدة التدقيق الداخلي ونقله وعزله وتقييم أدائه أداء وحدة التدقيق الداخلي.
- مراجعة وإقرار خطط التدقيق الداخلي المقترحة وإبداء الملاحظات عليها.

لجنة الترشيحات والمكافآت:

التشكيل:

اسم العضو	المنصب	عدد الاجتماعات
السيد / رائد جواد بوخمسين	رئيس اللجنة	3
الشيخ / محمد الجراح الصباح	نائب الرئيس	3
السيد / حازم علي المطيري	عضو اللجنة	3
السيد / أحمد إبراهيم العصفور	عضو اللجنة	3

المهام:

- التأكد من ترشح الكوادر الأكثر كفاءة وخبرة وقدرة ومهارة لممارسة مهام العمل المنوطة بأي منصب شاغر وفقاً لمعايير الكفاءة والنزاهة.
- تقديم التوصيات لمجلس الإدارة بتعيين أفراد لشغل الوظائف القيادية الشاغرة وفقاً للسياسات والمعايير المعتمدة.
- التوصية بالترشيح أو إعادة الترشيح لعضوية مجلس الإدارة ولجان المجلس بما يتماشى وقواعد الكفاءة والنزاهة، وكذلك بالنسبة للأعضاء المستقلين لتزكيتهم للجمعية العمومية لانتخابهم.
- الإشراف على إعداد ووضع خطة لتحديد احتياجات الشركة من الكفاءات على مستوى الإدارة التنفيذية.
- الإشراف على مراجعة هيكل الدرجات الوظيفية والأجور بالشركة واعتماده.
- وضع سياسات وإجراءات بخصوص التعويضات والمكافآت.
- إعداد وتطوير سياسات مخصصات ومكافآت أعضاء مجلس الإدارة واللجان المنبثقة.
- إعداد تقرير سنوي مفصل عن المكافآت الممنوحة لأعضاء مجلس الإدارة والإدارة التنفيذية على أن يتم عرضه على الجمعية العمومية للموافقة عليه.

قطاع الحوكمة والمخاطر والالتزام:

من أهم المؤشرات التي تدعو إلى الثقة في الكيانات الاقتصادية من مؤسسات وشركات، إن لم يكن أهمها على الإطلاق هو تعظيم وتفعيل الدور الرقابي بها، والذي من خلاله يتم القيام بدور ومهام الرقابة الداخلية على كافة أنشطة الشركة للحيلولة دون وقوع أي مخالفات أو تهديدات تعرض الشركة لأية مخاطر حالية أو مستقبلية سواء إدارياً أو فنياً ومالياً. والعمل على تطوير الأعمال بالشركة بما يتناسب وأفضل الممارسات العالمية من خلال وضع الخطط الاستراتيجية (الإدارية والفنية والمالية) طويلة المدى ووضع السياسات والإجراءات التي تحتاج

إليها الشركة، والإشراف على تطبيق السياسات والإجراءات المختلفة وتطويرها بالكيفية التي تتيح الاستفادة الكاملة من جميع الموارد المتوفرة بالشركة، وأيضاً مراقبة تطبيق المتطلبات الإلزامية للجهات الرقابية.

لذلك قام مجلس إدارة الشركة إنطلاقاً من عقيدته الراسخة بأهمية الرقابة الداخلية وخطورة الدور الذي يلعبه القطاع الرقابي بالمؤسسات بإسناد هذه المهمة الحيوية لقطاع الحوكمة والمخاطر والالتزام والذي كان دوماً عند حسن ظن مجلس الإدارة من خلال تلك الثقة التي أوليت إليه.

هذا وحرصاً من الشركة على استقلالية الوظائف التي يقوم بها القطاع فالتبعية الفنية والإدارية للقطاع لمجلس الإدارة واللجان المعنية المنبثقة منه مباشرة، وذلك تجنباً لتعارض المصالح والقيام بالدور الرقابي بالشكل الأمثل.

الهيكل التنظيمي لقطاع الحوكمة والمخاطر والالتزام:

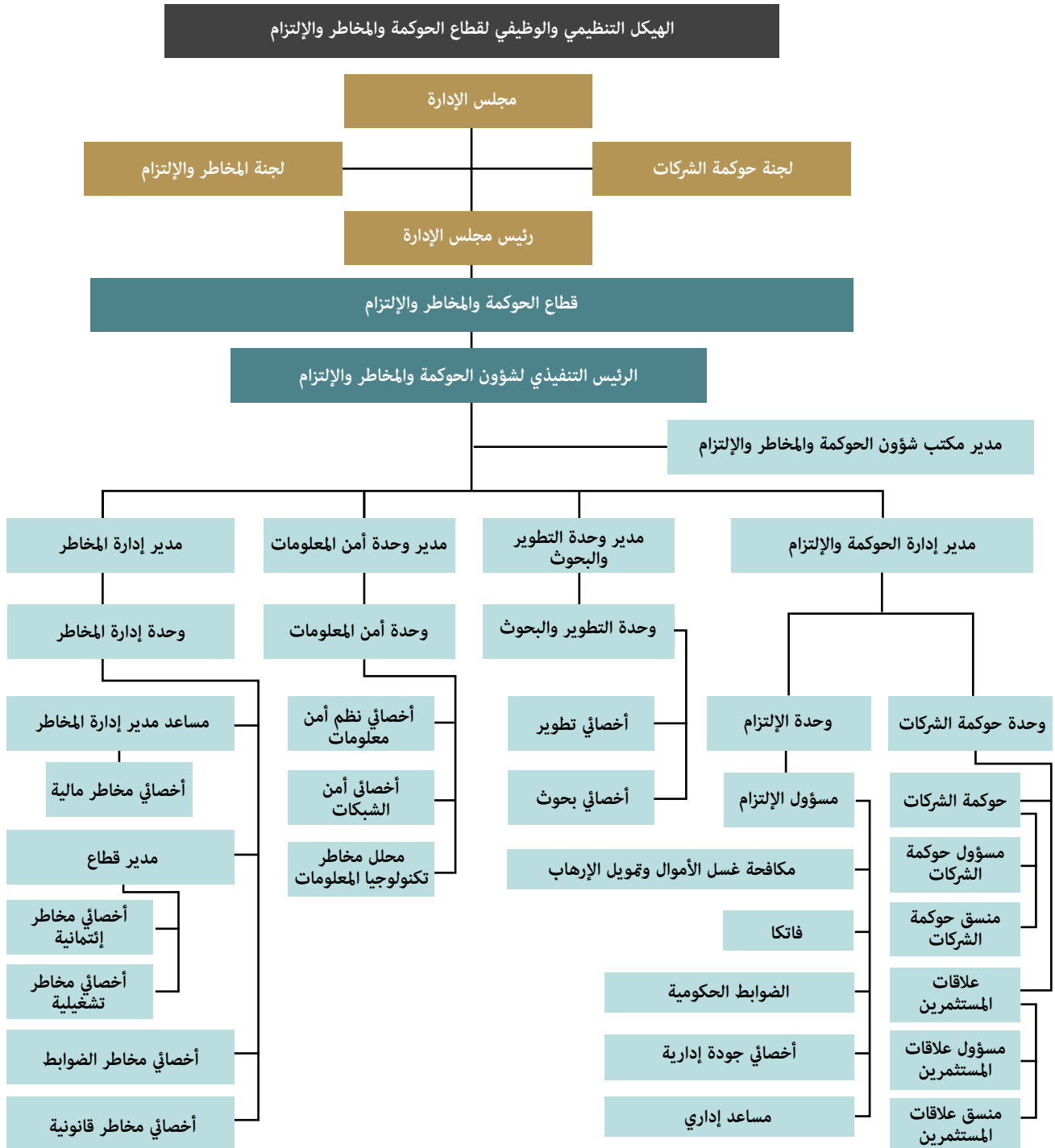

إدارة المخاطر:

- تطبيق رؤية موحدة لمواجهة المخاطر على المستوى المؤسسي لضمان إدارة متناسقة وعالية الكفاءة لأية مخاطر تتعرض لها الشركة.
- توفير التوجيه الاستراتيجي واعتماد مبادرات المخاطر الاستراتيجية الرئيسية.
- وضع وتطوير الخطط الاستراتيجية التي تعكس الأهداف الطويلة المدى وأولويات الشركة.
- متابعة تنفيذ الاستراتيجيات والسياسات المعتمدة من مجلس الإدارة.
- مراقبة النتائج المالية والتشغيلية ومقارنتها بالخطط والأهداف الموضوعية والموازنة التقديرية.
- مراقبة وتقييم كفاءة وجودة عمليات الاستثمار بالمقارنة مع الخطط والأهداف الاستراتيجية للشركة والعائد منها.
- رفع التقارير الدورية المتعلقة بالتعرض للمخاطر والإجراءات الواجبة لتجنبها والسيطرة عليها.
- وضع وقياس مدى كفاية وكفاءة منهجيات قياس وتقييم المخاطر بالشركة.
- التأكد من كفاية السيولة والتمويل وقوة الملاءة المالية للشركة.
- تقييم ومتابعة استثمارات الشركة ومخاطر السوق.
- تقييم ومتابعة المخاطر التقنية بالشركة.
- تقييم ومتابعة المخاطر التشغيلية للشركة.
- توفير وتقديم حزم المعلومات والعروض التقديمية لوكالات التصنيف الإئتماني.

إدارة الحوكمة والإلتزام:

- التأكد من التزام الشركة بالعمل خلال إطار قانوني ومطابق لمبادئ الحوكمة من خلال وضع السياسات والإجراءات اللازمة لذلك.
- متابعة تنظيم أعمال مجلس الإدارة واللجان المنبثقة منه.
- متابعة تنظيم أعمال الجمعية العامة لمساهمي الشركة.
- التأكد من تلبية الشركة لجميع الالتزامات القانونية والتنظيمية على النحو المطلوب من قبل الجهات الرقابية.
- متابعة كل ما يخص عمليات مكافحة غسيل الأموال وتمويل الإرهاب ووضع السياسات والإجراءات والضوابط الخاصة بذلك.
- متابعة كل ما يخص قانون الامتثال للضرائب الأمريكية (FATCA) ووضع السياسات والإجراءات والضوابط الخاصة بذلك.
- متابعة كل ما يخص تطبيق الجودة الإدارية وفقاً لمعايير الجودة "ISO 9001".

وحدة أمن المعلومات:

- إدارة برامج أمن المعلومات في مراكز المعلومات والموقع الإلكتروني.
- وضع السياسات الأمنية المعلوماتية للشركة وفقاً للمعايير الدولية.
- وضع المواصفات والمعايير للتجهيزات والبرامج لحماية الإدارات والوحدات التابعة للشركة.
- وضع سياسات التعامل مع المشاكل الأمنية المعلوماتية لحلها في أقصر وقت عند حدوثها.
- نشر الوعي وثقافة أمن المعلومات لموظفي الشركة.
- إجراء اختبارات ضمان الجودة لحماية الشبكة والأنظمة.
- البحث المتواصل عما يستجد في مجال الاختصاص لترشيح التقنيات التي يمكن اقتناؤها لتحسين بيئة العمل والأمن.
- مراجعة السياسة الأمنية المتبعة ووضع التصور الخاص بتطويرها.
- التأكد من وجود أدوات الحماية اللازمة من أجهزة وبرامج في جميع مراكز المعلومات.
- التأكد من فاعلية برامج الحماية على أجهزة جميع المستخدمين.
- تقديم التقارير الخاصة بالحالة الأمنية للمعلومات إلى المسؤولين.
- المتابعة المستمرة لمدى كفاءة وفاعلية الأنظمة الأمنية المستخدمة.

وحدة التطوير والبحوث:

- إعداد الإطار العام للموجهات والمؤشرات والنماذج المتعلقة بأعداد الخطط وتزويد أجهزة التخطيط بالشركة.
- تقديم المشورة والمعاونة الفنية اللازمة لإدارات الشركة المعنية فيما يتعلق بإعداد خططها.
- إعداد مشروع عمل خطة الشركة.
- إعداد الدراسات والبحوث السوقية.
- إعداد الأهداف الاستراتيجية لخطط العمل.
- تطوير وتحديث السياسات والإجراءات الخاصة بإدارات الشركة المختلفة.
- عمل الدراسات الميدانية لخلق فرص عمل توسعية جديدة.
- إعداد التقارير عن سير العمل وتطبيق السياسات والإجراءات الداخلية بالشركة.
- إعداد الدراسات المالية المستقبلية.
- دراسة الأسواق الأجنبية ومدى صلاحيتها للاستثمار.

وحدة علاقات المستثمرين:

- إتاحة وتوفير البيانات والمعلومات والتقارير اللازمة للمستثمرين الحاليين والمحتملين.
- تعزيز قنوات الحوار المفتوح وتشجيع تبادل المعلومات في سبيل تمكين المستثمرين والمحللين الماليين من الوصول إلى رؤى واضحة حول نقاط القوة التي تتمتع بها الشركة والآفاق المستقبلية المتاحة.
- تقديم رؤية قائمة على الالتزام بأعلى معايير الشفافية والموثوقية وتوفير فرصة الحصول على أحدث المعلومات.
- تقديم معلومات شاملة عن أداءنا المالي، بما في ذلك التقارير الفصلية والبيانات المرتبطة بـ "بورصة الكويت" وكشوفات الأرباح والعروض التقديمية الموجهة لمجتمع الأعمال والاستثمار.

منظومة الجودة الشاملة:

الجودة الإدارية (ISO 9001):

استطاعت شركة وربة للتأمين الحفاظ على التزامها بالمعايير الدولية لنظم الجودة الإدارية وفقاً للمواصفة الدولية (ISO 9001) حرصاً منها على ارتفاع معدلات الأداء وجودتها وفقاً لتلك المعايير لتوفير خدمات عالية الجودة لعملائها.

حازت الشركة على شهادة الجودة الإدارة (ISO 9001:2008) طيلة تسع سنوات متتالية وكللت ذلك الاستحقاق بالحصول على شهادة الجودة الإدارية (ISO 9001:2015) وفقاً لأخر إصدار للمواصفة الدولية، ومن خلال الدعم الذي يوفره مجلس الإدارة ولجانه التابعة والإدارة العليا للتأكد من استمرارية منظومة جودة العمل الإداري داخل الشركة والتي تنعكس على الخدمات المقدمة لعملائها، لتظل دائماً شركة وربة للتأمين سباقة ورائدة في سوق التأمين الكويتي، حيث أنها أول شركة تأمين بدولة الكويت تحصل على تلك الشهادة الدولية ومن أوائل الشركات بالكويت في الإنضمام لهيئة التقييس لدول مجلس التعاون لدول الخليج العربي.

جودة أمن المعلومات (ISO 27001):

وسعيًا من شركة وربة للتأمين للحفاظ على ريادتها وتميزها، أنهت الشركة 90% من المتطلبات اللازمة للحصول على شهادة الجودة في أمن المعلومات (ISO 27001:2013)، في برهان جديد منها على حرصها الدؤوب على مصالح عملائها وأعلى جودة الخدمات المقدمة لشركاء نجاحنا.

تقرير مجلس الإدارة عن نظم الرقابة الداخلية:

إن مجلس إدارة شركة وربة للتأمين يُعد مسؤولاً عن اعتماد ومراجعة مدى فعالية نظم الرقابة الداخلية بهدف ضمان فعالية وكفاءة العمليات، وجودة التقارير الداخلية والخارجية، والالتزام بالقوانين واللوائح. وتعتبر الإدارة العليا هي المسؤولة عن إنشاء نظم الرقابة الداخلية، والمحافظة عليها لإدارة المخاطر المترتبة على فشل تحقيق أهداف الشركة. ويتمكن نظام الرقابة الداخلية من توفير ضمانات معتدلة، وليست حاسمة، لعدم التعرض لمخاطر قد تؤدي لخسائر جسيمة.

لقد قام مجلس الإدارة باعتماد الهيكل التنظيمي للشركة بالتوافق مع استراتيجية وأنظمة الشركة، والتوصيفات الوظيفية مع تفصيل الأدوار والمسؤوليات، وسياسات ولوائح رسمية للمهام والعمليات التشغيلية. إن هذه السياسات واللوائح تحدد لكل وظيفة الواجبات والمسؤوليات، والسلطات ومسار رفع التقارير في مستويات الإدارة المختلفة، بحيث يحقق رقابة مزدوجة، وفصل في الواجبات من أجل تجنب أي تضارب في الوظائف.

يقوم المجلس بشكل منتظم بمراجعة السياسات ونظم الرقابة مع الإدارة العليا ووظائف الرقابة الداخلية (بما يشمل وحدة التدقيق الداخلي، قطاع الحوكمة والمخاطر والالتزام)، وذلك من أجل تحديد الأوجه التي بحاجة للتحسن، وكذلك للتعرف على المخاطر والمشاكل الواضحة وذات الأهمية. وكذلك يقوم المجلس بالتأكد من أن وظائف الرقابة موضوعة بشكل صحيح، ولديها الموظفين والموارد الكافية لتنفيذ مسؤولياتهم بشكل مستقل وفعال.

بالإضافة إلى ذلك، قامت الإدارة العليا باتخاذ الخطوات الضرورية لتنفيذ تعليمات حوكمة الشركات الجديدة التي تم إصدارها من قبل هيئة أسواق المال، وتتضمن هذه الخطوات تحديث مستندات حوكمة الشركات القائمة، وإعداد مستندات جديدة، بالإضافة إلى أية إجراءات أخرى ضرورية لتنفيذ هذه التعليمات بشكل كامل.

وتتم مراجعة مدى فعالية نظم الرقابة الداخلية بشكل منتظم من قبل مجلس الإدارة واللجان المعنية، والتي تقوم أيضاً باستلام تقارير المراجعة التي تم إعدادها من قبل قطاع الحوكمة والمخاطر والالتزام ووحدة التدقيق الداخلي في الشركة.

لقد قامت الإدارة العليا بتقييم فعالية نظم الرقابة الداخلية، كما في 31 ديسمبر 2016، وتوصلت إلى أنها ملائمة لتوفير ضمانات معتدلة بخصوص تحقيق أهداف الشركة

البيانات المالية السنوية المجمعة وتقرير مراقبي الحسابات المستقلين

31 ديسمبر 2016

شركة وربة للتأمين – ش.م.ك.ع.
الكويت

البيانات المالية السنوية المجمعة وتقرير مراقبي الحسابات المستقلين
31 ديسمبر 2016



المحتويات

تقرير مراقبي الحسابات المستقلين
بيان المركز المالي المجمم
بيان الربح او الخسارة المجمم
بيان الربح او الخسارة والدخل الشامل الاخر المجمم
بيان التغيرات في حقوق الملكية المجمم
بيان التدفقات النقدية المجمم
ايضاحات حول البيانات المالية المجممة

الكويت في 19/03/2017

إقرار وتعهد

(سلامة ونزاهة البيانات المالية)

نقر ونتعهد نحن رئيس وأعضاء مجلس إدارة شركة وربة للتأمين (ش.م.ك.ع)، بدقة وسلامة البيانات المالية التي تم تزويد المدققين الخارجيين بها، وبأن جميع التقارير المالية للشركة قد تم عرضها بالصورة العادلة والصحيحة وتشمل كافة الجوانب المالية للشركة من بيانات ونتائج تشغيلية، وتم إعدادها وفقاً لمعايير المحاسبة الدولية المطبقة في دولة الكويت والمعتمدة من قبل هيئة أسواق المال، وأن تلك البيانات تعبر بدقة عن المركز المالي للشركة كما في نهاية العام المالي المنتهي في 31 ديسمبر 2016، وذلك بناءً على ما تم تقديمه لمجلس إدارة الشركة من معلومات وتقارير من قبل الإدارة التنفيذية ومدققي الحسابات وبذل العناية الواجبة للتحقق والتأكد من سلامة وصحة هذه التقارير.

اسم العضو	المنصب	التوقيع
السيد / أنور جواد بوخمسين	رئيس مجلس الإدارة	
الشيخ / محمد جراح الصباح	نائب رئيس مجلس الإدارة	
السيد / رائد جواد بوخمسين	عضو مجلس الإدارة	
السيد / أحمد إبراهيم العصفور	عضو مجلس الإدارة	
السيدة / نجاة حمد السويدي	عضو مجلس الإدارة	
السيد / صالح ناصر الصالح	عضو مجلس الإدارة	
السيد / حازم علي المطيري	عضو مجلس الإدارة	



رأس المال المصرح به والمدفوع كاملاً KD 17,278,874 Authorized & Paid up Capital

شركة مساهمة كويتية خاضعة لأحكام قانون شركات ووكلاء التأمين رقم (24) لسنة 1961 - إجازة التأمين رقم 4
Insurance licence No. 4 - Registered in Accordance with the Insurance Companies & Agents Law No. 24 for 1961

محل تجاري C.R.24982 - 13103 Safat, P.O.Box: 24282 Sharq - Ahmad Al Jaber St. - WARBA Tower
Tel: 1 80 81 81 - Fax: 22451974 - warba@warbaonline.com - www.warba.insure

شركة وربة للتأمين ش.م.ك.ع

الكويت

تقرير مراقبي الحسابات المستقلين إلى السادة المساهمين المحترمين

تقرير عن تدقيق البيانات المالية المجمعة

الرأي المتحفظ

لقد دققنا البيانات المالية المجمعة المرفقة لشركة وربة للتأمين ش.م.ك.ع («الشركة الأم») وشركتها التابعة (يشار إليهم مجتمعين بـ«المجموعة»)، والتي تتضمن بيان المركز المالي كما في 31 ديسمبر 2016 وبيانات الربح أو الخسارة، والربح أو الخسارة والدخل الشامل الآخر، والتغيرات في حقوق الملكية، والتدفقات النقدية المجمعة للسنة المنتهية بذلك التاريخ، وملخص السياسات المحاسبية الهامة وإيضاحات تفصيلية أخرى.

برأينا، وباستثناء الآثار الفعلية والمحتملة للأمر المبينة في الفقرات الأولى والثانية والثالثة على التوالي، من الجزء الخاص بأساس الرأي المتحفظ الوارد ضمن تقريرنا، فإن البيانات المالية المجمعة المرفقة تعبر بصورة عادلة من جميع النواحي المادية عن المركز المالي المجموع للمجموعة كما في 31 ديسمبر 2016 وعن أدائها المالي المجموع وتدفقاتها النقدية المجمعة للسنة المالية المنتهية بذلك التاريخ وفقاً للمعايير الدولية للتقارير المالية.

أساس الرأي المتحفظ

كما هو مبين في (إيضاح 36)، قامت المجموعة خلال السنة بتغيير سياستها المحاسبية الخاصة بتأجيل مصاريف العمولات والمدرجة ضمن الأرصدة المدبنة الأخرى (إيضاح 7) والاعتراف بها كأصل من الأصول غير الملموسة. تمت المحاسبة عن هذا التغيير بأثر مستقبلي اعتباراً من بداية السنة الحالية على الرغم من أنه يجب تطبيق ذلك بأثر رجعي وفقاً للمعايير الدولية للتقارير المالية. ونتيجة لذلك، تم تسجيل أرباح السنوات المنتهية 2016 و2015 بأكثر من قيمتها بمبلغ 772,000 دينار كويتي و89,000 دينار كويتي على التوالي وتم تسجيل الأرباح المرحلة الافتتاحية كما في 1 يناير 2015 بأقل من قيمتها بمبلغ 861,000 دينار كويتي.

تتضمن مطلوبات عقود التأمين كما في 31 ديسمبر 2016 مبلغ تقديري بقيمة 3.44 مليون دينار كويتي كاحتياطي اكتواري مقابل تعويضات التأمين على الحياة والتأمين الصحي استناداً إلى تقرير تقييم الخبر الكوطني. لم تتمكن من الحصول على أدلة تدقيق كافية وملائمة بشأن كفاية القيمة الدفترية للاحتياطي المذكور أعلاه كما في 31 ديسمبر 2016، نظراً لعدم تمكننا من مراجعة مدى معقولية المدخلات والافتراضات الرئيسية المستخدمة في ذلك التقرير. وبالتالي، لم تتمكن من تحديد ما إذا كان من الضروري إجراء تعديلات على المبلغ المذكور أعلاه.

كما في 31 ديسمبر 2016، تتضمن موجودات المجموعة استثمارات متاحة للبيع مسجلة بمبلغ 2.73 مليون دينار كويتي بالصافي من الانخفاض في القيمة العادلة بمبلغ 0.9 مليون دينار كويتي المسجل في احتياطي القيمة العادلة. لم تتمكن من الحصول على أدلة تدقيق كافية وملائمة حول ما إذا كان ينبغي تسجيل أي خسارة ناتجة عن انخفاض قيمة تلك الاستثمارات المتاحة للبيع المذكورة أعلاه كما في 31 ديسمبر 2016، حيث لم تقم المجموعة بتحديد قيمها العادلة. وبالتالي، لم تتمكن من تحديد ما إذا كان من الضروري إجراء تعديلات على هذا المبلغ.

لقد قمنا بأعمال التدقيق وفقاً لمعايير التدقيق الدولية. تم توضيح مسؤولياتنا بموجب تلك المعايير بشكل أكثر تفصيلاً في فقرة «مسؤوليات مراقبي الحسابات عن تدقيق البيانات المالية المجمعة» والواردة ضمن تقريرنا. إننا مستقلون عن المجموعة وفقاً لقواعد أخلاقيات المهنة الصادرة عن مجلس المعايير الأخلاقية الدولية للمحاسبين (قواعد مجلس المعايير الأخلاقية الدولية للمحاسبين)، بالإضافة إلى المتطلبات الأخلاقية ذات الصلة بأعمال تدقيقنا للبيانات المالية المجمعة في دولة الكويت. كما التزمنا بمسؤولياتنا الأخلاقية الأخرى وفقاً لقواعد مجلس المعايير الأخلاقية الدولية للمحاسبين. وبعترادنا أن أدلة التدقيق التي حصلنا عليها كافية وملائمة لتوفر أساساً لرأينا المتحفظ.

شركة وربة للتأمين ش.م.ك.ع الكويت

تقرير مراقبي الحسابات المستقلين إلى السادة المساهمين المحترمين (تتمة)

أمور التدقيق الرئيسية

إن أمور التدقيق الرئيسية، في تقديرنا المهني، هي تلك الأمور التي كان لها أهمية قصوى في تدقيقنا للبيانات المالية المجمعة للفترة الحالية. وتم عرض هذه الأمور في سياق تدقيقنا للبيانات المالية المجمعة ككل وإبداء رأينا حولها بدون إبداء رأي منفصل حول هذه الأمور. إضافة إلى الأمور المبينة في فقرة أساس الرأي المتحفظ، فقد اعتبرنا الأمور المبينة أدناه كأمر تدقيق رئيسية يجب الإفصاح عنها في تقريرنا.

التزامات عقود التأمين

تتضمن التزامات عقود التأمين احتياطي التعويضات تحت التسوية والأقساط غير المكتسبة من التزامات عقود التأمين العام. كما في 31 ديسمبر 2016، تعتبر التزامات عقود التأمين جوهرية بالنسبة لإجمالي مطلوبات المجموعة. ولذا، فقد اعتبرنا هذا الأمر كأحد أمور التدقيق الرئيسية، نظراً لأنه يتطلب من الإدارة إصدار أحكاماً هامة لتحديد أفضل تقديرات التكلفة النهائية لجميع المطالبات المكتبدة، سواء تم الإفصاح عنها أم لا، ونظراً لأهمية المبالغ المرتبطة بذلك. تم الإفصاح عن سياسة المجموعة المتعلقة بتقدير التزامات عقود التأمين في إيضاح 2.13.

في سبيل تقييم تعويضات التأمين تحت التسوية، تضمنت إجراءات التدقيق ما يلي:

- تقييم تصميم وتطبيق ومدى فاعلية أدوات الرقابة الرئيسية المطبقة على إصدار وثائق التأمين وإجراءات التعويضات، بما في ذلك تلك المتعلقة بتقدير الإدارة للاحتياطي المطلوب للتعويضات وتحديث هذا الاحتياطي عند توافر المزيد من المعلومات.
 - إعادة احتساب مبلغ احتياطي تعويضات الأفراد على أساس العينة، وذلك من خلال مقارنة المبلغ المقدر للاحتياطي مع المستندات المؤيدة، كالتقارير الصادرة من مُقيمي الخسائر المستقلين من ذوي الخبرة والتحقق من معقولية اختبار كفاية الالتزام.
- كما قمنا بتقييم مدى ملاءمة الإفصاحات المتعلقة بالتزامات عقود التأمين في إيضاح 14 من البيانات المالية المجمعة.

إمكانية استرداد الأرصدة المدينة الناتجة من عقود التأمين وإعادة التأمين

تعتبر الأرصدة المدينة الناتجة من عقود التأمين وإعادة التأمين جوهرية للبيانات المالية المجمعة كما في 31 ديسمبر 2016. إن تحديد مدى قابلية تحصيل الأرصدة المدينة يتطلب من الإدارة إصدار أحكام هامة، وفي هذا الإطار، تضع الإدارة في اعتبارها عدة عوامل، من بينها تقادم الرصيد ووجود النزاعات وأهماط السداد التاريخية الحديثة إضافة إلى أي معلومات أخرى متاحة فيما يتعلق بالجدارة الائتمانية للأطراف المقابلة. استعانت الإدارة بهذه المعلومات لتحديد ما إذا كان هناك ضرورة لاحتساب مخصص مقابل انخفاض القيمة. تم الإفصاح عن أساس سياسة احتساب المخصصات مقابل الانخفاض في القيمة ضمن السياسات المحاسبية، كما أن الإفصاحات المتعلقة بمخاطر الائتمان مبينة في إيضاح 33 من البيانات المالية المجمعة.

لقد اعتبرنا هذا الأمر من أمور التدقيق الرئيسية لأنه يتطلب من الإدارة إصدار أحكام هامة ونظراً لأهمية المبالغ المرتبطة به.

لقد تضمنت إجراءات التدقيق التي قمنا بها تقييم تحليلات التقادم للأرصدة المدينة التي لم يتم احتساب مخصص لها، وتقييم ما إذا كان هناك أي مؤشرات على الانخفاض في القيمة، كما قمنا بتقييم ما إذا تم استلام أي مدفوعات لاحقاً لنهاية السنة، ومراجعة أهماط السداد التاريخية وأي مراسلات مع العملاء في تواريخ السداد المتوقعة والتحقق مما إذا كانت ملائمة.

لقد قمنا باختيار عينة من الأرصدة المدينة لتحديد ما إذا كان من الضروري تسجيل مخصص مقابل انخفاض القيمة، وما إذا كان قد تم تسجيل هذا المخصص ومدى معقولية المبلغ المرتبط به. ولغرض تقييم مدى ملاءمة هذه الأحكام، قمنا بمراجعة الأرصدة التي مضى تاريخ استحقاقها دون سدادها وأهماط السداد التاريخية للعميل، وقمنا بتقييم ما إذا تم استلام أي مدفوعات لاحقاً لنهاية السنة حتى تاريخ الإنتهاء من إجراءات تدقيقنا. حصلنا أيضاً على أدلة مؤيدة تشمل المراسلات التي تؤيد وجود أي نزاعات بين الأطراف المعنية ومحاولات الإدارة لاسترداد المبالغ القائمة، كما قمنا أيضاً بالإطلاع على الأدلة المتوفرة حول الوضع الائتماني لأبرز الأطراف المقابلة، في حالة توفرها.

وكذلك قمنا بتقييم مدى ملاءمة الإفصاحات المتعلقة بالذمم المدينة الناتجة من عقود التأمين وإعادة التأمين الواردة ضمن إيضاحي 6 و7 من البيانات المالية المجمعة.

شركة وربة للتأمين ش.م.ك.ع الكويت

تقرير مراقبي الحسابات المستقلين إلى السادة المساهمين المحترمين (تتمة)

معلومات أخرى

إن الإدارة هي المسؤولة عن هذه المعلومات الأخرى. تتكون «المعلومات الأخرى» من المعلومات الواردة في التقرير السنوي للمجموعة، بخلاف البيانات المالية المجمعة وتقرير مراقبي الحسابات حولها. لقد حصلنا على تقرير مجلس إدارة الشركة الأم قبل تاريخ تقريرنا، ونتوقع الحصول على الأقسام المتبقية من التقرير السنوي بعد تاريخ تقريرنا.

إن رأينا حول البيانات المالية المجمعة لا يغطي المعلومات الأخرى ولا ولن يعبر بأي شكل عن تأكيد أو استنتاج حولها.

فيما يتعلق بتدقيقنا للبيانات المالية المجمعة، فإن مسؤولياتنا هي قراءة المعلومات الأخرى المحددة أعلاه وتحديد ما إذا كانت غير متوافقة بصورة مادية مع البيانات المالية المجمعة أو حسبما وصل إليه علمنا أثناء التدقيق أو وجود أي أخطاء مادية بشأنها.

وإذا توصلنا، استناداً إلى الأعمال التي قمنا بها فيما يتعلق بالمعلومات الأخرى التي حصلنا عليها قبل تاريخ هذا التقرير، إلى وجود أخطاء مادية في هذه المعلومات الأخرى، فإنه يتعين علينا رفع تقرير حول تلك الوقائع. وكما هو موضح في الجزء الخاص بأساس الرأي المتحفظ أعلاه، تم تسجيل صافي أرباح السنة بأكثر من قيمته نظراً لتطبيق التغيير الاختياري في السياسة المحاسبية بأثر مستقبلي، ولم تتمكن من الحصول على أدلة تدقيق كافية ومناسبة بشأن القيم الدفترية للاحتياطي الاكتواري مقابل تعويضات التأمين على الحياة والتأمين الصحي، بالإضافة إلى الاستثمارات المتاحة للبيع كما في 31 ديسمبر 2016. وعليه، تم تسجيل صافي ربح السنة المنتهية في 31 ديسمبر 2016 والوارد ضمن المعلومات الأخرى بأكثر من قيمته بمبلغ 772,000 دينار كويتي، ولم تتمكن من استنتاج ما إذا كان هناك أخطاء مادية جوهرية بالمعلومات الأخرى فيما يتعلق بهذين الأمرين الآخرين.

مسؤوليات الإدارة والمكلفين بالحوكمة عن البيانات المالية المجمعة

إن الإدارة هي المسؤولة عن إعداد وعرض هذه البيانات المالية المجمعة بشكل عادل وفقاً للمعايير الدولية للتقارير المالية، وكذلك عن وضع نظم الرقابة الداخلية التي تراها الإدارة ضرورية لإعداد بيانات مالية مجمعة خالية من أية أخطاء مادية سواء كانت بسبب الغش أو الخطأ. عند إعداد البيانات المالية المجمعة، تتحمل الإدارة مسؤولية تقييم قدرة المجموعة على متابعة أعمالها وفقاً لمبدأ الاستمرارية، والإفصاح عن الأمور المتعلقة بالاستمرارية وتطبيق مبدأ الاستمرارية المحاسبي، متى كان ذلك مناسباً، ما لم تعتزم الإدارة تصفية المجموعة أو وقف أعمالها أو في حالة عدم توفر أي بديل واقعي سوى اتخاذ هذا الإجراء.

تتمثل مسؤولية المكلفين بالحوكمة في الإشراف على عملية إعداد التقارير المالية للمجموعة.

مسؤوليات مراقبي الحسابات عن تدقيق البيانات المالية المجمعة

إن هدفنا هو الحصول على تأكيد معقول حول ما إذا كانت البيانات المالية المجمعة ككل خالية من الأخطاء المادية سواء كانت بسبب الغش أو الخطأ وإصدار تقرير مراقبي الحسابات الذي يتضمن رأينا. إن التوصل إلى تأكيد معقول يمثل مستوى عالٍ من التأكيد، إلا أنه لا يضمن أن عملية التدقيق التي تتم وفقاً لمعايير التدقيق الدولية سوف تكشف أي خطأ مادي في حال وجوده. وقد تنشأ الأخطاء عن الغش أو الخطأ وتعتبر مادية إذا كان من المتوقع أن تؤثر بشكل فردي أو مجتمّع على القرارات الاقتصادية المتخذة من المستخدمين بناءً على هذه البيانات المالية المجمعة.

كجزء من عملية التدقيق وفقاً لمعايير التدقيق الدولية، فإننا نمارس أحكاماً مهنية ونحافظ على الشك المهني طوال فترة التدقيق. كما نقوم بما يلي:

- تحديد وتقييم مخاطر الأخطاء المادية في البيانات المالية المجمعة سواء كانت بسبب الغش أو الخطأ وتصميم وتنفيذ إجراءات التدقيق التي تتناول تلك المخاطر والحصول على أدلة تدقيق كافية وملائمة توفر أساساً لرأينا. إن مخاطر عدم اكتشاف الأخطاء المادية الناتجة عن الغش تفوق تلك الناتجة عن الخطأ؛ حيث أن الغش قد يشمل التواطؤ أو التزوير أو الحذف المتعمد أو التضليل أو تجاوز الرقابة الداخلية.

مسؤوليات مراقبي الحسابات عن تدقيق البيانات المالية المجمعة (تنمة)

- فهم أنظمة الرقابة الداخلية ذات الصلة بالتدقيق من أجل تصميم إجراءات تدقيق ملائمة للظروف ولكن ليس بغرض إبداء رأي حول فاعلية أدوات الرقابة الداخلية لدى المجموعة.
- تقييم مدى ملاءمة السياسات المحاسبية المتبعة ومعقولية التقديرات المحاسبية والإيضاحات المتعلقة بها المعدة من قبل الإدارة.
- استنتاج مدى ملائمة استخدام الإدارة لمبدأ الاستمرارية المحاسبي وتحديد ما إذا كان هناك عدم تأكد مادي متعلق بأحداث أو ظروف قد تشير شكاً جوهرياً حول قدرة المجموعة على مواصلة أعمالها على أساس مبدأ الاستمرارية، وذلك بناءً على أدلة التدقيق التي حصلنا عليها. وفي حال استنتاجنا وجود عدم تأكد مادي، يتوجب علينا أن نلفت الانتباه في تقرير مراقبي الحسابات إلى الإفصاحات ذات الصلة الواردة في البيانات المالية المجمعة، أو في حال كانت هذه الإفصاحات غير كافية، يتوجب علينا تعديل رأينا. تستند استنتاجاتنا إلى أدلة التدقيق التي حصلنا عليها حتى تاريخ تقرير مراقبي الحسابات. وعلى الرغم من ذلك، قد تتسبب الأحداث أو الظروف المستقبلية في توقف المجموعة عن مواصلة أعمالها على أساس مبدأ الاستمرارية.
- تقييم العرض الشامل وهيكل ومحتويات البيانات المالية المجمعة، بما في ذلك الإفصاحات، وما إذا كانت البيانات المالية المجمعة تعبر عن المعاملات والأحداث ذات الصلة بطريقة تحقق العرض العادل.
- الحصول على أدلة تدقيق كافية ومناسبة حول المعلومات المالية للشركات أو الأنشطة التجارية داخل المجموعة لإبداء رأي حول البيانات المالية المجمعة. نحن مسؤولون عن التوجيه والإشراف والقيام بأعمال التدقيق للمجموعة، ونتحمل المسؤولية كاملةً عن رأينا.
- نتواصل مع المسؤولين عن الحوكمة حول عدة أمور من بينها النطاق المخطط لأعمال التدقيق وتوقيتها ونتائج التدقيق الهامة، بما في ذلك أي أوجه قصور جوهريّة في نظم الرقابة الداخلية يتم تحديدها أثناء أعمال التدقيق.
- كما نزود أيضاً المكلفين بالحوكمة ببيان يفيد التزامنا بالمتطلبات الأخلاقية المتعلقة بالاستقلالية، وإبلاغهم أيضاً بشأن جميع العلاقات وغيرها من الأمور التي من المحتمل بصورة معقولة أن تؤثر على استقلاليتنا والتدابير ذات الصلة، متى كان ذلك مناسباً.
- ومن بين الأمور التي يتم إبلاغ المكلفين بالحوكمة بها، فإننا نحدد تلك الأمور التي كان لها الأهمية خلال تدقيق البيانات المالية المجمعة للفترة الحالية، ولذلك فهي تعتبر من أمور التدقيق الرئيسية. نقوم بالإفصاح عن هذه الأمور في تقريرنا ما لم تمنع القوانين أو اللوائح الإفصاح العلني عنها أو عندما نتوصل، في حالات نادرة للغاية، إلى أنه لا يجب الإفصاح عن أمرٍ ما في تقريرنا، نظراً لأنه من المتوقع بشكل معقول أن يترتب على هذا الإفصاح عواقب سلبية قد تفوق المنفعة العامة المتحققة منه.

تقرير عن المتطلبات القانونية والتنظيمية الأخرى

برأينا كذلك أن الشركة الأم تمسك حسابات منتظمة وأن البيانات المالية المجمعة والبيانات الواردة في تقرير مجلس إدارة الشركة الأم فيما يتعلق بهذه البيانات المالية المجمعة متفقة مع ما هو وارد في دفاتر الشركة الأم. وأننا قد حصلنا على المعلومات التي رأيناها ضرورية لأداء مهمتنا، فيما عدا ما ورد في الفقرتين الثانية والثالثة من الجزء الخاص بـ «أساس الرأي المتحفظ» الوارد أعلاه، وأن البيانات المالية المجمعة تتضمن كل ما نص قانون الشركات رقم 1 لسنة 2016 ولائحته التنفيذية، وعقد التأسيس والنظام الأساسي للشركة الأم وتعديلاتهما اللاحقة، على وجوب إثباته فيها، وأن الجرد قد أجري وفقاً للأصول المرعية. وفي حدود المعلومات التي توفرت لدينا لم تقع خلال السنة المالية المنتهية في 31 ديسمبر 2016 مخالفات لأحكام قانون الشركات رقم 1 لسنة 2016 ولائحته التنفيذية، أو لعقد التأسيس والنظام الأساسي للشركة الأم، وتعديلاتهما اللاحقة، على وجه يؤثر مادياً في نشاط الشركة الأم أو مركزها المالي المجمع.



نايف مساعد البزيع
مراقب حسابات مرخص فئة أ رقم 91
RSM البزيع وشركاهم



بدر عبد الله الوزان
سجل مراقبي الحسابات رقم فئة أ
ديلويت وتوش - الوزان وشركاه
الكويت في 19 مارس 2017

بيان المركز المالي المجموع كما في 31 ديسمبر 2016
(جميع المبالغ بالدينار الكويتي ما لم يُذكر غير ذلك)

2015	2016	إيضاح	الموجودات
4,505,901	4,693,584	3	نقد ونقد معادل
6,007,000	6,865,250	4	ودائع ثابتة
5,072,144	2,749,293	5	استثمارات بالقيمة العادلة من خلال الربح أو الخسارة
16,861,959	14,449,231	6	مدينو تأمين وإعادة تأمين
2,189,389	4,131,031	7	أرصدة مدينة أخرى
23,903	38,505		قروض بضمان وثائق التأمين على الحياة
18,146,184	16,671,463	14	حصة معيدي التأمين من احتياطي التعويضات تحت التسوية
18,330,927	19,280,706	8	استثمارات متاحة للبيع
5,529,104	5,743,791	10	استثمار في شركات زميلة
62,240	62,240		شهرة
8,129,091	7,896,389	11	ممتلكات ومعدات
84,857,842	82,581,483		مجموع الموجودات
			المطلوبات وحقوق الملكية
			المطلوبات
-	2,053,723	12	سحب بنكي على المكشوف
4,022,763	4,839,713	13	ذمم دائنة
25,765,072	24,814,635	14	التزامات عقود تأمين
6,097,647	3,758,032	15	دائنو تأمين وإعادة تأمين
3,657,216	3,579,584	16	أرصدة دائنة أخرى
39,542,698	39,045,687		مجموع المطلوبات
			حقوق الملكية
17,278,874	17,278,874	17	رأس المال
(1,270,570)	(1,275,970)	18	أسهم خزانة
164,760	164,760		احتياطي أسهم خزانة
8,781,109	8,781,109	19	احتياطي قانوني
9,206,054	9,206,054	20	احتياطي اختياري
4,000,000	4,000,000		احتياطي عام
3,972,815	3,530,094		التغير التراكمي في القيمة العادلة
30,098	43,540		حصة من الدخل الشامل الآخر لشركة زميلة
2,848,907	1,549,175		أرباح مرحلة
45,012,047	43,277,636		حقوق الملكية المتاحة لمساهمي الشركة الأم
303,097	258,160	9	حقوق غير مسيطرة
45,315,144	43,535,796		مجموع حقوق الملكية
84,857,842	82,581,483		مجموع المطلوبات وحقوق الملكية

إن الإيضاحات المرفقة من 1 إلى 36 تشكل جزءاً لا يتجزأ من هذه البيانات المالية المجمعة.



الشيخ / محمد جراح صباح الصباح
نائب رئيس مجلس الإدارة

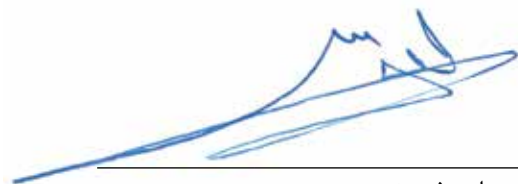

أنور جواد بوخمسين
رئيس مجلس الإدارة

بيان الربح أو الخسارة المجموع - للسنة المنتهية في 31 ديسمبر 2016
(جميع المبالغ بالدينار الكويتي ما لم يُذكر غير ذلك)

2015	2016	إيضاح	
			الإيرادات:
37,068,357	35,190,928		إجمالي أقساط مكتتبة
(18,822,808)	(17,219,992)		حصة معيدي التأمين
18,245,549	17,970,936		صافي الأقساط المكتتبة
(1,465)	228,911		الحركة في احتياطي أقساط غير مكتتبة
(363,413)	(425,289)		الحركة في الاحتياطي الاكتواري لعمليات التأمين على الحياة
17,880,671	17,774,558		صافي الأقساط المكتتبة
1,670,721	1,233,240		عمولات مستلمة عن حصص معيدي التأمين
229,615	219,021		رسوم إصدار وثائق تأمين
75,656	97,622	21	صافي إيرادات الاستثمار الناتجة من عمليات التأمين على الحياة
19,856,663	19,324,441		
			المصروفات:
(10,875,033)	(11,804,786)		صافي المطالبات المكتتبة
(3,111,923)	(1,857,076)		عمولات وخصومات
(4,709,964)	(5,487,198)	22	مصروفات عمومية وإدارية
(18,696,920)	(19,149,060)		
1,159,743	175,381		صافي أرباح الاكتتاب
987,099	719,214	21	صافي إيرادات الاستثمار الناتجة من عمليات التأمينات العامة
73,461	201,245	10	حصة المجموعة في نتائج أعمال شركات زميلة
914,737	773,886		إيرادات خدمات تأمين
82,952	79,304		إيرادات أخرى
127,291	(21,270)		(خسارة) / ربح تحويل عملات أجنبية
3,345,283	1,927,760		
			مصروفات أخرى:
(804,950)	(871,369)	23	مصروفات خدمات تأمين
(735,505)	(763,667)	22	مصروفات عمومية وإدارية غير موزعة
(1,540,455)	(1,635,036)		
1,804,828	292,724		ربح السنة قبل حصة مؤسسة الكويت للتقدم العلمي وضريبة دعم العمالة
(16,815)	(2,570)	24	الوطنية وحصة الزكاة ومكافأة أعضاء مجلس الإدارة
(47,442)	(10,517)	25	حصة مؤسسة الكويت للتقدم العلمي
(17,520)	(3,400)	26	ضريبة دعم العمالة الوطنية
(35,000)	-		حصة الزكاة
1,688,051	276,237		مكافأة أعضاء مجلس الإدارة
			ربح السنة
			المتاح لـ:
1,638,204	321,174		مساهمي الشركة الأم
49,847	(44,937)	9	الحقوق غير المسيطرة
1,688,051	276,237		
10.10	1.98	27	ربحية السهم (فلس)

إن الإيضاحات المرفقة من 1 إلى 36 تشكل جزءاً لا يتجزأ من هذه البيانات المالية المجمعة.

بيان الربح أو الخسارة والدخل الشامل الآخر المجمع - للسنة المنتهية في 31 ديسمبر 2016
(جميع المبالغ بالدينار الكويتي ما لم يُذكر غير ذلك)

2015	2016	إيضاح	
1,688,051	276,237		ربح السنة
الدخل الشامل الآخر:			
			بنود قد يتم إعادة تصنيفها لاحقاً في بيان الربح أو الخسارة
(1,032,571)	(442,721)	8	التغيرات في القيمة العادلة لاستثمارات متاحة للبيع
(291,077)	-		المحول إلى بيان الربح أو الخسارة نتيجة بيع موجودات مالية متاحة للبيع
(15,927)	13,442	10	حصة من الدخل الشامل الآخر / (الخسارة الشاملة الأخرى) لشركات زميلة
(1,339,575)	(429,279)		الخسارة الشاملة الأخرى للسنة
348,476	(153,042)		مجموع (الخسارة الشاملة) / الدخل الشامل للسنة
المتاح لـ:			
298,629	(108,105)		مساهمي الشركة الأم
49,847	(44,937)		الحقوق غير المسيطرة
348,476	(153,042)		مجموع (الخسارة الشاملة) / الدخل الشامل للسنة

إن الإيضاحات المرفقة من 1 إلى 36 تشكل جزءاً لا يتجزأ من هذه البيانات المالية المجمعة.

بيان التغيرات في حقوق الملكية المجمع - للسنة المنتهية في 31 ديسمبر 2016
(جميع المبالغ بالدينار الكويتي ما لم يُذكر غير ذلك)

حقوق الملكية المتاحة لمساهمي الشركة الأم

مجموع حقوق الملكية	حقوق غير مسيطرة	المجموع	أرباح مرحلة	حصة في الدخل الشامل الآخر لشركة زميلة	التغير التراكمي في القيمة العادية	احتياطي عام	احتياطي اختياري	احتياطي قانوني	احتياطي أسهم خزينة	رأس المال	الرصيد كما في 13 ديسمبر 2014
46,603,985	253,250	46,350,735	2,833,436	46,025	5,296,463	4,000,000	9,206,054	8,781,109	164,760	17,278,874	17,278,874
1,688,051	49,847	1,638,204	1,638,204	-	-	-	-	-	-	-	-
(1,339,575)	-	(1,339,575)	-	(15,927)	(1,323,648)	-	-	-	-	-	-
348,476	49,847	298,629	1,638,204	(15,927)	(1,323,648)	-	-	-	-	-	-
(1,622,733)	-	(1,622,733)	(1,622,733)	-	-	-	-	-	-	-	-
(14,584)	-	(14,584)	-	-	-	-	-	-	(14,584)	-	-
45,315,144	303,097	45,012,047	2,848,907	30,098	3,972,815	4,000,000	9,206,054	8,781,109	164,760	17,278,874	17,278,874
276,237	(44,937)	321,174	321,174	-	-	-	-	-	-	-	-
(429,279)	-	(429,279)	-	13,442	(442,721)	-	-	-	-	-	-
(153,042)	(44,937)	(108,105)	321,174	13,442	(442,721)	-	-	-	-	-	-
(1,620,906)	-	(1,620,906)	(1,620,906)	-	-	-	-	-	-	-	-
(5,400)	-	(5,400)	-	-	-	-	-	-	(5,400)	-	-
43,535,796	258,160	43,277,636	1,549,175	43,540	3,550,094	4,000,000	9,206,054	8,781,109	164,760	17,278,874	17,278,874

إن الإيضاحات المرفقة من 1 إلى 36 تشكل جزءاً لا يتجزأ من هذه البيانات المالية المجمعة.

بيان التدفقات النقدية المجمع - للسنة المنتهية في 31 ديسمبر 2016
(جميع المبالغ بالدينار الكويتي ما لم يُذكر غير ذلك)

2015	2016	إيضاح
		التدفقات النقدية من الأنشطة التشغيلية
1,804,828	292,724	ربح السنة قبل حصة مؤسسة الكويت للتقدم العلمي وضريبة دعم العمالة الوطنية وحصة الزكاة ومكافأة أعضاء مجلس الإدارة تسويات:
(1,062,755)	(816,836)	21 صافي إيرادات استثمارات
(73,461)	(201,245)	10 حصة المجموعة من نتائج أعمال شركات زميلة
324,233	313,807	11 استهلاك
992,845	(411,550)	
		التغيرات في الموجودات والمطلوبات التشغيلية:
1,648,656	2,412,728	مدينو تأمين وإعادة تأمين
274,168	(1,915,677)	أرصدة مدينة أخرى
(2,864,111)	1,474,721	حصة معيدي التأمين من احتياطي تعويضات تحت التسوية
1,904,429	(950,437)	التزامات عقود تأمين
420,807	816,950	ذمم دائنة
(746,406)	(2,339,615)	دائنو تأمين وإعادة تأمين
(5,504)	(109,657)	ذمم دائنة أخرى
1,624,884	(1,022,537)	صافي النقد (المستخدم في) / الناتج من الأنشطة التشغيلية
		التدفقات النقدية من الأنشطة الاستثمارية
4,076,500	(858,250)	صافي الحركة على الودائع الثابتة
(6,039,613)	(1,835,071)	المدفوع لشراء استثمارات بالقيمة العادلة من خلال الربح والخسارة
3,077,470	4,056,325	المحصل من بيع استثمارات بالقيمة العادلة من خلال الربح والخسارة
(3,754)	(14,602)	الحركة على قروض بضمان وثائق التأمين على الحياة
(2,000,000)	(1,418,000)	المدفوع لشراء استثمارات متاحة للبيع
1,125,016	-	المحصل من بيع استثمارات متاحة للبيع
(84,786)	(81,105)	11 المدفوع لشراء ممتلكات ومعدات
770,920	680,398	21 توزيعات مستلمة
8,400	8,400	21 إيرادات ايجارات مستلمة
118,852	229,170	إيرادات فوائد مستلمة
1,049,005	767,265	صافي النقد الناتج من الأنشطة الاستثمارية
		التدفقات النقدية من الأنشطة التمويلية
(790,533)	2,053,723	سحب بنكي على المكشوف
(1,560,145)	(1,605,368)	توزيعات مدفوعة للمساهمين
(14,584)	(5,400)	شراء أسهم خزانة
(2,365,262)	442,955	صافي النقد الناتج من (المستخدم في) الأنشطة التمويلية
308,627	187,683	صافي الزيادة في النقد والنقد المعادل
4,197,274	4,505,901	النقد والنقد المعادل في بداية السنة
4,505,901	4,693,584	3 النقد والنقد المعادل في نهاية السنة

إن الإيضاحات المرفقة من 1 إلى 36 تشكل جزءاً لا يتجزأ من هذه البيانات المالية المجمعة.

إيضاحات حول البيانات المالية المجمعة - 31 ديسمبر 2016
(جميع المبالغ بالدينار الكويتي ما لم يذكر غير ذلك)

1. معلومات التأسيس

تأسست شركة وربة للتأمين كشركة مساهمة كويتية عامة (الشركة الأم) في دولة الكويت بموجب المرسوم الأميري الصادر في 24 أكتوبر 1976. إن أسهم الشركة مدرجة في بورصة الكويت.

تشتمل البيانات المالية المجمعة على البيانات المالية لشركة وربة للتأمين ش.م.ك.ع. وشركتها التابعة، واب ميد لإدارة خدمات التأمين ش.م.ك.م، والتي تمتلك فيها حصة ملكية بنسبة 54.57% (31 ديسمبر 2015: 54.57%).

إن أغراض الشركة الأم وشركتها التابعة (يشار إليهما معاً بـ «المجموعة») هي التأمين على الحياة والتأمينات العامة مثل ضد الحريق، ضد الحوادث، وأخطار النقل والبحري والجوي وجميع الأخطار الأخرى، وإقراض الأموال بضمان وثائق التأمين على الحياة الصادرة والاستثمار في الأوراق المالية والاستثمارات العقارية.

إن العنوان المسجل لمكتب الشركة الأم هو ص.ب رقم 24282 الصفاة، 13103 دولة الكويت.

صدر قانون الشركات الجديد رقم 1 لسنة 2016 بتاريخ 24 يناير 2016 وتم نشره في الجريدة الرسمية بتاريخ 1 فبراير 2016، وهو ما ألغى قانون الشركات رقم 25 لسنة 2012 وتعديلاته اللاحقة. وفقاً للمادة 5، سوف يسري مفعول القانون الجديد بأثر رجعي اعتباراً من 26 نوفمبر 2012. تم إصدار اللائحة التنفيذية الجديدة للقانون رقم 1 لسنة 2016 بتاريخ 12 يوليو 2016 وتم نشرها في الجريدة الرسمية بتاريخ 17 يوليو 2016، وهي ما ألغت اللائحة التنفيذية للقانون رقم 25 لسنة 2012. ليس من المتوقع أن ينتج عن تطبيق قانون الشركات الجديد ولائحته التنفيذية أي أثر على المنشأة المعدة للتقرير.

تم التصريح بإصدار البيانات المالية المجمعة للمجموعة للسنة المالية المنتهية في 31 ديسمبر 2016 طبقاً لقرار مجلس إدارة الشركة الأم الصادر بتاريخ 19 مارس 2017. ويحق للجمعية العمومية السنوية للشركة الأم تعديل هذه البيانات المالية المجمعة بعد إصدارها.

2. أساس الإعداد والسياسات المحاسبية الهامة

2.1 أساس الإعداد

تم إعداد هذه البيانات المالية المجمعة وفقاً للمعايير الدولية للتقارير المالية الصادرة عن مجلس معايير المحاسبة الدولية والتفسيرات الصادرة عن لجنة تفسيرات المعايير الدولية للتقارير المالية. تم إعداد هذه البيانات المالية المجمعة على أساس مبدأ التكلفة التاريخية للقياس وتعديلات إعادة التقييم بالقيمة العادلة للموجودات المالية المحتفظ بها كـ «بالقيمة العادلة من خلال الربح أو الخسارة» و«المتاحة للبيع».

يتم عرض البيانات المالية المجمعة بالدينار الكويتي وهو العملة الرئيسية وعملة العرض.

إن إعداد البيانات المالية المجمعة وفقاً للمعايير الدولية للتقارير المالية يتطلب من الإدارة القيام وضع تقديرات وافتراسات قد تؤثر على المبالغ المفصح عنها للموجودات والمطلوبات والإفصاح عن الموجودات والمطلوبات المحتملة بتاريخ البيانات المالية المجمعة والمبالغ المدرجة للإيرادات والمصروفات خلال الفترة الصادر عنها التقرير. كما يتطلب أيضاً من الإدارة ممارسة أحكامها خلال عملية تطبيق السياسات المحاسبية للمجموعة. إن الأمور التي تتخللها درجة عالية من الافتراضات أو التعقيد أو حيث تكون التقديرات والافتراضات جوهرية بالنسبة للبيانات المالية المجمعة مبينة في إيضاح رقم 2.23.

2.2 المعايير المحاسبية الجديدة والمعدلة

إن السياسات المحاسبية المستخدمة في إعداد هذه البيانات المالية المجمعة تتفق مع تلك المستخدمة في السنة السابقة باستثناء:

(أ) تطبيق التعديلات التي أُدخلت على المعايير الحالية المنطبقة على المجموعة، والتي يسري مفعولها اعتباراً من 1 يناير 2016، ولم يكن لتطبيقها أي أثر مادي على السياسات المحاسبية أو الأداء أو المركز المالي للمجموعة.

(ب) التغيير الاختياري في السياسة المحاسبية الخاصة بتأجيل مصاريف العمولات كما هو مبين في إيضاح 2.8.

تري الإدارة أن تأجيل مصروفات وإيرادات العمولات يوفر معلومات ذات صلة وأكثر موثوقية حول الأداء والمركز المالي للشركة الأم وذلك عند اتخاذ مستخدمي البيانات المالية المجمعة للقرارات الاقتصادية. تم تطبيق هذا التغيير في السياسة المحاسبية بأثر مستقبلي، كما تم الإفصاح عن أثر هذا التغيير في إيضاح 36.

معايير وتفسيرات صادرة ولكن لم يتم تطبيقها بعد

تم إصدار المعايير الدولية للتقارير المالية والتفسيرات التالية ولكنها لم تسر بعد ولم يتم تطبيقها بشكل مبكر من قبل المجموعة. تعتمد المجموعة تطبيق تلك المعايير عندما تصبح سارية المفعول.

المعيار الدولي للتقارير المالية 9 الأدوات المالية (يسري مفعوله على السنوات المالية التي تبدأ في أو بعد 1 يناير 2018)

أصدر مجلس معايير المحاسبة الدولية في 24 يوليو 2014 الإصدار الأخير من المعيار الدولي للتقارير المالية 9، ويشمل نموذج خسائر انخفاض القيمة المتوقعة ويقدم تعديلات محدودة على متطلبات التصنيف والقياس للموجودات المالية. يحل هذا الإصدار محل كافة الإصدارات السابقة ويسري بشكل إلزامي على الفترات التي تبدأ في أو بعد 1 يناير 2018 مع السماح بالتطبيق المبكر وسوف يحل محل معيار المحاسبة الدولي 39 الأدوات المالية: التحقق والقياس. إن المجموعة بصدد بتقييم تأثير هذا المعيار.

تتوقع المجموعة أن يكون لتطبيق المعيار الدولي للتقارير المالية 9 أثراً مادياً على المبالغ المفصّل عنها فيما يتعلق بالموجودات والمطلوبات المالية للمجموعة. غير أنه ليس من الممكن عملياً إصدار تقدير معقول بشأن أثر تطبيق المعيار الدولي للتقارير 9، حتى تقوم المجموعة بإجراء مراجعة تفصيلية.

المعيار الدولي للتقارير المالية 15: الإيرادات الناتجة من العقود مع العملاء (يسري مفعوله على السنوات المالية التي تبدأ في أو بعد 1 يناير 2018)

يحدد المعيار الدولي للتقارير المالية 15 طريقة وتوقيت تسجيل المجموعة للإيرادات ويلزم المجموعة كذلك بتزويد مستخدمي البيانات المالية بإفصاحات ذات صلة تتضمن المزيد من المعلومات. يطرح المعيار نموذجاً فردياً مكوناً من خمس خطوات قائم على المبادئ ينطبق على كافة العقود مع العملاء. تقوم المجموعة في الوقت الحالي بتقييم تأثير هذا المعيار.

المعيار الدولي للتقارير المالية 16 - عقود التأجير (يسري مفعوله على السنوات المالية التي تبدأ في أو بعد 1 يناير 2019)

في شهر يناير 2016، أصدر مجلس معايير المحاسبة الدولية المعيار الجديد للمحاسبة عن عقود التأجير - المعيار الدولي للتقارير المالية 16 عقود التأجير. لا يؤدي المعيار الجديد إلى تغيير جوهري في المحاسبة عن عقود التأجير بالنسبة للمؤجرين ولكن يتطلب من المستأجرين تسجيل أغلبية عقود التأجير في ميزانيتهم العمومية كالتزامات عقود تأجير بالإضافة إلى الموجودات الخاضعة لحق الاستخدام المقابلة. يجب أن يطبق المستأجرون نموذج موحد لكافة عقود التأجير المحققة ولكن يكون لهم خيار عدم تحقق عقود التأجير قصيرة الأجل وعقود تأجير الموجودات منخفضة القيمة. وبصفة عامة، يكون نموذج تحقق الأرباح أو الخسائر لعقود التأجير المحققة مماثل للمحاسبة عن عقد التأجير التمويلي حالياً، مع تسجيل الأرباح ومصروفات الاستهلاك على نحو مستقل في بيان الأرباح أو الخسائر. يسري المعيار الدولي للتقارير المالية 16 للفترات السنوية التي تبدأ في أو بعد 1 يناير 2019. ويسمح بالتطبيق المبكر بشرط أن يتم تطبيق معيار الإيرادات الجديد، المعيار الدولي للتقارير المالية 15 في نفس التاريخ. يجب أن يطبق المستأجرون المعيار الدولي للتقارير المالية 16 بطريقة التطبيق الكامل أو المعدل بأثر رجعي. إن المجموعة لا تتوقع التطبيق المبكر لهذا المعيار وتقوم في الوقت الحالي بتقييم تأثير هذا المعيار.

تعديلات على معيار المحاسبة الدولي 7 مبادرة الإفصاح (يسري مفعوله على السنوات المالية التي تبدأ في أو بعد 1 يناير 2017)

أصدر مجلس معايير المحاسبة الدولية في يناير 2016 تعديلات على معيار المحاسبة الدولية 7 بيان التدفقات النقدية بهدف تحسين الإفصاحات عن الأنشطة المالية ومساعدة المستخدمين على الفهم الأفضل لأوضاع السيولة لدى الشركات التي يتم نقل التقارير عنها. وفقاً للمتطلبات الجديدة، ينبغي على الشركات الإفصاح عن التغييرات في مطلوباتها المالية نتيجة للأنشطة المالية مثل التغييرات في التدفقات النقدية والبنود غير النقدية (مثل، الأرباح والخسائر نتيجة للحركات في العملات الأجنبية). يسري هذا التعديل اعتباراً من 1 يناير 2017. إن المجموعة تقوم حالياً بتقييم تأثير هذا المعيار.

2.3 اندماج الأعمال

اندماج الأعمال هي عملية تجميع أعمال منفصلة في كيان واحد نتيجة حصول منشأة واحدة وهو المشتري على السيطرة على واحد أو أكثر من الأعمال الأخرى. يتم استخدام طريقة الاقتناء المحاسبية لاحتساب عمليات دمج الأعمال. يتم قياس مبلغ الشراء المدفوع للاقتناء بالقيم العادلة للموجودات والأسهم المصدرة والمطلوبات المتكبدة أو تلك التي يتم تحملها في تاريخ العملية. إن المبلغ المحول يتضمن القيمة العادلة لأي أصل أو التزام ناتج من ترتيب شراء محتمل. يتم تحميل التكاليف التي تتعلق بعملية الاقتناء كمصروفات عند تكبدها. يتم مبدئياً قياس الموجودات المقتناة المحددة والمطلوبات وكذلك المطلوبات المحتملة التي يتم افتراض تحملها في عملية دمج الأعمال (صافي الموجودات المقتناة في عملية دمج الأعمال) بالقيمة العادلة في تاريخ الاقتناء. يتم إدراج الحقوق غير المسيطرة في الشركة التابعة المقتناة بنسبة حصة الحقوق غير المسيطرة في صافي موجودات الشركة المقتناة.

عند تنفيذ عملية دمج الأعمال على مراحل، يتم إعادة قياس الحصص المملوكة سابقاً في الشركة المقتناة بالقيمة العادلة في تاريخ الاقتناء ويتم إدراج الأرباح أو الخسائر الناتجة في بيان الربح أو الخسارة المجموع. يتم تحديد القيمة العادلة لخصص ملكية الشركة المقتناة في تاريخ الاقتناء باستخدام وسائل تقييم مع الأخذ في الاعتبار نتيجة المعاملات الحديثة لموجودات مماثلة في نفس الصناعة ونفس القطاع الجغرافي.

تقوم المجموعة بشكل منفصل بالاعتراف بالمطلوبات المحتملة المتكبدة من عملية دمج الأعمال إذا كانت التزاماً قائماً من أحداث وقعت بالماضي ومن الممكن تقدير قيمتها العادلة بشكل موثوق به.

إن التعويض المستلم من البائع في عملية دمج الأعمال نتيجة حدث طارئ أو عدم تأكد متعلق بكل أو جزء من أصل أو التزام مدرج في تاريخ الاقتناء بقيمته العادلة وقت الاقتناء يتم إدراجه كأصل تعويض في تاريخ الاقتناء بقيمته العادلة وقت الاقتناء. تستخدم المجموعة قيم مؤقتة للمحاسبة المبدئية عن عملية دمج الأعمال وتقوم بتسجيل أي تعديل على هذه القيم المؤقتة خلال فترة القياس وهي اثنا عشر شهراً من تاريخ الاقتناء.

2.4 أساس التجميع

تقوم المجموعة بتجميع البيانات المالية للشركة الأم والشركات التابعة (المنشآت التي تسيطر عليها) والمنشآت المسيطر عليها من قبل شركاتها التابعة.

تسيطر المجموعة على الشركة المستثمر بها فقط في حالة:

- السيطرة على الشركة المستثمر بها (على سبيل المثال: الحقوق القائمة التي تتيح لها قدرتها الحالية على توجيه أنشطة الشركة المستثمر بها)؛
 - التعرض للتغير في العوائد أو امتلاك حقوق بها نتيجة مشاركتها في الشركة المستثمر بها؛
 - القدرة على استخدام سيطرتها على الشركة المستثمر بها للتأثير على مبلغ العائدات.
- عندما تكون حصة المجموعة في الشركة المستثمر بها أقل من أغلبية حقوق التصويت أو الحقوق المماثلة في الشركة المستثمر بها، عندها تراعي المجموعة كافة الحقائق والظروف عند تقييم أثر سلطتها على الشركة المستثمر بها، بما في ذلك:
- الترتيبات التعاقدية مع أصحاب حق التصويت الآخرين في الشركة المستثمر بها.
 - الحقوق الناشئة من الترتيبات التعاقدية الأخرى.
 - حقوق تصويت المجموعة وحقوق التصويت المحتملة.

يتم إدراج البيانات المالية للشركات التابعة في البيانات المالية المجمعة على أساس كل بيان على حدة من تاريخ نقل السيطرة إلى المجموعة وحتى تاريخ توقف السيطرة.

يتم إظهار الحقوق غير المسيطرة في الشركة المقتناة بنسبة حصة الحقوق غير المسيطرة في المبالغ المدرجة لصافي الموجودات المحددة للشركة المقتناة في تاريخ الاقتناء وبحصة الحقوق غير المسيطرة من التغيرات في حقوق الملكية من تاريخ الدمج. إن مجموع الدخل الشامل يتم توزيعه على الحقوق غير المسيطرة حتى لو نتج عن ذلك أن يكون لدى الحقوق غير المسيطرة رصيد عجز. إن التغيرات في حصص ملكية المجموعة في الشركة التابعة والتي لا ينتج عنها فقد السيطرة يتم المحاسبة عنها كمعاملات حقوق الملكية. يتم تعديل القيم الدفترية للحقوق المسيطرة وغير المسيطرة وذلك لتعكس التغيرات في حصتها في الشركة التابعة ويتم إدراج أي فرق بين القيمة التي تم فيها تعديل الحقوق غير المسيطرة والقيمة العادلة للمبلغ المدفوع أو المستلم مباشرة في حقوق الملكية وتكون متاحة لمساهمي الشركة الأم. يتم إظهار الحقوق غير المسيطرة في بند مستقل في بيان المركز المالي المجموع وبيان الربح أو الخسارة المجموع. يتم تصنيف الحقوق غير المسيطرة كمطلوبات مالية إلى الحد الذي يكون فيه هناك التزام يتوجب سداد نقدي أو تسليم موجودات مالية أخرى لتسوية الحقوق غير المسيطرة.

يتم إعداد البيانات المالية المجمعة باستخدام سياسات محاسبية موحدة للمعاملات المتشابهة والأحداث الأخرى التي تتم في نفس الظروف بناءً على آخر بيانات مالية مدققة للشركات التابعة. يتم عند التجميع استبعاد الأرصدة والمعاملات والإيرادات والمصروفات والتوزيعات المتبادلة بالكامل بين شركات المجموعة. يتم أيضاً استبعاد الأرباح والخسائر غير المحققة الناتجة من المعاملات المتبادلة بين شركات المجموعة والمدرجة في الموجودات بالكامل.

في حال فقدت المجموعة السيطرة على الشركة التابعة، يتم حذف موجودات (وما فيها الشهرة) ومطلوبات الشركة التابعة بقيمتها الدفترية في تاريخ فقدان تلك السيطرة وكذلك يتم حذف الحقوق غير المسيطرة. يتم إدراج أي استثمار محتفظ به بالقيمة العادلة في تاريخ فقد السيطرة. يتم تحويل أية فروق ناتجة مع المبالغ التي سبق الاعتراف بها مباشرةً في حقوق الملكية إلى بيان الربح أو الخسارة المجموع.

2.5 النقد والنقد المعادل

لغرض بيان التدفقات النقدية المجمعة، يتضمن النقد والنقد المعادل النقد في الصندوق والودائع تحت الطلب والودائع لأجل لدى المجموعة ذات استحقاقات أصلية لا تتجاوز فترة ثلاثة أشهر.

2.6 الأدوات المالية

التصنيف

تقوم المجموعة في إطار نشاطها الاعتيادي باستخدام الأدوات المالية، والتي تتضمن بشكل رئيسي النقد والودائع والمدنين والاستثمارات والدائنين والمستحق للبنوك. وفقاً لمعيار المحاسبة الدولي رقم 39، تقوم المجموعة بتصنيف موجوداتها المالية كـ «بالقيمة العادلة من خلال الربح أو الخسارة» أو «قروض ومدنيون» أو «متاحة للبيع». بينما يتم تصنيف كافة المطلوبات المالية كـ «مطلوبات مالية غير تلك المصنفة بالقيمة العادلة من خلال الربح أو الخسارة».

الاعتراف وعدم الاعتراف

يتم الاعتراف بالأصل المالي أو الالتزام المالي عندما تصبح المجموعة طرفاً في الأحكام التعاقدية لهذه الأدوات. لا يُعترف بالأصل المالي (بالكامل أو جزء منه) عندما ينتهي الحق التعاقد في استلام التدفقات النقدية الناتجة من الموجودات المالية أو عندما تقوم المجموعة بتحويل كافة مخاطر ومنافع الملكية أو عندما تفقد السيطرة على الموجودات المالية. في حال حافظت المجموعة على سيطرتها، تستمر في إدراج الأصل المالي طوال مدة سيطرتها.

لا يتم الاعتراف بالالتزام المالي عندما يتم الإغفاء من الالتزام المحدد في العقد أو إلغاؤه أو انتهاء صلاحية استحقاقه. في حالة استبدال التزام مالي من نفس المقرض بالتزام آخر وفقاً لشروط ذات اختلافات جوهرية أو في حالة التعديل الجوهرية على شروط الالتزام الحالي يتم التعامل مع هذا الاستبدال أو التعديل كعدم تحقق الالتزام الأصلي وتحقيق الالتزام الجديد.

يتم إدراج كافة عمليات الشراء والبيع التي تتم بالشروط الاعتيادية للموجودات المالية باستخدام تاريخ التسوية المحاسبية. يتم إدراج التغييرات في القيمة العادلة بين تاريخ المتاجرة وتاريخ التسوية في بيان الربح أو الخسارة المجموع أو في بيان الدخل الشامل المجموع طبقاً لسياسة المحاسبة المطبقة والخاصة بكل أداة مالية. إن عمليات الشراء والبيع التي تتم بالشروط الاعتيادية هي عمليات شراء أو بيع موجودات مالية تتطلب تسليم الموجودات خلال فترة زمنية يتم تحديدها عامة وفقاً للقوانين أو الأعراف المتعامل بها في الأسواق.

القياس

الأدوات المالية

يتم مبدئياً قياس جميع الموجودات أو المطلوبات المالية بالقيمة العادلة مضافاً إليها تكاليف المعاملة المتعلقة مباشرة بعملية الاقتناء أو الإصدار، باستثناء الأدوات المالية المصنفة بـ «القيمة العادلة من خلال الربح أو الخسارة».

الموجودات المالية بالقيمة العادلة من خلال الربح أو الخسارة

تنقسم الموجودات المالية «بالقيمة العادلة من خلال الربح أو الخسارة» إلى بندين فرعيين هما: موجودات مالية محتفظ بها للمتاجرة وتلك المصنفة من البداية بالقيمة العادلة من خلال الربح أو الخسارة. يتم تصنيف الأصل المالي ضمن هذا البند إذا تم اقتناؤه بشكل رئيسي بغرض بيعه على المدى القصير أو إذا تمت إدارته أو تقييم أدائه والمحاسبة عنه داخلياً على أساس القيمة العادلة وفقاً لاستراتيجية إدارة مخاطر أو استثمار موثقة. يتم أيضاً تصنيف المشتقات المالية كـ «محتفظ بها للمتاجرة» إلا إذا تم تصنيفها كتحوطات وتكون أدوات تحوط فعلية.

قروض ومديون

هي أصول مالية غير مشتقة ذات استحقاق ثابت أو محدد وغير مسعرة في سوق نشط، ويتم قياسها وإدراجها لاحقاً بالتكلفة المطفأة باستخدام طريقة العائد الفعلي.

متاحة للبيع

إن الاستثمارات المتاحة للبيع ليست من مشتقات الموجودات المالية، وهي غير متضمنة في أي من التصنيفات المشار إليها أعلاه ويتم اقتناؤها بصورة رئيسية للاحتفاظ بها لفترة غير محددة ويمكن بيعها في حال وجود حاجة إلى السيولة أو عند تغير معدلات الفائدة أو أسعار الصرف أو أسعار الأسهم. يتم لاحقاً قياسها وإدراجها بالقيمة العادلة وإدراج الأرباح أو الخسائر الناتجة في بيان الدخل الشامل المجمع. في حالة بيع أو انخفاض قيمة الأصل «المتاح للبيع»، يتم تحويل التعديلات على القيم العادلة المتراكمة إلى بيان الربح أو الخسارة المجمع كأرباح أو خسائر.

المطلوبات المالية / حقوق الملكية

يتم لاحقاً قياس وإدراج المطلوبات المالية «غير تلك المصنفة بالقيمة العادلة من خلال الربح أو الخسارة» بالتكلفة المطفأة باستخدام طريقة العائد الفعلي. تُصنف حصص الملكية كمطلوبات مالية إذا كان هناك التزام تعاقدى بتسليم نقد أو أصل مالي آخر.

انخفاض قيمة الموجودات المالية وعدم إمكانية تحصيلها

في تاريخ كل تقرير مالي، يتم إجراء تقييم لتحديد ما إذا كان هناك أي دليل موضوعي على انخفاض قيمة أصل مالي محدد أو مجموعة أصول مالية مماثلة نتيجة وقوع حدث واحد أو أكثر بعد التحقق الميداني للأصل وأن لهذا الحدث تأثير على التدفقات النقدية المستقبلية المقدره للأصل المالي أو مجموعة الأصول المالية التي يمكن قياسها بصورة موثوق منها. يتم قيد خسارة انخفاض القيمة في بيان الربح أو الخسارة المجمع إذا ما توفر مثل هذا الدليل.

يتم تحديد الانخفاض في القيمة كما يلي:

- أ. بالنسبة للموجودات المالية المدرجة بالتكلفة المطفأة يكون الانخفاض في القيمة هو الفرق بين القيمة الدفترية والقيمة الحالية للتدفقات النقدية المستقبلية المقدره (مخصوصاً منها خسائر الائتمان المستقبلية التي لم يتم تكبدها) مخصومة بمعدل الربح الفعلي الأصلي؛
- ب. بالنسبة للموجودات المدرجة بالقيمة العادلة، فإن انخفاض القيمة يمثل الفرق بين التكلفة والقيمة العادلة.
- ج. بالنسبة للموجودات المدرجة بالتكلفة، فإن انخفاض القيمة يمثل الفرق بين القيمة الدفترية والقيمة الحالية للتدفقات النقدية المستقبلية المخصومة بمعدل عائد السوق الحالي لأصل مالي مماثل.

يتم تسجيل عكس خسائر انخفاض القيمة المسجل في السنوات السابقة عندما يظهر مؤشر أن خسائر انخفاض قيمة الأصل لم تعد موجودة ويمكن ربط الانخفاض بصورة موضوعية بحدث يقع بعد تسجيل انخفاض القيمة. باستثناء أدوات حقوق الملكية المصنفة كمتاحة للبيع، فإنه يتم تسجيل عكس خسائر انخفاض القيمة في بيان الربح أو الخسارة المجمع إلى الحد الذي لا يتجاوز معه القيمة الدفترية للأصل تكلفته المطفأة في تاريخ العكس. بالنسبة للاستثمارات في أسهم متاحة للبيع، يتم تسجيل عكس خسائر الانخفاض في القيمة كزيادة من خلال الربح أو الخسارة والدخل الشامل المجمع.

يتم شطب الموجودات المالية عندما لا يكون هناك احتمال واقعي لاستردادها.

التقاص

يتم التقاص بين الموجودات والمطلوبات المالية ويتم إدراج صافي المبلغ الظاهر في بيان المركز المالي المجمع فقط عند وجود حق قانوني يلزم بإجراء التقاص على المبالغ المسجلة وتتوي المجموعة تسوية هذه المبالغ على أساس الصافي.

2.7 استثمارات في شركات زميلة

إن الشركات الزميلة هي الشركات التي يكون للمجموعة تأثير جوهري عليها. يتم المحاسبة عن الاستثمار في الشركات الزميلة باستخدام طريقة حقوق الملكية المحاسبية. عندما يتم حيازة شركة زميلة والاحتفاظ بها فقط لإعادة بيعها، يتم المحاسبة عنها كموجودات غير متداولة محتفظ بها لإعادة بيعها طبقاً للمعيار الدولي للتقارير المالية رقم 5.

وفقاً لطريقة حقوق الملكية، يتم إدراج الاستثمار في شركة زميلة مبدئياً بالتكلفة ويتم تعديله فيما بعد لتغيرات ما بعد الحيازة في حصة المجموعة في صافي موجودات الشركة الزميلة. تدرج الشهرة المرتبطة بالشركة الزميلة في القيمة الدفترية للاستثمار ولا يتم إطفائها أو اختبارها بصورة مستقلة لتحديد الانخفاض في القيمة. تقوم المجموعة بإدراج حصته من إجمالي الأرباح أو الخسائر المعترف بها في الشركة الزميلة في بيان الربح أو الخسارة المجمع من تاريخ بدء سريان التأثير أو الملكية وحتى تاريخ توقفه. إن التوزيعات المستلمة من الشركة الزميلة تخفض القيمة الدفترية للاستثمار. إن التعديلات في القيمة الدفترية قد تكون أيضاً ضرورية للتغيرات في حصة المجموعة في الشركة الزميلة الناجمة من التغيرات في ملكية الشركة الزميلة والتي لم يتم تسجيلها في بيان الربح أو الخسارة الخاص بالشركة الزميلة. يتم إدراج حصة المجموعة من هذه التغيرات مباشرة في بيان الربح أو الخسارة والدخل الشامل المجمع.

يتم استبعاد الأرباح غير المحققة الناتجة من التعاملات مع الشركة الزميلة إلى حد حصة المجموعة في الشركة الزميلة. وكذلك يتم استبعاد الخسائر غير المحققة ما لم تشر التعاملات إلى وجود دليل على انخفاض في قيمة الأصل الذي تم تحويله. يتم عمل تقييم لتحديد الانخفاض في قيمة الاستثمارات في شركة زميلة عندما يكون هناك دليل على انخفاض قيمة الأصل أو على أنه خسائر الانخفاض في القيمة والمدرجة في السنوات السابقة لم تعد موجودة. في حال وجود مثل هذا المؤشر، تقوم المجموعة بتقدير القيمة الممكن استردادها للأصل. يتم تسجيل عكس خسارة الانخفاض في القيمة المعترف بها سابقاً فقط إذا تم تغيير التقديرات المستعملة في تحديد قيمة الأصل الممكن استردادها منذ تاريخ تسجيل خسارة الانخفاض في القيمة الأخيرة. إن عملية العكس محدودة بحيث أن القيمة الدفترية للأصل لا تتجاوز القيمة الممكن استردادها ولا تتجاوز القيمة الدفترية التي قد يتم تحديد قيمتها في حالة عدم تسجيل خسائر الانخفاض في القيمة للأصل في سنوات سابقة. يتم تسجيل هذا العكس في بيان الربح أو الخسارة المجمع.

يتم إعداد البيانات المالية للشركة الزميلة باستخدام سياسات محاسبية مماثلة إما لتاريخ تقرير المجموعة أو لتاريخ سابق لتاريخ تقرير المجموعة بأقل من ثلاثة أشهر. عندما يكون الأمر ممكناً، يتم إجراء تعديلات لتأثيرات المعاملات الجوهرية أو الأحداث الأخرى التي حدثت بين تاريخ تقرير الشركة الزميلة وتاريخ تقرير المجموعة.

2.8 التكاليف المؤجلة لاقتناء واثاق التأمين

يتم معاملة مصاريف العمولات، التي قد تتفاوت وفقاً للحصول على عقود جديدة أو تجديد العقود القائمة، على أنها تكاليف اقتناء مؤجلة ويتم رسملتها كأصل غير ملموس. كما يتم احتسابها كنسبة من صافي الأقساط المكتسبة بنفس أساس احتساب احتياطي الأقساط السارية. يتم الاعتراف بجميع التكاليف الأخرى كمصروفات عند تكبدها.

2.9 الشهرة

تنشأ الشهرة من دمج الأعمال ويتم احتسابها كالزيادة في مجموع المبلغ المحول ونسبة حصة الحقوق غير المسيطرة في المبالغ المدرجة لصافي الموجودات المحددة للشركة المقتناة إن وجدت، وبالنسبة لدمج الأعمال على مراحل، تضاف القيمة العادلة في تاريخ الاقتناء لحصة ملكية الشركة المقتنية المحتفظ بها سابقاً في الشركة المقتناة على صافي القيم العادلة في تاريخ الاقتناء للموجودات المحددة المقتناة والمطلوبات المتكبدة. إن أي عجز هو ربح من صفقة الشراء ويتم إدراجه مباشرة في بيان الربح أو الخسارة المجمع. يتم توزيع الشهرة على كل وحدة توليد نقد تنتمي إليها وذلك لغرض تقييم الانخفاض في قيمة الشهرة. إن أرباح وخسائر بيع الشركة التابعة أو جزء منها تتضمن القيمة الدفترية للشهرة المتعلقة بالشركة التابعة المباع أو الجزء المباع منها. يتم مراجعة قيمة الشهرة سنوياً على الأقل لتحديد فيما إذا كان هناك انخفاض في القيمة وتدرج الشهرة بالتكلفة ناقصاً خسائر الانخفاض في القيمة المتراكمة.

لغرض تحديد الانخفاض في قيمة الشهرة والموجودات غير الملموسة، يتم تجميع الموجودات لأقل مستوى يمكن عنده تحديد تدفقات نقدية بشكل مستقل (وحدات توليد النقد) لتلك المجموعة من الموجودات. في حال كان المبلغ الممكن استرداده لوحدة توليد النقد أقل من قيمتها الدفترية، يتم توزيع خسائر انخفاض القيمة الناتجة عن تخفيض القيمة الدفترية لأي شهرة مخصصة لوحدة توليد النقد أولاً ثم الموجودات الأخرى لوحدة توليد النقد بالتناسب على أساس القيمة الدفترية لكل أصل في الوحدة. لا يتم عكس خسائر الانخفاض المتعلقة بالشهرة مرة أخرى في الفترات التالية. إن المبلغ الممكن استرداده هو القيمة العادلة ناقصاً تكلفة البيع وقيمة الاستخدام، أيهما أعلى. عند تحديد قيمة الاستخدام يتم خصم التدفقات النقدية المستقبلية المتوقعة لقيمتها الحالية باستخدام معدل الخصم قبل الضرائب والذي يعكس تقيييمات السوق الحالية للقيمة الحالية للنقد ومخاطر محددة تتعلق بالأصل الذي لم يتم فيه تعديل تقدير التدفقات النقدية المستقبلية. تقوم المجموعة بإعداد خطط رسمية تغطي فترة خمس سنوات لأعمالها التجارية. تُستخدم هذه الخطط في عمليات احتساب القيمة أثناء الاستخدام. يتم استخدام معدلات النمو طويلة الأجل للتدفقات النقدية على مدى فترة تتجاوز الخمس سنوات. يتم تحديد القيمة العادلة ناقصاً تكلفة البيع باستخدام وسائل تقييم مع الأخذ في الاعتبار نتيجة المعاملات الحديثة لموجودات مماثلة في نفس الصناعة ونفس القطاع الجغرافي.

2.10 ممتلكات ومعدات

تتضمن التكلفة المبدئية للممتلكات والمعدات سعر الافتناء وأي تكلفة مباشرة مرتبطة بإيصال تلك الموجودات إلى موقع التشغيل وجعلها جاهزة للتشغيل. يتم عادة إدراج المصروفات المتكبدة بعد تشغيل الممتلكات والمعدات، مثل التصليحات والصيانة والتجديد الكامل في بيان الربح أو الخسارة المجمع في الفترة التي يتم تكبد هذه المصروفات فيها. في الحالات التي يظهر فيها بوضوح أن المصروفات قد أدت إلى زيادة في المنافع الاقتصادية المستقبلية المتوقع الحصول عليها من استخدام إحدى الممتلكات والمعدات إلى حد أعلى من معيار الأداء المحدد أساساً، فإنه يتم رسملة هذه المصروفات كتكلفة إضافية على الممتلكات والمعدات. تظهر الممتلكات والمعدات بالتكلفة ناقصاً الاستهلاك المتراكم وخسائر الانخفاض في القيمة. عند بيع أو استبعاد الموجودات، يتم استبعاد تكلفتها واستهلاكها المتراكم من الحسابات ويدرج أي ربح أو خسارة ناتجة عن استبعادها في بيان الربح أو الخسارة المجمع. لا يتم استهلاك الأراضي. يتم احتساب الاستهلاك بطريقة القسط الثابت على مدى الأعمار الإنتاجية المتوقعة لبنود الممتلكات والمعدات كما يلي:

سنة	مباني
35	أثاث ومعدات
4	أجهزة حاسب آلي
7 - 4	

يتم مراجعة العمر الإنتاجي وطريقة الاستهلاك بصفة دورية للتأكد من أن طريقة وفترة الاستهلاك تتفقان مع المنافع الاقتصادية المتوقعة من بنود الممتلكات والمعدات.

يتم مراجعة الممتلكات والمعدات بصفة دورية لتحديد انخفاض القيمة. في حال وجود مؤشر على أن القيمة الدفترية للأصل أكبر من قيمته الاستردادية، يتم تخفيض قيمة هذا الأصل لقيمه الاستردادية وتدرج خسارة الانخفاض في القيمة في بيان الربح أو الخسارة المجمع.

2.11 قياسات القيمة العادلة

إن القيمة العادلة هي السعر الذي يتم استلامه مقابل بيع أصل أو دفعه لنقل التزام في معاملة منظمة بين مشاركين في السوق كما في تاريخ القياس. يفترض قياس القيمة العادلة أن معاملة بيع الأصل أو نقل الالتزام تتم إما:

- في السوق الرئيسي للأصل أو الالتزام؛ أو
 - في حال غياب السوق الرئيسي، في السوق الأكثر ربحاً للأصل أو الالتزام.
- يجب أن تتمكن المجموعة من الوصول إلى السوق الرئيسي أو الأكثر ربحاً.
- يتم قياس القيمة العادلة لأصل أو التزام باستخدام الافتراضات التي سيستخدمها المشاركون في السوق عند تسعير الأصل أو الالتزام، على افتراض أن المشاركين في السوق سيتصرفون بما فيه مصلحتهم الاقتصادية.

تستخدم المجموعة أساليب التقييم الملائمة للظروف المحيطة والتي تتوافر بشأنها بيانات كافية لقياس القيمة العادلة، والتي تزيد من استخدام المدخلات الملحوظة ذات الصلة وتقلل من استخدام المدخلات غير الملحوظة.

يتم تصنيف كافة الموجودات والمطلوبات، التي يتم قياس قيمتها العادلة أو الإفصاح عنها في البيانات المالية، ضمن تسلسل القيمة العادلة، كما هو أدناه، استناداً إلى مدخلات المستوى الأدنى التي تكون جوهرية لقياس القيمة العادلة ككل:

- المستوى 1 - تمثل مدخلات المستوى 1 أسعار السوق المعلنة (غير معدلة) في الأسواق النشطة للموجودات أو المطلوبات المماثلة المتاحة للمنشأة كما في تاريخ القياس؛
- المستوى 2 - إن مدخلات المستوى 2 تمثل مدخلات، بخلاف الأسعار المعلنة والمتضمنة في مستوى 1، والتي تعتبر ملحوظة للأصل أو الالتزام سواء بشكل مباشر أو غير مباشر؛ و
- المستوى 3 - إن مدخلات المستوى 3 تمثل مدخلات غير ملحوظة للأصل أو الالتزام.

بالنسبة للأدوات المالية المسعرة في أسواق نشطة، يتم تحديد قيمتها العادلة بالرجوع إلى أسعار السوق المعلنة. يتم استخدام أسعار الشراء للموجودات وأسعار العروض للمطلوبات. يتم تحديد القيمة العادلة للاستثمارات في صناديق مشتركة أو صندوق حصص استثمارية أو أدوات استثمارية مماثلة بناءً على آخر صافي قيمة معلنة لتلك الموجودات.

بالنسبة للأدوات المالية غير المسعرة تُحدد القيمة العادلة بالرجوع إلى سعر السوق للاستثمارات المماثلة، أو التدفقات النقدية المخصومة، أو نماذج تقييم أخرى مناسبة أو أسعار الوسطاء.

تقدر القيمة العادلة للأدوات المالية المدرجة بالتكلفة المطفأة عن طريق خصم التدفقات النقدية المستقبلية بمعدل العائد الحالي الساري في السوق لأدوات مالية مماثلة.

بالنسبة للاستثمارات في أدوات حقوق الملكية، عندما لا يمكن تحديد تقدير معقول للقيمة العادلة، يتم إدراج الاستثمار بالتكلفة.

يأخذ قياس القيمة العادلة لأصل غير مالي في الاعتبار قدرة المشاركين في السوق على توليد منافع اقتصادية باستخدام الأصل في أفضل وأمثل استخدام له أو عن طريق بيع الأصل إلى مشارك آخر في السوق والذي من شأنه أن يستخدم الأصل أفضل وأمثل استخدام له.

بالنسبة للموجودات والمطلوبات التي يتم الاعتراف بها في البيانات المالية على أساس متكرر، تحدد الشركة ما إذا كانت التحويلات قد حدثت بين مستويات التسلسل الهرمي عن طريق إعادة تقييم التصنيف (بناءً على أدنى مستوى للمدخلات الجوهرية لقياس القيمة العادلة ككل) في نهاية كل فترة تقرير مالي.

ومن أجل إفصاحات القيمة العادلة، حددت المجموعة فئات للموجودات والمطلوبات على أساس طبيعة، وخصائص، ومخاطر الأصل أو الالتزام ومستوى تسلسل القيمة العادلة على النحو الموضح أعلاه.

2.12 الانخفاض في قيمة الموجودات غير المالية

تقوم المجموعة بتاريخ كل تقرير مالي بتحديد ما إذا كان هناك أي مؤشر على أن أصل ما قد انخفضت قيمته. في حال توافر مثل هذا الدليل أو عندما يجب إجراء اختبار انخفاض القيمة السنوي للأصل، تقوم المجموعة بتقدير المبلغ الممكن استرداده للأصل. إن المبلغ الممكن استرداده للأصل هو القيمة العادلة للأصل أو وحدة توليد النقد ناقصاً التكاليف حتى البيع أو قيمته أثناء الاستخدام أيهما أعلى. عندما تزيد القيمة الدفترية لأصل ما (أو وحدة توليد النقد) عن المبلغ الممكن استرداده، يعتبر الأصل (أو وحدة توليد النقد) قد انخفضت قيمته ويخضع إلى قيمته الاستردادية. عند تحديد قيمة الاستخدام، تخصم التدفقات النقدية المستقبلية المقدرة إلى قيمتها الحالية باستخدام معدل خصم قبل الضرائب يعكس تقيييمات السوق الحالية للقيمة الزمنية للأموال والمخاطر المحددة للأصل. عند تحديد القيمة العادلة ناقصاً التكاليف حتى البيع، يتم استخدام نموذج تقييم مناسب، ويتم تأييد هذه العمليات الحسابية بمضاعفات التقييم وأسعار الأسهم المعلنة لشركات متداولة عامة أو مؤشرات القيمة العادلة المتاحة.

بالنسبة للموجودات غير المالية التي لا تتضمن شهرة، يتم إجراء تقدير بتاريخ كل فترة مالية لتحديد ما إذا كان هناك أي دليل على أن خسائر انخفاض القيمة المسجلة سابقاً لم تعد موجودة أو قد انخفضت. فإذا ما توفر مثل هذا الدليل، تقوم المجموعة بتقدير المبلغ الممكن استرداده. يتم عكس خسارة انخفاض القيمة المسجلة سابقاً فقط إذا كان هناك تغير في التقديرات المستخدمة لتحديد القيمة الممكن استرداده للأصل حيث إنه قد تم إدراج آخر خسارة من انخفاض القيمة. إن عملية العكس محدودة بحيث أن القيمة الدفترية للأصل لا تتجاوز القيمة الممكن استرداده ولا تتجاوز القيمة الدفترية التي قد يتم تحديد قيمتها بعد استقطاع الاستهلاك في حالة عدم تسجيل خسائر الانخفاض في القيمة للأصل في سنوات سابقة. يتم تسجيل هذا العكس في بيان الربح أو الخسارة المجموع.

2.13 التزامات عقود تأمين - التحقق والقياس

يتكون هذا البند من مخصصات للتعويضات تحت التسوية، أخطار سارية ومطالبات متكبدة لم يفصح عنها.

احتياطي تعويضات تحت التسوية

يمثل هذا البند تقدير المجموعة لالتزاماتها عن المطالبات المفصح عنها، وهي غير مدفوعة كما في تاريخ بيان المركز المالي المجموع استناداً إلى السياسة المبينة في إيضاح 2.17. على الرغم من أن إدارة المجموعة تعتقد أن مبلغ الاحتياطي غير كافي، فإن التكلفة النهائية للمطالبات لا يمكن أن تُعرف على وجه اليقين كما في تاريخ بيان المركز المالي المجموع.

احتياطيات المخاطر السارية

التأمين العام

في نهاية كل سنة يتم تكوين مخصص من صافي الأقساط المحتفظ بها من أعمال التأمينات العامة لتغطية أجزاء الأخطار السارية كما في تاريخ بيان المركز المالي المجموع.

ويحتسب الاحتياطي بنسبة 30% من الأقساط السنوية المكتسبة ناقصاً حصة معيدي التأمين لفروع الحريق والحوادث العامة ونسبة 15% لفرع التأمين البحري والطيران.

التأمين على الحياة

يتم الاعتراف باحتياطي التزامات التأمين على الحياة على أساس تقييم اكتواري مستقل.

احتياطيات إضافية

تقوم المجموعة بتقدير مخصصات إضافية مقابل المطالبات المتكبدة ولكن لم يفصح عنها كما في تاريخ بيان المركز المالي المجموع على أساس نسب الخسارة التاريخية.

اختبار كفاية المطلوبات

تقوم المجموعة في تاريخ كل تقرير بإجراء تقييم حول ما إذا كانت المطلوبات التأمين كافية وذلك باستخدام التقديرات الحالية للتدفقات النقدية المستقبلية بموجب عقود التأمين. وإذا تبين من التقييم أن القيمة الدفترية لمطلوبات التأمين (ناقصاً التكاليف المؤجلة لاقتناء الوثائق) غير كافية في ضوء التدفقات النقدية المستقبلية المقدرة، فإنه يتم إدراج العجز بالكامل مباشرة في بيان الربح أو الخسارة المجموع ويتم تكوين مخصص مقابل الأخطار السارية.

عقود إعادة التأمين المحتفظ بها

لحد من التعرض لمخاطر مالية ناتجة من مطالبات ضخمة، تقوم المجموعة بإبرام اتفاقيات مع شركات أخرى بغرض إعادة التأمين. يتم تقدير المطالبات المستحقة من معيدي التأمين بطريقة تتسق مع التزام المطالبة ووفقاً لعقد إعادة التأمين. تظهر هذه المبالغ كـ «موجودات عقود إعادة تأمين» في بيان المركز المالي المجموع حتى يتم سداد المطالبة من قبل المجموعة. عندما يتم سداد المطالبة فإن المبلغ المستحق من معيدي التأمين فيما يتعلق بالمطالبة المدفوعة يتم تحويله إلى «مدينو التأمين والأرصدة المدينة الأخرى». إن أقساط التأمين من إعادة التأمين التي تم تحملها يتم تسجيلها كإيرادات بنفس طريقة التسجيل كما لو اعتبر إعادة التأمين من الأعمال المباشرة.

تقوم المجموعة في كل تاريخ تقرير مالي بتقدير ما إذا كان هناك أي مؤشر على انخفاض قيمة أصل إعادة التأمين. فإذا ما ظهر مثل ذلك المؤشر تقوم المجموعة بالتقدير الرسمي للمبلغ الممكن استرداده. إذا تجاوزت القيمة الدفترية لأصل إعادة التأمين المبلغ الممكن استرداده للأصل، فإن الأصل يعتبر منخفض القيمة ويتم تخفيضه للقيمة الاستردادية.

إن ترتيبات إعادة التأمين لا تعفي المجموعة من التزاماتها تجاه حاملي الوثائق.

كما تفترض المجموعة مواجهة مخاطر إعادة التأمين في سياق العمل الطبيعي لعقود التأمين على الحياة وعقود التأمين عدا التأمين على الحياة عند تطبيقها. تتحقق الأقساط والتعويضات على عمليات إعادة التأمين كإيرادات ومصروفات بنفس طريقة تحققها في حالة التعامل مع عمليات إعادة التأمين كأعمال مباشرة مع مراعاة تصنيف المنتج في نشاط إعادة التأمين. تمثل مطلوبات إعادة التأمين الأرصدة المستحقة لشركات إعادة التأمين. يتم تقدير المبالغ المستحقة بطريقة متسقة مع عقد إعادة التأمين ذي الصلة.

يتم عرض الأقساط والمطالبات لكل من عمليات إعادة التأمين الفعلية والمقدرة على أساس المجمع.

لا تتحقق موجودات أو مطلوبات إعادة التأمين عند إلغاء الحقوق التعاقدية أو انتهائها أو عند تحويل العقد إلى طرف آخر.

2.14 مكافأة نهاية الخدمة للموظفين

يتم احتساب مخصص مكافأة نهاية الخدمة للموظفين طبقاً لقانون العمل الكويتي في القطاع الأهلي وعقود الموظفين. إن هذا الالتزام غير الممول يمثل المبلغ المستحق لكل موظف فيما لو تم إنهاء خدماته في تاريخ بيان المركز المالي المجموع، والذي يقارب القيمة الحالية لهذا الالتزام.

2.15 أسهم الخزينة

تتمثل أسهم الخزينة في أسهم الشركة الأم التي تم إصدارها ثم إعادة شراؤها لاحقاً من قبل الشركة الأم ولم يتم إعادة إصدارها أو إلغائها بعد. ويتم المحاسبة عن أسهم الخزينة باستخدام طريقة التكلفة. ووفقاً لطريقة التكلفة، يتم إدراج متوسط تكلفة الأسهم المعاد شراؤها ضمن حقوق الملكية. عند إعادة إصدار هذه الأسهم يتم إدراج الأرباح في حساب منفصل غير قابل للتوزيع ضمن حقوق الملكية « احتياطي أسهم الخزينة ». يتم تحميل أي خسائر محققة على الحساب نفسه في حدود الرصيد الدائن لذلك الحساب. ويتم تحميل الخسائر الإضافية على الأرباح المرحلة ومن ثم الاحتياطات.

تستخدم الأرباح المحققة لاحقاً عن بيع أسهم الخزينة لمقابلة الخسائر المسجلة سابقاً في الاحتياطات ثم الأرباح المرحلة ثم احتياطي أسهم الخزينة على التوالي. لا يتم دفع أي توزيعات نقدية عن أسهم الخزينة. إن إصدار أسهم المنحة يؤدي إلى زيادة عدد أسهم الخزينة بشكل نسبي وتخفيض متوسط تكلفة السهم دون أن يؤثر على إجمالي تكلفة أسهم الخزينة.

عند شراء أي شركة في المجموعة حصة في ملكية رأس مال الشركة الأم (أسهم الخزينة)، يتم خصم المبلغ المدفوع متضمناً التكاليف الإضافية المتعلقة مباشرة بأسهم الخزينة من حقوق ملكية مساهمي الشركة الأم إلى أن يتم إلغاء الأسهم أو إعادة إصدارها. في حال إعادة الإصدار اللاحق للأسهم، يتم إضافة أي مبلغ مستلم بالباقي بعد خصم التكاليف المباشرة للعملية في حقوق الملكية الخاصة بمساهمي الشركة الأم.

2.16 تحقق الإيرادات

إجمالي الأقساط

يتكون مجمل الأقساط من إجمالي الأقساط المدينة لكامل فترة التغطية المقدمة من خلال إبرام عقود خلال الفترة المحاسبية وتدرج في تاريخ بداية الوثيقة. تتضمن الأقساط أية تعديلات ناتجة في الفترة المحاسبية للأقساط المدينة فيما يتعلق بالأعمال المكتتبه في فترات محاسبية سابقة. بالنسبة للتخفيضات التي تشكل جزءاً من الأقساط، مثل التخفيضات التي لا تتعلق بالتعويضات، فإنه يتم خصمها من مجمل الأقساط، ويتم تسجيل التخفيضات الأخرى كمصروفات. يتم الاعتراف بالأقساط كإيراد سنوياً أو على مدار فترة التغطية. وتُسجل نسبة الأقساط التي تتعلق بالمخاطر السارية في تاريخ بيان المركز المالي المجموع كاحتياطي للمخاطر السارية أو كقسط غير مكتسب.

أقساط إعادة التأمين

يتكون مجمل أقساط إعادة التأمين العام المكتتبه من إجمالي الأقساط الدائنة لكامل فترة التغطية المقدمة من خلال إبرام عقود خلال الفترة المحاسبية وتدرج في تاريخ بداية الوثيقة. تتضمن الأقساط أية تعديلات ناتجة في الفترة المحاسبية فيما يتعلق بعقود إعادة التأمين التي تبدأ في فترات محاسبية سابقة. إن الأقساط غير المكتسبة هي تلك الأجزاء من الأقساط المكتتبه في سنة ما وتتعلق بفترات مخاطر بعد تاريخ التقارير المالية.

عمولات مكتسبة

يتم تسجيل العمولات المكتسبة عند اكتتاب وثائق التأمين لأعمال إعادة التأمين.

أتعاب إصدار وثائق تأمين

يتحمل حاملو وثائق عقود التأمين والاستثمار رسوم الخدمات الإدارية للوثائق وخدمات إدارة الاستثمارات والخدمات المتنوعة وخدمات العقود الأخرى. تتحقق هذه الرسوم كإيرادات على مدى الفترة التي يتم فيها تقديم الخدمات ذات الصلة.

إيرادات توزيعات الأرباح

تتحقق إيرادات توزيعات الأرباح عندما يثبت الحق في استلام دفعات تلك الأرباح.

إيرادات الفوائد

يتم تسجيل إيرادات الفوائد على الودائع الثابتة على أساس زمني نسبي باستخدام طريقة معدل العائد الفعلي.

أرباح وخسائر محققة

إن الأرباح والخسائر المحققة المسجلة ضمن بيان الربح أو الخسارة تتضمن الأرباح والخسائر على الموجودات المالية، وتحتسب الأرباح والخسائر من بيع استثمارات بالفرق بين صافي متحصلات البيع والقيمة الدفترية للاستثمار في تاريخ البيع، ويتم تسجيل القيمة الدفترية عند وقوع معاملات البيع.

إيرادات خدمات تأمين

يتم الاعتراف بإيرادات خدمات التأمين استناداً إلى الأعمال التي تم البدء في تنفيذها خلال السنة.

2.17 تعويضات

يتم تحميل التعويضات التي تتكون من المبالغ المستحقة إلى حاملي العقود والأطراف الأخرى ومصروفات تعديل الخسارة المتعلقة بها، بالصافي بعد الاسترداد الأخرى على بيان الدخل عند تكبدها. تتكون التعويضات من المبالغ المستحقة المقدرة المفصح للمجموعة وكذلك التي لم يفصح عنها في تاريخ التقرير المالي.

تقوم المجموعة بتقدير تعويضاتها، بوجه عام، استناداً إلى الخبرات السابقة. ويقوم خبراء تسوية التعويضات المستقلين عادة بتقدير قيمة التعويضات. إضافة إلى ذلك، يتم احتساب مخصص استناداً إلى تقدير الإدارة وخبراتها السابقة مقابل تكلفة سداد التعويضات المتكبدة ولكن لم يتم الإفصاح عنها في تاريخ التقرير. ويخرج أي فرق بين المخصصات كما في تاريخ التقرير والتسويات والمخصصات المحتسبة للسنة التالية ضمن حساب الاكتتاب لتلك السنة.

2.18 مخصصات الالتزامات

يتم تكوين المخصصات عندما يكون لدى المجموعة التزام قانوني قائم أو التزام متوقع نتيجة أحداث سبق وقوعها في الماضي ويكون من المتوقع انخفاض موارد المجموعة الاقتصادية لتسوية هذا الالتزام ويمكن تقدير هذا الالتزام بشكل موثوق به.

2.19 الموجودات والمطلوبات المحتملة

لا يتم الاعتراف بالموجودات المحتملة في البيانات المالية المجمعة ولكن يتم الإفصاح عنها، عندما يكون احتمال التدفق الداخلي للمنافع الاقتصادية قائماً.

لا يتم الاعتراف بالمطلوبات المحتملة في البيانات المالية المجمعة ولكن يتم الإفصاح عنها، ما لم يكن احتمال تدفق المصادر التي تحقق منافع اقتصادية أمراً مستبعداً.

2.20 المحاسبة عن عقود الإيجار التشغيلي

عندما تكون المجموعة هي الطرف المؤجر:

عقود الإيجار التشغيلي

إن العقارات التي تملكها المجموعة والمؤجرة بموجب عقود إيجار تشغيلي بغرض الحصول على إيرادات تأجير يتم تضمينها في بند عقارات استثمارية في بيان المركز المالي المجموع.

يتم إدراج إيرادات عقود الإيجار التشغيلي على أساس القسط الثابت على مدار فترة عقود الإيجار.

عندما تكون المجموعة هي الطرف المستأجر:

يتم تصنيف عقود إيجار الموجودات التي يحتفظ المؤجر من خلالها بمنافع ومخاطر الملكية على أنها عقود إيجار تشغيلي. ويتم تحميل بيان الربح أو الخسارة المجموع بالمبالغ المدفوعة عن عقود الإيجار التشغيلي بطريقة القسط الثابت على مدى فترة عقود الإيجار أو على مدى العمر المتوقع لمنفعة المستخدم.

2.21 العملات الأجنبية

إن العملة الرئيسية للمجموعة هي الدينار الكويتي. يتم تحويل المعاملات التي تتم بالعملات الأجنبية إلى الدينار الكويتي باستخدام أسعار الصرف السائدة في تاريخ المعاملة. وتحويل الموجودات والمطلوبات ذات الطبيعة النقدية إلى الدينار الكويتي باستخدام أسعار الصرف السائدة في تاريخ بيان المركز المالي. تؤخذ الأرباح / الخسائر الناتجة إلى بيان الربح أو الخسارة.

يتم ترجمة البنود غير النقدية المدرجة بالقيمة العادلة والمقومة بالعملات الأجنبية وفقاً للمعدلات السائدة في تاريخ تحديد القيمة العادلة. يتم إدراج فروق ترجمة البنود غير النقدية المصنفة بالقيمة العادلة من خلال الربح أو الخسارة كجزء من أرباح أو خسائر القيمة العادلة في بيان الربح أو الخسارة في حين تدرج فروق ترجمة البنود غير النقدية المصنفة كموجودات متاحة للبيع في احتياطي القيمة العادلة للاستثمارات ضمن بيان الربح أو الخسارة والدخل الشامل الأخر.

2.22 تقارير القطاعات

إن القطاع هو جزء مميز من المجموعة يشارك في الأنشطة التجارية والتي ينتج عنها اكتساب إيرادات وتكبد تكاليف. وتستخدم قطاعات التشغيل من قبل إدارة المجموعة لتخصيص الموارد وتقييم الأداء. إن قطاعات التشغيل لها ذات الخصائص الاقتصادية، والمنتجات والخدمات وذات الفئة من العملاء ويتم تجميعها بشكل مناسب للإفصاح عنها ضمن تقارير عن القطاعات القابلة للإفصاح.

2.23 الأحكام والتقديرات المحاسبية الهامة

إن إعداد البيانات المالية المجمعة وفقاً للمعايير الدولية للتقارير المالية يتطلب من الإدارة إبداء الرأي والقيام بأحكام وتقديرات تؤثر على المبالغ المدرجة للموجودات والمطلوبات والإفصاح عن الموجودات والمطلوبات المحتملة. إن عدم التأكد حول هذه الافتراضات والتقديرات يمكن أن يؤدي إلى نتائج تتطلب تعديل جوهري على القيمة الدفترية للموجودات أو المطلوبات في الفترات المستقبلية.

الأحكام

في عملية تطبيق السياسات المحاسبية للمجموعة، قامت الإدارة باتخاذ الأحكام التالية بغض النظر عن تلك التي تتضمن تقديرات والتي لها أثر جوهري على المبالغ المدرجة في البيانات المالية المجمعة:

تحقق الإيرادات

يتم تحقق الإيرادات عندما يكون هناك منافع اقتصادية محتملة للمجموعة، ويمكن قياس الإيرادات بصورة موثوق بها. إن تحديد خصائص تحقق الإيرادات كما هو مذكور في معيار المحاسبة الدولي رقم 18 يتطلب أحكام هامة.

مخصص الديون المشكوك في تحصيلها

يتضمن تحديد إمكانية استرداد المبالغ المستحقة من العملاء والعوامل المحددة للانخفاض في قيمة الدينين أحكاماً هامة.

تصنيف الاستثمارات

عند اقتناء الاستثمار، تقرر المجموعة ما إذا كان سيتم تصنيفه «موجودات مالية بالقيمة العادلة من خلال الربح أو الخسارة» أو «موجودات مالية متاحة للبيع».

تقوم المجموعة بتصنيف الاستثمارات «الموجودات المالية بالقيمة العادلة من خلال الربح أو الخسارة» إذا تم حيازتها بصفة أساسية لغرض تحقيق ربح على المدى القصير أو إذا كانت تدار ويتم تقييم أدائها على أساس تقييم موثوق للقيمة العادلة ووفقاً لتوثيق استراتيجية استثمار. يتم تصنيف جميع الاستثمارات الأخرى كـ «متاحة للبيع».

انخفاض قيمة الموجودات المالية المتاحة للبيع

تقوم المجموعة بمعاملة «الموجودات المالية المتاحة للبيع» في أسهم كاستثمارات انخفضت قيمتها إذا كان هناك انخفاض كبير أو متواصل في القيمة العادلة بما يقل عن تكلفتها. إن عملية تحديد الانخفاض «الكبير» أو «المتواصل» تتطلب أحكام هامة. بالإضافة إلى ذلك، تقوم المجموعة بتقييم، من بين عوامل أخرى، التقلبات العادية في أسعار الأسهم للاستثمارات المسعرة والتدفقات النقدية المستقبلية وعوامل الخصم للاستثمارات غير المسعرة. يمكن اعتبار الانخفاض في القيمة مناسب عند وجود دليل على تراجع المركز المالي للشركة المستثمر بها، أو أداء الصناعة والقطاع أو التغيرات في التكنولوجيا والتدفقات النقدية من أنشطة العمليات والتمويل.

تصنيف الاستثمارات العقارية

تصنف المجموعة العقارات كـ «عقارات استثمارية» إذا تم حيازتها لتحقيق إيرادات إيجارات أو لتقييم رأس المال أو لاستخدام مستقبلي غير محدد.

عدم التأكد من التقديرات والافتراضات

فيما يلي الافتراضات الرئيسية التي تتعلق بالأسباب المستقبلية والمصادر الرئيسية الأخرى لعدم التأكد من التقديرات بتاريخ التقارير المالية والتي لها أثر كبير يؤدي إلى تعديل مادي على القيمة الدفترية للموجودات والمطلوبات خلال السنة المالية اللاحقة:

القيمة العادلة لاستثمارات أسهم غير المسعرة

تقوم المجموعة باحتساب القيمة العادلة للاستثمارات التي لا تمارس نشاطها في سوق نشط (أو الأوراق المالية غير المدرجة) عن طريق استخدام أسس التقييم. تتضمن أسس التقييم استخدام عمليات تجارية بحتة حديثة، والرجوع لأدوات مالية أخرى مشابهة، والاعتماد على تحليل للتدفقات النقدية المخضومة، واستخدام نماذج تسعير الخيارات التي تعكس ظروف المصدر المحددة. إن هذا التقييم يتطلب من المجموعة عمل تقديرات عن التدفقات النقدية المستقبلية المتوقعة ومعدلات الخصم والتي هي عرضة لأن تكون غير مؤكدة.

مخصص ديون مشكوك في تحصيلها

إن عملية تحديد مخصص الديون المشكوك في تحصيلها تتطلب تقديرات. إن مخصص الديون المشكوك في تحصيلها يتم إثباته عندما يكون هناك دليل موضوعي على أن المجموعة سوف تكون غير قادرة على تحصيل ديونها. يتم شطب الديون المعدومة عندما يتم تحديدها. إن قيد المخصصات وتخفيض الذمم المدينة يخضع لموافقة الإدارة.

مصادر عدم التأكد في تقدير المطالبات المستقبلية

التأمينات العامة

إن المطالبات تستحق السداد على أساس حدوثها. إن المجموعة مسؤولة عن جميع الأحداث المؤمن عليها والتي تحدث خلال مدة العقد، حتى لو تم اكتشاف الخسارة بعد نهاية مدة العقد. وتقدر الالتزامات المتعلقة بالمطالبات غير المسددة باستخدام تقييم مدخلات حالات فردية يفصح عنها بتقدير المجموعة والإدارة للمطالبات المتكبدة ولكن لم يتم الإفصاح عنها. ويرجع ذلك بشكل أساسي إلى المخاطر الكامنة في النشاط والذي يزاوله حاملي عقود التأمين والذين يقومون بإجراءات وإدارة المخاطر التي تم اعتمادها.

تتضمن التكلفة التقديرية للمطالبات مصروفات مباشرة سيتم تكبدها لتسوية مطالبات، بعد خصم قيمة الاستبدال المقدر والمبالغ الأخرى التي تم استردادها. تراعي المجموعة كافة الخطوات المعقولة لضمان توافر المعلومات المناسبة فيما يتعلق بالانكشاف لمطالباتها. غير أنه، ونظراً لعدم التأكد من احتساب مخصص للمطالبات، فمن المرجح أن النتيجة النهائية ستكون مختلفة عن الالتزام الأصلي المقرر. وتشتمل المطلوبات مقابل هذه العقود في تاريخ بيان المركز المالي المجمع مخصص مطالبات متكبدة ولكن لم يتم الإفصاح عنها، وهو مخصص للمطالبات المفصح عنها ولكن لم يتم سدادها بعد وكذلك مخصص للمخاطر السارية.

في سبيل الإفصاح عن صافي المطالبات المتكبدة وتقدير الالتزام عن تكلفة المطالبات المفصح عنها ولم يتم سدادها بعد، تأخذ المجموعة بعين الاعتبار أي معلومات متاحة متعلقة بتسوية الخسارة وكذلك المعلومات المتعلقة بتكلفة تسوية المطالبات التي لها نفس الخصائص في فترات سابقة. ويتم تقييم المطالبات الكبيرة على أساس كل حالة على حدة أو المتوقعة بشكل منفصل.

التأمينات على الحياة

إن عدم التأكد هو تقدير مدفوعات المنافع المستقبلية وإيصالات الأقساط لعقود التأمين على الحياة والتي تنشأ من عدم القدرة على التنبؤ بالمستويات الشاملة للوفيات، والصحة، والتغير في سلوك حامل وثيقة التأمين.

إعادة التأمين

تواجه المجموعة بعض المشاكل حول سداد الالتزامات المستحقة من معيدي التأمين. وتراقب المجموعة قدرة معيدي التأمين على سداد تلك الالتزامات على أساس ربع سنوي.

3. النقد والنقد المعادل

2015	2016
3,468,305	361,1,409
1,037,596	3,284,223
4,505,901	4,693,584

نقد بالصندوق ولدى البنوك
نقد لدى محافظ استثمارية

إن النقد والنقد المعادل مقوم بالعملة التالية:

2015	2016
2,611,538	1,333,319
1,894,363	3,360,265
4,505,901	4,693,584

دينار كويتي
دولار أمريكي

4. ودائع ثابتة

تمثل الودائع الثابتة وداائع بنكية تستحق خلال فترة تزيد عن 3 أشهر ولا تتجاوز سنة من تاريخ الإيداع.

إن الودائع الثابتة مقومة بالعملة التالية:

2015	2016
5,469,000	250,6,324
456,000	459,000
82,000	82,000
6,007,000	6,865,250

دينار كويتي
دولار أمريكي
درهم إماراتي

وفقاً لقانون شركات التأمين ووكلاء التأمين رقم 24 لسنة 1961 والتعديلات اللاحقة له، يجب على الشركة الأم أن تقوم بإيداع مبلغ 500,000 دينار كويتي لدى أحد البنوك الكويتية أو لدى فرع الكويت لأحد البنوك الأجنبية عن أنشطة التأمينات العامة ومبلغ 500,000 دينار كويتي للتأمين على الحياة (2015 - 500,000 دينار كويتي عن أنشطة التأمينات العامة ومبلغ 500,000 دينار كويتي للتأمين على الحياة).

بالإضافة إلى ذلك، فإن نسبة 15% كحد أدنى من الأقساط المحصلة على عقود التأمين البحري ونسبة 30% من الأقساط المحصلة على عقود التأمين غير البحري باستثناء عقود التأمين على الحياة يجب الاحتفاظ بها في الكويت. كما أن نسبة 40% كحد أدنى من المبالغ المحتفظ بها يجب أن تكون على شكل وداائع في أحد البنوك التي تزاوّل أنشطتها في دولة الكويت.

وعليه، فإن الودائع الثابتة بمبلغ 4,674,250 دينار كويتي (2015 - 4,169,000 دينار كويتي) محجوزة كضمان لدى وزارة التجارة والصناعة وفقاً لقوانين التأمين المحلية. ولا يمكن للشركة الأم استخدام أي من هذه الودائع إلا في حالة استبدالها بأداة مالية معادلة لها ضمن الحدود المنصوص عليها في القانون.

يتراوح متوسط معدل الفائدة الفعلي على الودائع الثابتة من 1% إلى 2.9% سنوياً (2015 - من 0.875% إلى 1.813%).

5. استثمارات بالقيمة العادلة من خلال الربح أو الخسارة

2015	2016	
1,824,493	1,577,097	محتفظ بها لغرض المتاجرة
2,236,302	118,717	أسهم مسعرة
1,011,349	1,053,479	استثمارات في صناديق
5,072,144	2,749,293	استثمارات في سندات

إن الحركة خلال السنة كانت كما يلي:

2015	2016	
2,253,984	5,072,144	الرصيد في بداية السنة
6,039,613	1,835,071	إضافات
(3,062,484)	(3,957,385)	استبعادات
(158,969)	(200,537)	خسائر غير محققة من التغير في القيمة العادلة (إيضاح 21)
5,072,144	2,749,293	الرصيد في نهاية السنة

6. مدينو تأمين وإعادة تأمين

2015	2016	
14,557,514	12,594,646	أقساط قائمة
1,644,366	1,815,526	شركات التأمين وإعادة التأمين
16,201,880	14,410,172	
(1,627,467)	(1,755,304)	ناقصاً: مخصص ديون مشكوك في تحصيلها
14,574,413	12,654,868	
2,287,546	1,794,363	أقساط تأمين مدفوعة مقدماً
16,861,959	14,449,231	

الأقساط القائمة

كما في 31 ديسمبر 2016، بلغت أرصدة الأقساط المستحقة التي انخفضت قيمتها وتم تكوين مخصص مقابلها بالكامل 1,657,304 دينار كويتي (2015: 1,627,467 دينار كويتي)، وبلغت أرصدة الأقساط المستحقة التي انقضى تاريخ استحقاقها ولم تنخفض قيمتها 5,240,038 دينار كويتي (2015: 4,889,536 دينار كويتي). وتتعلق هذه الأرصدة بعدد من العملاء المستقلين الذين ليس لهم أي سابقة حديثة للتعثر في السداد. فيما يلي التحليل العمري للأرصدة المدينة:

2015	2016	
8,040,511	5,697,304	أقل من 3 أشهر
1,437,259	1,640,647	من 3 إلى 6 أشهر
3,452,277	3,599,391	أكثر من 6 أشهر
1,627,467	1,657,304	منخفضة القيمة
14,557,514	12,594,646	

شركات التأمين وإعادة التأمين

كما في 31 ديسمبر 2016، انخفضت قيمة مدينون من شركات التأمين وإعادة التأمين بمبلغ 98,000 دينار كويتي (2015: لا شيء). فيما يلي الحركة على مخصص الديون المشكوك في تحصيلها:

2015	2016	
1,402,467	1,627,467	الرصيد في بداية السنة
225,000	350,000	المحمل على السنة (إيضاح 22)
-	(222,163)	المشطوب خلال السنة
1,627,467	1,755,304	الرصيد في نهاية السنة

لا تحتفظ المجموعة بأي رهن كضمان.

7. أرصدة مدينة أخرى

2015	2016	
1,965,054	2,655,461	مستحق من أطراف ذات صلة
-	587,956	تكلفة اقتناء مؤجلة
159,789	176,504	إيرادات مستحقة
25,964	441,693	مصرفات مدفوعة مقدماً
16,835	242,903	وديعة قابلة للاسترداد
21,747	26,514	أخرى
2,189,389	4,131,031	

لا تتضمن الأرصدة المدينة الأخرى أي موجودات تعرضت لانخفاض في قيمتها.

8. استثمارات متاحة للبيع

2015	2016	
11,799,182	11,273,162	أسهم مسعرة
4,531,745	4,589,544	أسهم غير مسعرة
2,000,000	3,418,000	استثمار في سندات
18,330,927	19,280,706	

إن السندات المصنفة كاستثمارات متاحة للبيع تحمل معدل فائدة يتراوح من 4.75 % إلى 6.5 % سنوياً (2015: 4.75 %) وتستحق خلال فترة 10 سنوات.

إن الحركة خلال السنة كانت كما يلي:

2015	2016	
18,488,514	18,330,927	الرصيد في بداية السنة
2,000,000	1,418,000	إضافات
(1,125,016)	-	استيعادات
-	(25,500)	خسائر انخفاض في القيمة (إيضاح 21)
(1,032,571)	(442,721)	التغير في القيمة العادلة
18,330,927	19,280,706	الرصيد في نهاية السنة

إن الاستثمارات المتاحة للبيع مقومة بالعملة التالية:

2015	2016	
17,795,432	17,837,507	دينار كويتي
32,998	940,702	دولار أمريكي
502,497	502,497	أخرى
18,330,927	19,280,706	

إن الأسهم المسعرة بقيمة عادلة 1,854,000 دينار كويتي (2015: 2,016,000 دينار كويتي) تم حجزها كضمان لدى وزارة التجارة والصناعة.

يتم تسجيل الأسهم غير المسعرة البالغة 844,104 دينار كويتي (2015 - 964,805 دينار كويتي) بالتكلفة مخصوماً منها خسائر الانخفاض في القيمة نظراً لعدم القدرة على تقدير القيمة العادلة بشكل موثوق به.

9. الشركة التابعة

إن شركة واب ميد لإدارة خدمات التأمين ش.م.ك.م. هي شركة مساهمة كويتية مغلقة تأسست في دولة الكويت. يتمثل النشاط الرئيسي للشركة التابعة في توفير الخدمات الإدارية والفنية لشركات التأمين وإدارة وتنظيم التأمين الصحي، وتقييم الخدمات العلاجية التي تقدمها المراكز الطبية للمؤمن عليهم، وإصدار بطاقات خاصة لحاملي وثائق التأمين. تحتفظ الشركة الأم بنسبة 54.57 % (2015: 54.57 %) من حقوق ملكية الشركة التابعة.

مبين أدناه المعلومات المالية الموجزة فيما يتعلق بالشركة التابعة للمجموعة قبل استبعاد مبالغ المعاملات فيما بين شركات المجموعة.

2015	2016	
764,284	987,381	الموجودات المتداولة
121,929	113,306	الموجودات غير المتداولة
(113,269)	(376,585)	المطلوبات المتداولة
(105,771)	(155,843)	المطلوبات غير المتداولة
667,173	568,259	حقوق الملكية
364,076	310,099	حقوق الملكية العائدة إلى الشركة الأم
303,097	258,160	الحقوق غير المسيطرة
667,173	568,259	
914,737	773,886	إيرادات
109,370	(98,914)	(خسارة) / ربح السنة
59,523	(53,977)	(الخسائر) / الأرباح العائدة إلى الشركة الأم
49,847	(44,937)	(الخسائر) / الأرباح العائدة إلى الحقوق غير المسيطرة
109,370	(98,914)	
-	-	الدخل الشامل الآخر للسنة
109,370	(98,914)	إجمالي (الخسارة الشاملة) / الدخل الشامل للسنة
(21,895)	217,883	صافي النقد الناتج من (المستخدم في) الأنشطة التشغيلية
40,822	(154,684)	صافي النقد (المستخدم في) / الناتج من الأنشطة الاستثمارية
18,927	63,199	صافي الزيادة في النقد والتقد المعادل

10. استثمار في شركات زميلة

يتكون الاستثمار في شركات زميلة مما يلي:

نسبة الملكية		بلد التأسيس	النشاط الرئيسي	اسم الشركة الزميلة
2015	2016			
25.1	25.1	الكويت	التأمين التكافلي	شركة رتاج للتأمين التكافلي ش.م.ك.م.
40.5	40.5	الكويت	العقارات	شركة بارترز العقارية ذ.م.م.

مبين أدناه المعلومات المالية الموجزة فيما يتعلق بالشركات الزميلة. تمثل المعلومات المالية الموجزة أدناه المبالغ المفصّل عنها في البيانات المالية الخاصة بالشركات الزميلة والمعدة وفقاً للمعايير الدولية للتقارير المالية (المعدلة من قبل المجموعة لأغراض المحاسبة عن حقوق الملكية).

شركة رتاج للتأمين التكافلي ش.م.ك.م.

2015	2016	
4,133,118	6,266,216	الموجودات المتداولة
9,674,371	6,930,730	الموجودات غير المتداولة
(1,460,461)	(474,931)	المطلوبات المتداولة
12,347,028	12,722,015	حقوق الملكية
491,393	465,988	إيرادات
292,674	321,431	ربح السنة
(63,455)	53,556	الدخل الشامل الآخر / (الخسارة الشاملة الأخرى) للسنة
229,219	374,987	إجمالي الدخل الشامل للسنة

فيما يلي تسوية للمعلومات المالية المختصرة مع القيم الدفترية فيما يتعلق بحصة المجموعة في شركة رتاج للتأمين التكافلي ش.م.ك.م. والمدرجة في البيانات المالية المجمعة.

2015	2016	
12,347,028	12,722,015	صافي موجودات الشركة الزميلة
%25.1	%25.1	جزء من حصة ملكية المجموعة
3,099,104	3,193,225	القيمة الدفترية لحصة المجموعة
		شركة بارتنرز العقارية ذ.م.م.

2015	2016	
1,177,196	11,452	الموجودات المتداولة
4,822,804	6,372,345	الموجودات غير المتداولة
-	(86,103)	المطلوبات المتداولة
6,000,000	6,297,694	حقوق الملكية
-	324,041	الإيرادات
-	297,694	ربح السنة

فيما يلي تسوية للمعلومات المالية المختصرة مع القيم الدفترية فيما يتعلق بحصة المجموعة في شركة بارتنرز العقارية ذ.م.م. والمدرجة في البيانات المالية المجمعة.

2015	2016	
6,000,000	6,297,694	صافي موجودات الشركة الزميلة
%40.5	%40.5	جزء من حصة ملكية المجموعة
2,430,000	2,550,566	القيمة الدفترية لحصة المجموعة
		إن الحركة خلال السنة كانت كما يلي:

2015	2016	
5,471,570	5,529,104	الرصيد في بداية السنة
73,461	201,245	حصة المجموعة في نتائج شركات زميلة
(15,927)	13,442	حصة المجموعة في الدخل الشامل الآخر / (الخسارة الشاملة الأخرى) من شركة زميلة
5,529,104	5,743,791	الرصيد في نهاية السنة

11. ممتلكات ومعدات

المجموع	أجهزة حاسب آلي	أثاث ومعدات	أراضي ومباني	التكلفة
10,751,400	1,562,910	563,484	8,625,006	كما في 31 ديسمبر 2014
84,786	65,802	18,984	-	إضافات
10,836,186	1,628,712	582,468	8,625,006	كما في 31 ديسمبر 2015
81,105	56,922	24,183	-	إضافات
10,917,291	1,685,634	606,651	8,625,006	كما في 31 ديسمبر 2016
الاستهلاك المتراكم:				
2,382,862	1,044,675	403,136	935,051	كما في 31 ديسمبر 2014
324,233	132,169	50,655	141,409	المحمل على السنة
2,707,095	1,176,844	453,791	1,076,460	كما في 31 ديسمبر 2015
313,807	125,149	47,274	141,384	المحمل على السنة
3,020,902	1,301,993	501,065	1,217,844	كما في 31 ديسمبر 2016
صافي القيمة الدفترية:				
7,896,389	383,641	105,586	7,407,162	في 31 ديسمبر 2016
8,129,091	451,868	128,677	7,548,546	في 31 ديسمبر 2015

إن مبنى المقر الرئيسي والأرض المقام عليها مرهونين لصالح وزارة التجارة والصناعة مقابل مبلغ 2,955,780 دينار كويتي (2015) - 2,955,780 دينار كويتي) وفقاً للوائح التأمين المحلية في دولة الكويت.

12. سحب بنكي على المكشوف

خلال السنة، حصلت المجموعة على تسهيلات بنكية - سحب على المكشوف بدون ضمان من بنك محلي وتحمل معدل فائدة فعلي بواقع 3.75% سنوياً.

13. ذمم دائنة

2015	2016	دائنون تجاريون
3,918,040	4,732,285	مستحق لأطراف ذات صلة
104,723	107,428	
4,022,763	4,839,713	

14. التزامات عقود التأمين

2015	2016	احتياطي تعويضات تحت التسوية
20,416,634	19,269,819	احتياطي أخطار سارية
3,872,800	3,757,853	احتياطي عمليات التأمين على الحياة
1,475,638	1,786,963	
25,765,072	24,814,635	

احتياطي تعويضات تحت التسوية من الآتي:

المجموع	الحياة والصحي	الحوادث العامة	الحرائق	البحري والطيران	2016
					احتياطي تعويضات تحت التسوية:
20,416,634	4,939,514	10,316,479	4,015,811	1,144,830	إجمالي الرصيد في بداية السنة
(18,146,184)	(4,450,695)	(9,409,070)	(3,452,842)	(833,577)	حصة معيدي التأمين
2,270,450	488,819	907,409	562,969	311,253	صافي الرصيد في بداية السنة
11,804,786	6,972,583	4,441,122	100,668	290,413	المتكبد خلال السنة - بالصافي
(11,476,880)	(6,858,954)	(4,161,719)	(149,938)	(306,269)	المدفوع خلال السنة - بالصافي
2,598,356	602,448	1,186,812	513,699	295,397	صافي الرصيد في نهاية السنة
					يتمثل في:
19,269,819	4,848,989	9,619,604	3,619,537	1,181,689	إجمالي التعويضات تحت التسوية
(16,671,463)	(4,246,541)	(8,432,792)	(3,105,838)	(886,292)	في نهاية السنة
2,598,356	602,448	1,186,812	513,699	295,397	حصة معيدي التأمين
3,757,853	1,650,007	1,853,953	182,048	71,845	احتياطي أخطار سارية

المجموع	الحياة والصحي	الحوادث العامة	الحرائق	البحري والطيران	2015
					احتياطي تعويضات تحت التسوية:
18,877,082	4,430,951	9,313,716	3,811,622	1,320,793	إجمالي الرصيد في بداية السنة
(15,282,073)	(4,115,431)	(6,996,338)	(3,198,983)	(971,321)	حصة معيدي التأمين
3,595,009	315,520	2,317,378	612,639	349,472	صافي الرصيد في بداية السنة
10,875,033	6,171,115	3,817,875	633,581	252,462	المتكبد خلال السنة - بالصافي
(12,199,592)	(5,997,816)	(5,227,844)	(683,251)	(290,681)	المدفوع خلال السنة - بالصافي
2,270,450	488,819	907,409	562,969	311,253	صافي الرصيد في نهاية السنة
					يتمثل في:
20,416,634	4,939,514	10,316,479	4,015,811	1,144,830	إجمالي التعويضات تحت التسوية
(18,146,184)	(4,450,695)	(9,409,070)	(3,452,842)	(833,577)	في نهاية السنة
2,270,450	488,819	907,409	562,969	311,253	حصة معيدي التأمين
3,872,800	1,536,043	2,071,617	162,337	102,803	احتياطي أخطار سارية

15. دائنو تأمين وإعادة تأمين

2015	2016
2,693,619	2,124,979
2,908,082	1,146,440
242,076	241,858
42,544	33,139
211,326	211,616
6,097,647	3,758,032

أقساط غير مكتسبة
شركات تأمين وإعادة تأمين
احتياطي تأمينات على الحياة
احتياطي أقساط إعادة تأمين
مخصص رسوم رقابة وإشراف

16. أرصدة دائنة أخرى

2015	2016	
1,598,062	1,674,735	مخصص مكافأة نهاية الخدمة للموظفين
1,106,433	1,121,971	دائنو توزيعات
395,847	499,170	إجازات موظفين مستحقة
440,097	262,321	مصروفات مستحقة
16,815	2,570	حصة مؤسسة الكويت للتقدم العلمي المستحقة
47,442	10,517	ضريبة دعم العمالة الوطنية المستحقة
17,520	8,300	حصة الزكاة المستحقة
35,000	-	مكافأة أعضاء مجلس الإدارة المستحقة
3,657,216	3,579,584	

17. رأس المال

يتكون رأس المال المصرح به والمصدر والمدفوع بالكامل من 172,788,740 سهماً بقيمة 100 فلس للسهم الواحد (2015 - 172,788,740 سهماً بقيمة 100 فلس للسهم الواحد) وجميع الأسهم مدفوعة نقدًا.

18. أسهم خزينة

2015	2016	
10,648,171	10,698,171	عدد الأسهم
6.16%	6.19%	النسبة إلى الأسهم المدفوعة (%)
1,086,113	1,059,119	القيمة السوقية (دينار كويتي)
1,270,570	1,275,970	التكلفة (دينار كويتي)

خصصت إدارة الشركة الأم مبلغ من الاحتياطي الإجمالي يعادل رصيد أسهم الخزينة في تاريخ البيانات المالية المجمعة. لا يجوز استخدام هذا المبلغ لغرض التوزيع خلال فترة الاحتفاظ بأسهم الخزينة، كما أن أسهم الخزينة غير مرهونة.

19. احتياطي قانوني

وفقاً لمتطلبات قانون الشركات والنظام الأساسي للشركة الأم، يتم تحويل 10% من ربح السنة قبل استقطاع حصة مؤسسة الكويت للتقدم العلمي وضريبة دعم العمالة الوطنية وحصة الزكاة ومكافأة أعضاء مجلس الإدارة إلى الاحتياطي القانوني، ويجوز للشركة الأم إيقاف هذا التحويل عندما يصل الاحتياطي إلى 50% من رأس المال. نظراً لبلوغ الاحتياطي القانوني 50% من رأس المال، قرر مجلس الإدارة إيقاف التحويل إلى الاحتياطي القانوني وتمت الموافقة على هذا الإجراء من قبل الجمعية العمومية لمساهمي الشركة الأم والتي انعقدت بتاريخ 26 مارس 2012. لا يجوز استخدام هذا الاحتياطي لغرض التوزيع، باستثناء الحالات المنصوص عليها في القانون والنظام الأساسي للشركة الأم.

20. احتياطي اختياري

وفقاً لمتطلبات النظام الأساسي للشركة الأم يتم تحويل 10% من ربح السنة قبل استقطاع حصة مؤسسة الكويت للتقدم العلمي وضريبة دعم العمالة الوطنية وحصة الزكاة ومكافأة أعضاء مجلس الإدارة إلى الاحتياطي الاختياري، يجوز إيقاف هذه التحويلات السنوية بقرار من الجمعية العمومية للمساهمين بناءً على توصية من قبل مجلس الإدارة. بتاريخ 19 مايو 2015، قررت الجمعية العمومية لمساهمي الشركة الأم إيقاف التحويل إلى الاحتياطي الاختياري.

21. صافي أرباح / (خسائر) استثمارات

2015	2016	
136,341	255,135	إيرادات فوائد
599,988	502,830	إيرادات توزيعات ناتجة من استثمارات متاحة للبيع
170,932	177,568	إيرادات توزيعات ناتجة من استثمارات بالقيمة العادلة من خلال الربح أو الخسارة
291,077	-	أرباح محققة ناتجة من استثمارات متاحة للبيع
14,986	98,940	أرباح محققة ناتجة من استثمارات بالقيمة العادلة من خلال الربح أو الخسارة
8,400	8,400	إيرادات إيجارات
(158,969)	(200,537)	خسائر غير محققة ناتجة من استثمارات بالقيمة العادلة من خلال الربح أو الخسارة (إيضاح 5)
-	(25,500)	خسارة انخفاض في القيمة من استثمارات متاحة للبيع (إيضاح 8)
1,062,755	816,836	المجموع
987,099	719,214	إن الإيرادات المفصّل عنها في بيان الربح أو الخسارة المجموع هي كما يلي:
75,656	97,622	صافي إيرادات الاستثمار من تأمين عام
755,1062	816,836	صافي إيرادات الاستثمار من التأمين على الحياة

22. مصروفات عمومية وإدارية

2015	2016	
3,406,279	3,708,272	تكاليف موظفين
308,833	298,455	استهلاك
225,000	350,000	مخصص ديون مشكوك في تحصيلها (إيضاح 6)
1,505,357	1,894,138	مصروفات أخرى
5,445,469	6,250,865	
4,709,964	5,487,198	إن المصروفات المفصّل عنها في بيان الربح أو الخسارة المجموع هي كما يلي:
735,505	763,667	مصروفات عمومية وإدارية
5,445,469	6,250,865	مصروفات عمومية وإدارية غير موزعة

23. مصروفات خدمات تأمين

2015	2016	
502,188	530,433	تكاليف موظفين
15,400	15,352	استهلاك
287,362	325,584	مصروفات أخرى
804,950	871,369	

24. حصة مؤسسة الكويت للتقدم العلمي

يتم احتساب حصة مؤسسة الكويت للتقدم العلمي بواقع 1% من ربح الشركة الأم قبل حصة مؤسسة الكويت للتقدم العلمي وجزئية دعم العمالة الوطنية وحصة الزكاة ومكافأة أعضاء مجلس الإدارة وبعد استقطاع حصتها في أرباح شركات مساهمة تابعة وزميلة والمحول إلى الاحتياطي القانوني.

25. ضريبة دعم العمالة الوطنية

يتم احتساب ضريبة دعم العمالة الوطنية بواقع 2.5% من ربح الشركة الأم قبل حصة مؤسسة الكويت للتقدم العلمي وضريبة دعم العمالة الوطنية وحصة الزكاة ومكافأة أعضاء مجلس الإدارة وبعد استقطاع التوزيعات من الشركات الكويتية المساهمة المدرجة.

26. حصة الزكاة

يتم احتساب حصة الزكاة بواقع 1% من ربح السنة قبل حصة مؤسسة الكويت للتقدم العلمي وضريبة دعم العمالة الوطنية وحصة الزكاة ومكافأة أعضاء مجلس الإدارة وبعد استقطاع حصتها في أرباح الشركات المساهمة الكويتية التابعة والزميلة طبقاً لقرار وزارة المالية رقم 58 لسنة 2007.

27. ربحية السهم

ليس هناك أسهم عادية مخففة متوقع إصدارها. يتم احتساب ربحية السهم بتقسيم ربح السنة على المتوسط المرجح لعدد الأسهم العادية القائمة خلال السنة (باستثناء أسهم الخزينة) كما يلي:

2015	2016	
1,638,204	321,174	ربح السنة العائد إلى مساهمي الشركة الأم
		عدد الأسهم القائمة:
172,788,740	172,788,740	عدد الأسهم المصدرة في بداية السنة
(10,537,292)	(10,691,614)	ناقصاً: المتوسط المرجح لأسهم الخزينة
162,251,448	(162,097,126)	المتوسط المرجح لعدد الأسهم القائمة
10.10	1.98	ربحية السهم (فلس)

28. توزيعات

أوصى أعضاء مجلس الإدارة في اجتماعهم المنعقد بتاريخ 19 مارس 2017 بعدم توزيع أرباح نقدية أو أسهم منحة أو مكافأة لأعضاء مجلس الإدارة عن السنة المنتهية في 31 ديسمبر 2016. إن هذه التوصية خاضعة لموافقة الجمعية العمومية السنوية لمساهمي الشركة الأم.

اعتمد مساهمو الشركة الأم في اجتماع الجمعية العمومية السنوية المنعقد بتاريخ 22 مارس 2016 البيانات المالية المجمعة للسنة المنتهية في 31 ديسمبر 2015، كما وافقوا على توزيع أرباح نقدية بواقع 10 فلس للسهم (2014 - 10 فلس للسهم) لجميع المساهمين المسجلين كما في تاريخ اجتماع الجمعية العمومية.

29. نتائج القطاعات

تعمل المجموعة من خلال أربعة قطاعات رئيسية للأنشطة وهي:

- البحري والطيران:
يقدم خدمات التأمين على مخاطر عمليات نقل البضائع وعلى أجسام الناقلات البحرية والجوية بأشكالها المختلفة.
- الحرائق:
يشمل التغطية التأمينية ضد الحريق للمباني بكافة أنواعها والمخازن والأخطار الصناعية وصناعات الغاز والنفط.
- الحوادث العامة:
يتضمن تأمين أخطار المقاولين وأعطال المكائن والأضرار المادية لأجهزة الحاسب الآلي وتوقف الأعمال وتأمين الأموال وخيانة الأمانة والأخطار المهنية وإصابات العمل والمسؤولية المدنية والسيارات.
- التأمين على الحياة والصحي:
يقدم برامج التأمين المختلفة على الحياة للأفراد والجماعات.

شركة وربة للتأمين - ش.م.ك.ع - الكويت
إيضاحات حول البيانات المالية المجمعة - 31 ديسمبر 2016
(جميع المبالغ بالدينار الكويتي ما لم يذكر غير ذلك)

السنة المنتهية في 31 ديسمبر 2016:

المجموع	التأمين على الحياة والصحي	إجمالي أخطار التأمين العامة	الحوادث العامة	الحرائق	البحري والطيران
35,190,928 (17,219,992)	14,414,241 (3,708,937)	20,776,687 (13,511,055)	16,628,735 (10,448,894)	3,124,909 (2,518,084)	1,023,043 (544,077)
17,970,936 228,911 (425,289)	10,705,304 - (425,289)	7,265,632 228,911 -	6,179,841 217,664 -	606,825 (19,711) -	478,966 30,958 -
17,774,558	10,280,015	7,494,543	6,397,505	587,114	509,924
1,233,240	431,679	801,561	462,961	204,130	134,470
219,021	2,526	216,495	211,060	431	5,004
97,622	97,622	-	-	-	-
19,324,441	10,811,842	8,512,599	7,071,526	791,675	649,398
(11,804,786)	(6,972,583)	(4,832,203)	(4,441,122)	(100,668)	(290,413)
(1,857,076)	(1,065,701)	(791,375)	(619,204)	(80,043)	(92,128)
(5,487,198)	(2,229,260)	(3,257,938)	(2,523,812)	(494,588)	(239,538)
(19,149,060)	(10,267,544)	(8,881,516)	(7,584,138)	(675,299)	(622,079)
175,381	544,298	(368,917)	(512,612)	116,376	27,319
719,214	-	719,214	-	-	-
201,245	-	201,245	-	-	-
773,886	-	773,886	-	-	-
79,304	138	79,166	-	-	-
(21,270)	(11,601)	(9,669)	-	-	-
1,927,760	532,835	1,394,925	-	-	-
(871,369)	-	(871,369)	-	-	-
(763,667)	-	(763,667)	-	-	-
292,724	532,835	(240,111)	-	-	-
82,581,483	15,873,039	66,708,444	-	-	-
39,045,687	12,830,804	26,214,883	-	-	-
1,164,393	74,814	1,089,579	-	-	-
81,105	12,175	68,930	-	-	-

شركة وربة للتأمين - ش.م.ك.ع - الكويت
إيضاحات حول البيانات المالية المجمعة - 31 ديسمبر 2016
(جميع المبالغ بالدينار الكويتي ما لم يذكر غير ذلك)

السنة المنتهية في 31 ديسمبر 2015:

المجموع	التأمين على الحياة والصحي	إجمالي أخطار التأمين العامة	الحوادث العامة	الحرائق	البحري والطيران
37,068,357	15,071,071	21,997,286	17,050,787	3,284,043	1,662,456
(18,822,808)	(4,957,392)	(13,865,416)	(10,145,395)	(2,742,921)	(977,100)
18,245,549	10,113,679	8,131,870	6,905,392	541,122	685,356
(1,465)	-	(1,465)	3,976	(12,739)	7,298
(363,413)	(363,413)	-	-	-	-
17,880,671	9,750,266	8,130,405	6,909,368	528,383	692,654
1,670,721	577,955	1,092,766	528,635	377,330	186,801
229,615	2,407	227,208	220,606	440	6,162
75,656	75,656	-	-	-	-
19,856,663	10,406,284	9,450,379	7,658,609	906,153	885,617
(10,875,033)	(6,171,115)	(4,703,918)	(3,817,875)	(633,581)	(252,462)
(3,111,923)	(1,691,928)	(1,419,995)	(1,064,368)	(231,394)	(124,233)
(4,709,964)	(1,817,597)	(2,892,367)	(2,062,476)	(461,813)	(368,078)
(18,696,920)	(9,680,640)	(9,016,280)	(6,944,719)	(1,326,788)	(744,773)
1,159,743	725,644	434,099	713,890	(420,635)	140,844
987,099	-	987,099	-	-	-
73,461	-	73,461	-	-	-
914,737	-	914,737	-	-	-
82,952	75	82,877	-	-	-
127,291	73,531	53,760	-	-	-
3,345,283	799,250	2,546,033	-	-	-
(804,950)	-	(804,950)	-	-	-
(735,505)	-	(735,505)	-	-	-
1,804,828	799,250	1,005,578	-	-	-
84,857,842	14,749,812	70,108,030	-	-	-
39,542,698	13,171,614	26,371,084	-	-	-
866,314	121,130	745,184	-	-	-
84,786	5,625	79,161	-	-	-

الإيرادات
إجمالي أقساط مكتتبة
حصة معيدي التأمين
صافي الأقساط المكتتبة
الحركة في احتياطي أخطار سارية
الحركة في احتياطي عمليات التأمين على الحياة
صافي الأقساط المكتتبة
عمولات مستلمة عن حصص معيدي التأمين
رسوم إصدار وثائق تأمين
صافي إيرادات الاستثمار من التأمين على الحياة
إجمالي الإيرادات
المصروفات:
صافي المطالبات المتكبدة
عمولات وخصومات
مصروفات عمومية وإدارية
إجمالي المصروفات
صافي إيرادات اكتتاب
صافي إيرادات استثمار من تأمين عام
حصة المجموعة في نتائج شركات زمنية
إيرادات خدمات تأمين
إيرادات أخرى
ربح صرف عملات أجنبية
مصروفات خدمات تأمين
مصروفات عمومية وإدارية غير موزعة
ربح السنة
الموجودات
المطلوبات
مصروفات غير نقدية
مصروفات رأسمالية

شركة وربة للتأمين - ش.م.ك.ع - الكويت
إيضاحات حول البيانات المالية المجمعة - 31 ديسمبر 2016
(جميع المبالغ بالدينار الكويتي ما لم يذكر غير ذلك)

بيان المركز المالي لقطاع التأمين على الحياة:

2015	2016	
		الموجودات
828,397	2,717,889	نقد ونقد معادل
1,189,000	1,189,000	ودائع ثابتة
1,061,158	-	استثمار بالقيمة العادلة من خلال الربح أو الخسارة
6,996,058	7,114,226	مدينو تأمين وإعادة تأمين
193,244	552,291	أرصدة مدينة أخرى
23,903	38,505	قروض بضمان وثائق تأمين على الحياة
4,450,695	4,246,541	حصة معيدي التأمين من احتياطي تعويضات تحت التسوية
7,357	14,587	ممتلكات ومعدات
14,749,812	15,873,039	مجموع الموجودات
		المطلوبات وجاري المركز الرئيسي
		التزامات عقود تأمين
4,939,514	4,848,989	احتياطي تعويضات تحت التسوية
1,536,043	1,650,007	احتياطي أخطار سارية
1,475,638	1,786,963	احتياطي عمليات التأمين على الحياة
7,951,195	8,285,959	مجموع التزامات عقود تأمين
2,054,477	2,090,903	ذمم دائنة
2,909,091	2,210,216	دائنو تأمين وإعادة تأمين
256,851	243,726	أرصدة دائنة أخرى
13,171,614	12,830,804	مجموع المطلوبات
1,578,198	3,042,235	جاري المركز الرئيسي
14,749,812	15,873,039	مجموع المطلوبات وجاري المركز الرئيسي

30. إفصاحات الأطراف ذات الصلة

خلال المسار الاعتيادي لأعمالها، أبرمت المجموعة معاملات متنوعة مع أطراف ذات صلة كالمساهمين، ومجلس الإدارة، وموظفي الإدارة العليا، والشركات الزميلة وبعض الأطراف الأخرى ذات الصلة والتي تتعلق بالتمويل وخدمات أخرى ذات صلة. يتم الموافقة على الأسعار وشروط الدفع المتعلقة بهذه المعاملات من قبل إدارة المجموعة. إن الأرصدة والمعاملات الهامة التي تمت مع أطراف ذات صلة هي كما يلي:

الأرصدة المدرجة في بيان المركز المالي المجموع

2015	2016	
		أنشطة تأمين
1,965,054	2,655,461	مدينو خدمات تأمين
-	200,000	أرصدة مدينة أخرى
104,723	107,428	دائنو خدمات تأمين
		أنشطة استثمار
15,680	14,420	استثمارات بالقيمة العادلة من خلال الربح أو الخسارة
8,944,226	8,363,193	استثمارات متاحة للبيع
6,685,415	5,330,565	ودائع وأرصدة بنكية

المعاملات المدرجة في بيان الربح أو الخسارة المجموع:

2015	2016	
402,227	302,653	أقساط مكتتبة
273,747	274,377	إيرادات توزيعات
		مدفوعات موظفي الإدارة العليا
302,625	292,548	مزاياء قصيرة الأجل للموظفين
9,727	35,014	مكافأة نهاية الخدمة للموظفين
35,000	-	مكافأة أعضاء مجلس الإدارة
347,352	327,562	

31. ارتباطات رأسمالية والتزامات محتملة

2015	2016	
1,002,000	1,504,000	خطابات ضمان لصالح الغير
984,769	536,868	ارتباطات رأسمالية

32. إدارة مخاطر التأمين

مخاطر التأمين

تتمثل المخاطر الرئيسية التي تواجهها المجموعة بموجب عقود التأمين في احتمال اختلاف المطالبات الفعلية ومدفوعات المزاياء أو توقيت هذه البنود عن التوقعات التي تنتظرها المجموعة. تتأثر هذه المخاطر بمعدل تكرار المطالبات ومعدل خطورتها والمزاياء الفعلية المدفوعة والتطورات اللاحقة للمطالبات طويلة الأجل. وعليه، فإن هدف المجموعة هو ضمان توفر الاحتياطيات الكافية لتغطية هذه المطلوبات.

تقوم المجموعة بإدارة مخاطر التأمين من خلال الانتقاء الجيد وتطبيق توجيهات استراتيجية الضمان بالإضافة إلى استخدام ترتيبات التأمين الملائمة والإدارة الإيجابية للتعويضات.

تصدر المجموعة بشكل أساسي عقود تأمين على الحياة والتي تشكل مخاطر الحياة والصحة، بالإضافة إلى عقود التأمين العام التي تشكل بصفة رئيسية التأمين البحري والجوي والحرائق والمخاطر العامة.

في إطار النشاط الاعتيادي وبغرض تقليص التعرض المالي الناشئ عن مطالبات كبيرة، تدخل المجموعة في عقود مع أطراف أخرى لأغراض إعادة التأمين. تنص ترتيبات إعادة التأمين المذكورة على التنوع الكبير في النشاط التجاري وتسمح للإدارة بالسيطرة على التعرض للخسائر المحتملة التي تنشأ من المخاطر الكبيرة كما توفر مقدرة إضافية على النمو. يتم سريان مفعول جزء كبير من إعادة التأمين بموجب عقود إعادة تأمين تفاوضية واختيارية وخسارة زائدة.

يتم تقدير المبالغ القابلة للاسترداد من معيدي التأمين بطريقة تتسق مع مخصص المطالبات تحت التسوية كما تتفق أيضاً مع عقود عمليات إعادة التأمين.

بغرض تقليل تعرضها للخسائر الكبيرة من حالات إعسار معيدي التأمين تقوم المجموعة بإجراء تقييم للوضع المالي لمعيدي تأمينها وترصد تركيزات الائتمان الناشئة عن أقاليم جغرافية مماثلة والأنشطة أو الخصائص الاقتصادية لمعيدي التأمين. تتعامل المجموعة فقط مع معيدي تأمين معتمدين من قبل الإدارة.

بالرغم من امتلاك المجموعة لترتيبات إعادة تأمين، إلا إن ذلك لا يعفي المجموعة من التزاماتها المباشرة تجاه حاملي الوثائق وبالتالي تظهر مخاطر الائتمان فيما يتعلق بالتأمين المتنازل عنه إلى الحد الذي يكون فيه كل معيد تأمين غير قادر عن الوفاء بمطلوباته المنصوص عليها في ترتيبات إعادة التأمين. تتنوع عمليات إعادة التأمين لدى المجموعة بحيث لا تعتمد على معيد تأمين واحد، كما لا تعتمد أنشطة عمليات المجموعة على أي عقد إعادة تأمين واحد.

الحساسية

يتسم مخصص مطالبات عقود التأمين العامة بالحساسية تجاه الافتراضات الرئيسية المبينة في إيضاح 2.17. لقد تعذر حصر حساسية بعض الافتراضات مثل التغيرات التشريعية أو عدم التأكد المتضمن في عملية التقييم. كما في 31 ديسمبر 2016، إذا كانت الافتراضات الأساسية لمطالبات التأمين أعلى / أقل بنسبة 10 % مع ثبات كافة الافتراضات الأخرى، سيكون ربح السنة أقل / أعلى بمبلغ 1,180,478 دينار كويتي (2015: 1,087,503 دينار كويتي).

33. إدارة المخاطر المالية

تتعرض المجموعة لعدة مخاطر مالية من خلال موجوداتها ومطلوباتها المالية وموجودات وإعادة التأمين ومطلوبات التأمين. إن البنود الأساسية لإدارة المخاطر هي مخاطر الائتمان والسوق والسيولة. تحديداً، فإن الخطر المالي الأساسي الذي قد تتعرض له المجموعة هو عدم كفاية متحصلات الاستثمار لتمويل الالتزامات المستحقة الناتجة عن الضمانات.

الإطار الرقابي

قامت الشركة الأم بإنشاء قسم إدارة مخاطر ذو شروط مرجعية واضحة من مجلس الإدارة واللجان المنبثقة عنه ولجان الإدارة التنفيذية ذات الصلة. وقد تم تزويده بهيكل تنظيمي واضح مع تفويض سلطات ومسئوليات موثق من مجلس الإدارة إلى لجان الإدارة التنفيذية وكبار المديرين.

إطار إدارة الموجودات والمطلوبات

تدير الشركة الأم المخاطر المالية ضمن إطار إدارة الموجودات والمطلوبات الذي تم وضعه لتحقيق عائداً استثمارية على المدى الطويل تتجاوز مطلوباتها بموجب عقود التأمين. إن إدارة موجودات ومطلوبات الشركة الأم تشكل جزءاً مكماً لسياسة إدارة مخاطر التأمين لتضمن توفر تدفق نقدي كافي في كل فترة معينة لمقابلة المطلوبات التي تنشأ من عقود التأمين.

المخاطر المالية

إن المخاطر المختلفة التي تتعرض لها المجموعة والطرق المتبعة لإدارتها مبينة أدناه.
أ. مخاطر السوق

إن مخاطر السوق التي تتكون من مخاطر العملات الأجنبية ومخاطر أسعار الفائدة ومخاطر الأسعار الأخرى، تنشأ بسبب التقلبات في أسعار العملات الأجنبية وأسعار الفائدة والأسعار السوقية للموجودات.

(1) مخاطر العملات الأجنبية

تتمثل مخاطر العملات الأجنبية في احتمال تغير سعر الصرف مما قد يؤثر عكسياً على التدفقات النقدية للمجموعة أو على قيم الموجودات والمطلوبات بالعملات الأجنبية. تتعرض المجموعة لمخاطر العملات الأجنبية نتيجة لاستثماراتها المقومة بالعملات الأجنبية ومستحققاتها من جهات إعادة التأمين. وتحد المجموعة من مخاطر العملات الأجنبية من خلال التعامل بالعملات الأجنبية المستقرة مثل الدولار الأمريكي ومراقبة مركز عملتها بشكل مستمر.

مبين أدناه تأثير انخفاض / ارتفاع سعر صرف العملة الرئيسية بواقع 5 % مقابل الدولار الأمريكي، على المجموعة:

الأثر على بيان الربح أو الخسارة والمجموع الشامل الآخر	الأثر على بيان الربح أو الخسارة المجموع	السنة
± 47,035	± 261,905	2016
		الدولار الأمريكي
		2015
± 1,650	± 344,182	الدولار الأمريكي

(2) مخاطر معدلات الفائدة

تنشأ مخاطر معدلات الفائدة من تقلب التدفقات النقدية المستقبلية أو القيمة العادلة للأداة المالية نتيجة للتغيرات في أسعار الفائدة السائدة في السوق. لا تتعرض المجموعة بشكل جوهري لمخاطر معدلات الفائدة حيث أن موجوداتها المحملة بالفائدة تحمل معدلات فائدة ثابتة، وتعرضها للمطلوبات المحملة بالفائدة غير جوهري.

(3) مخاطر أسعار الأسهم

تتمثل في مخاطر تقلب قيمة الأدوات المالية نتيجة للتغير في الأسعار السوقية نتيجة لعوامل معينة بالنسبة لأداة فردية أو جهة الإصدار أو العوامل التي تؤثر على جميع الأدوات المتداولة في السوق.

لإدارة مخاطر تقلبات الأسعار الناجمة عن الاستثمارات في الأسهم والأوراق المالية، تقوم المجموعة بالاستثمار في محافظ أوراق مالية متنوعة. ويكون ذلك وفقاً للحدود التي تضعها المجموعة. يقوم مجلس الإدارة، باستمرار، بمراقبة التعرضات وإصدار توجيهات لإدارة هذه المخاطر وتعظيم الأرباح.

كما في 31 ديسمبر 2016، في حال ارتفاع / انخفاض مؤشر سعر السهم في سوق الكويت للأوراق المالية بواقع 5%، كان ربح السنة للمجموعة سيزيد / سيقبل بمبلغ 78,855 دينار كويتي (2015 - 91,225 دينار كويتي) وكان الدخل الشامل سيزيد / سيقبل بمبلغ 329,910 دينار كويتي (2015 - 356,522 دينار كويتي)، إضافة إلى ذلك، في حال ارتفاع / انخفاض مؤشر سعر السهم في سوق البحرين للأوراق المالية بواقع 5%، لكان الدخل الشامل سيزيد / سيقبل بمبلغ 232,613 دينار كويتي (2015 - 231,786 دينار كويتي).

ب. مخاطر الائتمان

تتمثل في احتمال عدم قدرة أحد أطراف الأدوات المالية على الوفاء بالتزاماته في تاريخ الاستحقاق مما يؤدي إلى تكبد الطرف الآخر لخسائر. وتعتبر جميع الموجودات المالية للمجموعة معرضة لتلك المخاطر فيما عدا الاستثمارات في أدوات الملكية. وتسعى المجموعة إلى الحد من هذه المخاطر عن طريق التعامل مع الجهات ذات المراكز المالية الجيدة بما في ذلك البنوك والمؤسسات المالية وشركات التأمين وإعادة التأمين مع عدم تركيز موجوداتها لدى طرف مقابل واحد.

مبين أدناه الحد الأقصى للتعرض لمخاطر الائتمان كما في تاريخ بيان المركز المالي المجموع:

2015	2016	
4,505,901	4,693,584	النقد المعادل
6,007,000	6,865,250	ودائع ثابتة لدى بنوك
1,011,349	1,053,479	استثمارات بالقيمة العادلة من خلال الربح أو الخسارة - سندات
16,861,959	14,449,231	مدينو تأمين وأرصدة مدينة أخرى
2,163,425	3,101,382	أرصدة مدينة أخرى
23,903	38,505	قروض مضمونة بوثائق تأمين على الحياة
18,146,184	16,671,463	حصة معيدي التأمين في احتياطي تعويضات تحت التسوية
2,000,000	3,440,702	استثمارات متاحة للبيع - سندات
50,719,721	50,313,596	

إن النقد المعادل والودائع الثابتة لدى بنوك يتم إيداعها لدى بنوك تجارية محلية ذات تصنيف ائتماني عالي. تستحق هذه الودائع خلال مدة أقصاها سنة واحدة من تاريخ هذه البيانات المالية.

تتمثل موجودات عقود إعادة التأمين في المبالغ المدبنة من مطالبات إعادة التأمين التي لم يتم تسويتها. وهي مستحقة من شركات محلية وعالمية ذات سمعة جيدة في تسوية الديون.

يتمثل بند مدينو تأمين وأرصدة مدينة أخرى في المبالغ المستحقة مقابل أقساط ووثائق التأمين الممنوحة من قبل المجموعة، وتستحق بشكل عام خلال شهر واحد من تاريخ إصدار الوثيقة. تكون المجموعة انتقائية عند منح التسهيلات الائتمانية لعملائها ولها سجل جيد في تحصيل ديونها. بالإضافة إلى ذلك، فإن مخاطر الائتمان المتعلقة بالأرصدة المدبنة تعتبر محدودة نتيجة لتوزيعها على عدد كبير من العملاء.

ج. مخاطر السيولة

تتمثل مخاطر السيولة في عدم قدرة المجموعة على الوفاء بمتطلبات التمويل عند استحقاقها. إن إدارة مخاطر السيولة تتضمن الاحتفاظ بنقد كاف وتوفير أموال كافية من خلال تسهيلات ائتمانية مُلزمة، والقدرة على إقفال المراكز السوقية. ولغرض إدارة مخاطر السيولة، فإن المجموعة تحتفظ بنقد كاف وقدر كافٍ من التسهيلات الائتمانية والاستثمار في أوراق مالية يمكن بيعها بسهولة. كما أن المجموعة تمتلك خيار زيادة رأس المال للوفاء بمتطلبات التمويل.

يظهر الجدول التالي الاستحقاقات الخاصة بالموجودات / المطلوبات المالية:

2016		
الإجمالي	من سنة إلى 5 سنوات	من 3 - 12 شهراً
2,053,723	-	2,053,723
4,839,713	3,145,813	1,693,900
3,758,032	1,862,829	1,895,203
3,579,584	2,994,935	584,649
14,231,052	8,003,577	6,227,475
		سحب بنكي على المكشوف
		ذمم دائنة
		دائنو تأمين وإعادة تأمين
		أرصدة دائنة أخرى
2015		
الإجمالي	من سنة إلى 5 سنوات	من 3 - 12 شهراً
4,022,763	2,614,796	1,407,967
6,097,647	2,824,402	3,273,245
3,657,216	2,823,895	833,321
13,777,626	8,263,093	5,514,533
		ذمم دائنة
		دائنو تأمين وإعادة تأمين
		أرصدة دائنة أخرى

34. إدارة مخاطر رأس المال

إن أهداف المجموعة عند إدارة مخاطر رأس المال هي:

- توفير الأموال اللازمة لضمان المخاطر والإبقاء على المستثمرين والدائنين وظروف السوق.
- توفير الأموال لتطوير النشاط المستقبلي.
- تأمين قدرة المجموعة على الاستمرار في مزاولة نشاطها كمنشأة مستمرة.
- تأمين عائد جيد للمساهمين وفوائد للمساهمين الآخرين.

يراقب مجلس إدارة الشركة الأم تركيبة رأس مال الشركة الأم بشكل مستمر للتأكد من التوازن بين رصيد العوائد والمخاطر. وتضمن الإدارة أن معدل مديونية المجموعة لا يتعدى الحدود المعقولة. لهذا الغرض، يحق للمجموعة تعديل مبلغ التوزيعات المستحقة للمساهمين وتقوم بإصدار أسهم جديدة وبيع موجوداتها لتخفيض الديون.

بالإضافة إلى ذلك، ولغرض الحماية من التعويضات الكبرى والكوارث، فإن المجموعة مطالبة بموجب القانون بالاحتفاظ باحتياطات فنية تحدد على أساس الأنواع المختلفة من المخاطر التي تتعرض لها. إن تفاصيل هذا الاحتياطي مبينة في إيضاح رقم 14.

كما تتطلب الأنظمة المحلية إيداع ورهن عقاراتها والاستثمارات في الأوراق المالية والودائع البنكية لدى الجهة الرقابية. يتم تحديد قيمة الأوراق المالية والودائع المرهونة كنسبة من الأقساط المباشرة والمستلمة خلال السنة لكل القطاعات بخلاف قطاع التأمين على الحياة.

الإطار التنظيمي

تهتم الجهات الرقابية بشكل أساسي بحماية حقوق حاملي الوثائق ورصدهم عن كذب للتأكد من قيام المجموعة بإدارة الأمور بصورة مرضية من أجل تحقيق مصلحتهم. وفي نفس الوقت، تهتم الجهات الرقابية أيضاً بضمان احتفاظ المجموعة بمركز ملاءة مناسب لمقابلة الالتزامات غير المنظورة التي قد تنشأ عن التقلبات الاقتصادية أو الكوارث الطبيعية.

إن القانون رقم 24 لسنة 1961 والتعديلات اللاحقة له والقواعد واللوائح الصادرة من قبل وزارة التجارة تحدد إطار العمل التنظيمي لقطاع أعمال التأمين في دولة الكويت. يتعين على كافة شركات التأمين التي تعمل في الكويت الالتزام بهذه القواعد واللوائح.

فيما يلي اللوائح الرئيسية التي تنظم أنشطة عمليات المجموعة:

- بالنسبة لعقود التأمين البحري، يتعين الاحتفاظ بما لا يقل عن 15% من الأقساط المحصلة خلال السنة السابقة في دولة الكويت.
- بالنسبة لكافة أنواع التأمين الأخرى، يتعين الاحتفاظ بما لا يقل عن 30% من الأقساط المحصلة خلال السنة السابقة في دولة الكويت.

يتعين استثمار الأموال المحتفظ بها في الكويت كما يلي:

- يتعين الاحتفاظ بحد أدنى 40% من الأموال في شكل ودائع نقدية لدى أحد البنوك العاملة في الكويت.
 - يجوز استثمار حتى 25% كحد أقصى في الأوراق المالية الأجنبية
 - يجب استثمار 30% كحد أقصى في أسهم أو سندات الشركات الكويتية.
 - يجب الاحتفاظ بنسبة 15% كحد أقصى في حساب جاري لدى أحد البنوك العاملة في الكويت.
- يجوز استثمار القيمة المتبقية في السندات المصدرة أو المكفولة بضمان من قبل حكومة الكويت أو الممتلكات القائمة في الكويت أو القروض المكفولة بضمان برهن من الدرجة الأولى على عقارات قائمة في الكويت.

35. قياسات القيمة العادلة

القيمة العادلة

كما في 31 ديسمبر 2016، احتفظت المجموعة بالأدوات المالية التالية المقاسة بالقيمة العادلة:

الإجمالي	المستوى 3	المستوى 2	المستوى 1	
2016				
2,749,293	-	-	2,749,293	استثمارات بالقيمة العادلة من خلال الربح أو الخسارة
18,436,602	3,745,440	3,440,702	11,250,460	استثمارات متاحة للبيع
<u>21,185,895</u>	<u>3,745,440</u>	<u>3,440,702</u>	<u>13,999,753</u>	الإجمالي
2015				
5,072,144	-	-	5,072,144	استثمارات بالقيمة العادلة من خلال الربح أو الخسارة
17,366,122	3,566,940	2,032,997	11,766,185	استثمارات متاحة للبيع
<u>22,438,266</u>	<u>3,566,940</u>	<u>2,032,997</u>	<u>16,838,329</u>	الإجمالي

تقارب القيم العادلة للأدوات المالية المدرجة بالتكلفة المطفاة قيمها الدفترية. وهي تستند إلى مدخلات المستوى 3، مع معدل الخصم الذي يعكس مخاطر الائتمان للأطراف المقابلة، والذي يمثل المدخل الأكثر أهمية.

بالنسبة للموجودات والمطلوبات المدرجة في البيانات المالية المجمعة على أساس متكرر، فإن المجموعة تحدد ما إذا كان قد حدثت أية تحويلات بين مستويات تسلسل القيمة العادلة عن طريق إعادة تقييم التصنيف (استناداً إلى مدخلات المستوى الأدنى التي تعتبر جوهرية بالنسبة لقياس القيمة العادلة ككل) في نهاية كل فترة تقرير.

خلال السنوات 2016 و2015، لم يكن هناك أي تحويلات بين المستويات 1 و2 و3.

36. التغيير في السياسة المحاسبية

كما هو مبين في إيضاح 2.2 (ب)، قامت المجموعة اختياريًا بتغيير سياستها المحاسبية المتعلقة بمصروفات العمولات باعتبارها تكلفة اقتناء مؤجلة والاعتراف بها كأصل من الأصول غير الملموسة كما في مابين في إيضاح 2.8. سجلت المجموعة المبلغ الناتج وقدره 588,000 دينار كويتي ضمن الموجودات كتكاليف اقتناء مؤجلة. كما طبقت المجموعة هذا التغيير بأثر مستقبلي اعتباراً من بداية السنة الحالية. وفي حال قامت المجموعة بالمحاسبة عنها بأثر رجعي، لكانت أرباح عامي 2016 و2015 أقل بمبلغ 772,000 دينار كويتي و89,000 دينار كويتي على التوالي ولكانت الأرباح المرحلة الافتتاحية كما في 1 يناير 2015 أعلى بمبلغ 861,000 دينار كويتي.